

市報
ちちぶ
かせ
緑風と走ろう 癒しの里
ちちぶ
Cyclo city

2013
12月号
No.105

平成25年12月10日
毎月1回発行



これからも よろしくね

11月22日～いい夫婦の日～に、荒川農村環境改善センターで、平成25年度金婚表彰式が行われました。結婚50年を迎えられたご夫婦のうち40組の方々が出席され、記念品と賀状を受けられました。いつまでも、夫婦仲良く、健やかに楽しくお過ごしください。

平成25年11月1日現在～外国人を含む～

人口/67,021人 (-38人)	出生/43人
男/32,712人 (-17人)	死亡/70人
女/34,309人 (-21人)	転入/89人
世帯/26,329世帯 (-8世帯)	転出/100人

(10月中の人数)

主な内容

- 皆様のご意見をお寄せください..... ②ページ
- 年末年始期間中の業務案内..... ③ページ
- 市・県民税 申告準備お忘れなく！..... ④ページ
- 秋の叙勲・褒章、各表彰のご紹介..... ⑥ページ
- 民生委員・児童委員（198人）が改選されました... ⑧ページ
- 環境立市ちちぶ..... ⑩ページ
- 子どもの具合が悪いときのお医者さんのかかり方... ⑫ページ
- 秩父市人事行政の運営状況等を公表！..... ⑭ページ
- ちちぶトピックス..... ⑳ページ
- お知らせのページ..... ㉑～㉒ページ

皆さんのご意見を お寄せください

～秩父市パブリックコメント手続き～

策定計画 『健康ちちぶ21(第2次)』

計画策定の趣旨

市民のみなさんの健康づくりと健康増進を推進するために、市がめざす方向を実現する具体的な目標と取り組みを定めます。

計画の期間

平成26年度～35年度(10年間)中間の平成30年度に評価検証した上、社会情勢の変化などを取り入れ計画を見直します。

計画のめざす方向性

①健康寿命の延伸

本計画の最終目標として、自立して健康に生活できる「健康寿命」の延伸をめざし、関係機関と連携を図りながら積極的に取り組みます。

②生活習慣病の発症と重症化の予防

がんや循環器疾患、糖尿病への対策を行うとともに、特定健康診査・特定保健指導を実施し、生活習慣病の発症と重症化を予防します。



③健康を支える生活習慣の改善

目標指標(例)	
減塩を意識する人	73%→90%
意識的に身体を動かす人	男性64.8%→71.3% 女性56.5%→62.2%

栄養・食生活、身体活動・運動、休養、飲酒、喫煙、歯・口腔の健康など、ライフステージに応じた生活習慣の改善をめざします。

④ライフステージに応じた心身機能の維持及び向上

乳幼児期から高齢期まで、生涯を通じて自立した日常生活を営める心身機能の維持および向上の取り組みを進めます。



⑤健康を支え・守る地域社会づくり

企業、民間団体等に積極的な参加をお願いし、地域全体で取り組む環境づくりを進めます。

問 秩父保健センター

22-0648 FAX 22-5338

hoken-center@city.chichibu.lg.jp

健康ちちぶ21(第2次)の閲覧・意見提出は、各保健センターでも受け付けます。

条例制定 秩父市工場立地法 地域準則条例

条例制定の趣旨

国で定めていた工場敷地の緑地面積率等を地域の实情に合わせて市が緩和して定め、企業誘致促進と企業流出防止を図るものです。

条例のポイント

- ①対象となる工場(特定工場)業種 製造業、電気・ガス・熱供給業者(水力、太陽光発電所等は除く)面積 敷地面積9,000㎡以上、または建築面積3,000㎡以上
- ②緑地・環境施設の面積率等

緑地面積率	
準工業	10%以上
工業	5%以上
用途指定外	10%以上
その他(これまで通り)	20%以上

緑地や環境施設の面積率を国の準則よりも緩和し、工場敷地の有効活用を促します。

意見を提出するには

計画・条例の案を知ろう

公表期間

12月16日(月)～1月15日(水)

公表方法

- 市庁へ掲載
- 歴史文化伝承館1階「情報提供コーナー」、吉田・大滝・荒川総合支所市民福祉課で閲覧
- 秩父図書館、荒川図書館での閲覧
- 各課窓口での閲覧
- 市立病院での閲覧(健康ちちぶ21のみ)

意見を提出しよう

意見募集期間

12月16日(月)～1月15日(水)

提出方法・提出先

- 各課窓口、吉田・大滝・荒川総合支所市民福祉課窓口へ文書で提出
- 各課へFAX・Eメールで提出
- 何でも投書箱へ投函

- ③屋上緑化等の算入方法
重複緑地の面積算入率を引き上げ、多様な緑化を算入します。
- 問 企業支援センター
21-5522 FAX 25-0136
kigyoo@city.chichibu.lg.jp

条例改正

秩父市社会教育委員設置条例 秩父市青少年問題協議会条例

秩父市社会教育委員設置条例

この条例改正は、これまで社会教育法で定められていた社会教育委員の委嘱の基準について、文部科学省令を参考にして規定するものです。

秩父市青少年問題協議会条例

この条例改正は、これまで地方青少年問題協議会法で定められていた青少年問題協議会委員の委嘱の要件が廃止されたため、市が条例で規定するものです。

問 生涯学習課

23-12294 FAX 23-12298

syogai@city.chichibu.lg.jp

2013→2014

年末年始期間中の業務案内

何かと忙しい年末年始。市民の皆さんに関係の深い窓口業務は毎年大変混雑します。手続き等はお早めに済ませるようにしませう。市役所、吉田・大滝・荒川総合支所および各出張所等は、左表の業務内容や施設を除き、原則として12月28日(土)から1月5日(日)まで9日間を休ませていただきます。なお、この期間の市役所(歴史文化伝承館)の休日窓口

については、28ページ「平日夜間・最終日曜・休日窓口」記事を、納税については、「12月の納税」記事をご覧ください。31日(火)、1日(水・祝)は休日窓口を実施せず、警備員のみが配置されます。また、水道部では、休業期間中の水道の使用申し込みや使用中止届の受付は行いませんのでご注意ください。

年末納税窓口を開設します

とき
12月29日(日)
午前8時30分～正午、
午後1時～5時

ところ
歴史文化伝承館
1階収納課
☎収納課 ☎22-2210



業務内容・施設名	25 水	26 木	27 金	28 土	29 日	30 月	31 火	1 水	2 木	3 金	4 土	5 日	6 月
ごみの収集業務 (▲:可燃ごみ以外休業) ※収集地区および日程は「ごみカレンダー」にて					休		▲	休				休	
ごみの持込み ※受付時間=午前9時～正午、午後1時～4時				休				休					

☎可燃ごみ:秩父クリーンセンター(☎24-8050)/不燃ごみ:秩父環境衛生センター(☎23-8921)

火葬業務					休			休				休	
通夜施設					休			休				休	
霊柩車業務					休			休				休	

☎秩父斎場 ☎23-1678

し尿収集業務 (▲:正午まで)			▲				休						
-----------------	--	--	---	--	--	--	---	--	--	--	--	--	--

※年内のし尿収集を希望される方は12月13日(金)までに各地区を担当する収集業者に直接お申し込みください。
※浄化槽の清掃、汚泥運搬業務の依頼は、計画的に余裕をもって清掃・運搬業者へ直接依頼してください。
☎生活衛生課 ☎25-5202/清流園 ☎54-0232

市立病院 (▲:救急当番医 ●:救急当番医で開業)				▲	休	▲	休	●	休	▲			
大滝国民健康保険診療所 (内科)							休						
〃 (歯科)							休						
中村・宮地児童館							休						
キッズパーク							休						
ふれあいセンター							休					休	
福祉女性会館							休						
いきがいセンター							休					休	
高齢者憩いの家							休					休	
下郷・影森・高篠福祉交流センター							休						
老人福祉センター溪流荘							休						
大滝老人福祉センター							休						
歴史文化伝承館・各公民館							休						
芸術文化会館							休						休
大滝歴史民俗資料館		休					休						
荒川歴史民俗資料館							休						休
浦山歴史民俗資料館/武甲山資料館							休						
吉田石間交流学習館							休						
温水プール ※12/24(火)~1/3(金)設備工事のため休館							休						
文化体育センター							休						
その他の体育施設							休						
聖地公園管理事務所 (納骨は可能です。1/1・2を除き、事前に☎22-3469へ☎してください。)							休						
吉田元気村							休						
ちちぶ銘仙館							休						
秩父まつり会館							休						
道の駅 ちちぶ							休						
道の駅 龍勢茶屋							休						
秩父事件資料館・龍勢会館							休						
道の駅 大滝温泉 (遊湯館、郷路館、 特産品販売センター)							休						
道の駅 あらかわ							休						

③ 【市立病院から、入院患者様への面会時のお願い】 インフルエンザの時期になり、感染防止の為、入院患者様へのご面会ではできるだけ差し控えてください。ご面会時にはマスクを着用し、なるべく短い時間をお願いします。また、小さなお子様づれもなるべくご遠慮ください。

市・県民税 申告準備をお忘れなく！



公的年金等の収入金額の合計額が400万円以下であり、かつ、公的年金等に係る雑所得以外の所得金額が20万円以下である場合は、平成23年分の確定申告から、所得税の確定申告書を提出することが不要になりました。ただし、市県民税の申告については、公的年金およびそれ以外の収入等がある場合、申告をすることで、平成25年中に納付した国民健康保険税や介護保険料等が社会保険料として控除されます。これにより、平成26年度の市県民税が、申告をしない場合よりも低額になる場合がありますので、ご注意ください。

☎市民税課市民税担当 ☎22-2209

吉田・大滝・荒川総合支所市民福祉課税務担当

吉田 ☎77-1113

大滝 ☎55-0101

荒川 ☎54-2115

平成26年度 市・県民税申告受付

この申告は、平成26年度の市・県民税（個人住民税）を算定するための基礎資料となります。

また、市・県民税の申告は、所得課税証明書を発行する場合や、国民健康保険税・後期高齢者医療保険料の算定資料、国民年金保険料の免除申請等の各種手続きに必要となりますので、下記のフローチャートを参考に必要な手続きをしてください。

< 申告受付期間 > 2月17日(月)～3月17日(月)

※日程や会場等の詳細については、市報1月号に掲載します。

わたしは申告が必要？ 市・県民税申告フローチャート

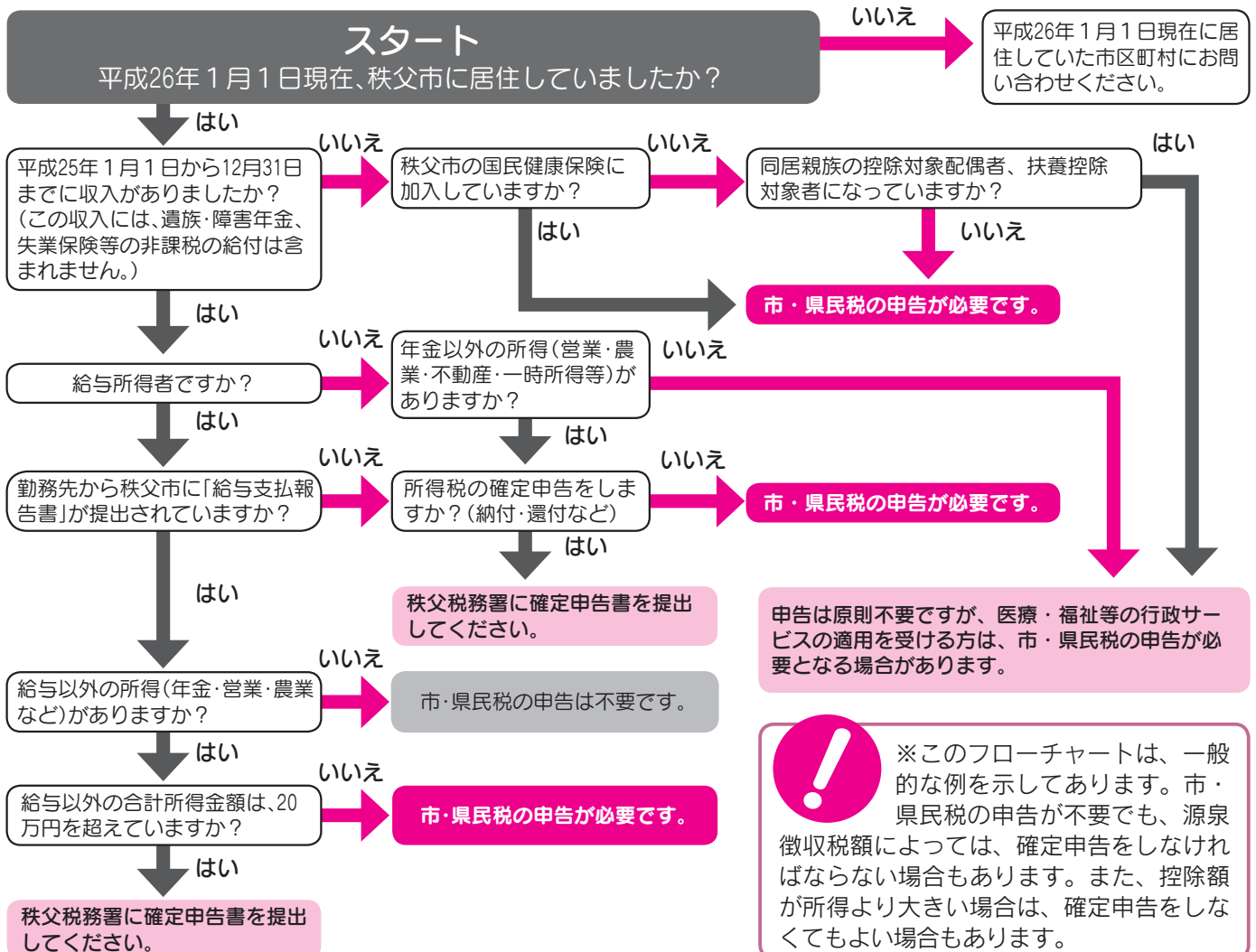

事業主の皆さん、給与所得者の市県民税は、 『特別徴収（給与天引き）』 で納税をお願いします

給与所得者の個人市県民税は、法令により、事業主が給与から特別徴収（給与天引き）をして、従業員に代わって市に納税することになっています。

現在、埼玉県と県内すべての市町村では、個人市県民税における給与からの特別徴収による納付について徹底し、平成27年度から原則として給与支払者に特別徴収を義務付ける取り組みを進めています。

給与からの特別徴収を行っていない事業主の皆さんは、お早めに手続きをお願いします。

従業員の皆さんはこんな利点があります

○金融機関へ納税に出向く手間を省くことができます。

○普通徴収の納期が年4回であるのに対し、特別徴収は、年12回であるため1回当たりの負担が少なくて済みます。

☎市民税課市民税担当 ☎22-2209

秩父県税事務所 ☎23-2110

秩父の元気印企業

市長の企業訪問⑮

●(株)いさみや

同社は商店として創業した後、管工事、プロパンガス事業と時代の変化に合わせて事業内容を変化させてきました。近年では、環境事業部を立ち上げ、太陽光パネル設置や自社での太陽光発電事業にも参入し、地域での先駆者的役割を担っています。また、活気にあふれた社風が印象的な企業です。

●自立工房山叶本舗

久那において、NPO法人とし



て心身障がい者地域デイケア施設を運営しています。障がいのある40人が梅干の製造などに携わりながら社会参加を果たしています。

浅賀代表は、障がい者が経済的に自立できる社会が目標と語り、障がい者の就労機会を増えることを切に願っていました。

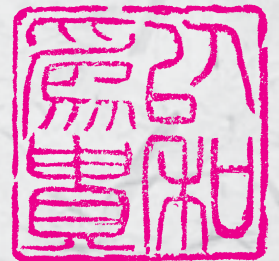

「和を以て
貴しと為す」

本年も
ありがとうございます

市長 久喜邦康

年の瀬を迎え、皆様も忙しくお過ごしのことと思います。

秩父夜祭には多くのお客様にお越しいただきました。今年、秩父観光協会には、観覧席を200席増設していただき、例年にも増して多くのお客様に屋台・笠鉦の団子坂曳上げをご覧いただくことができました。現在、ご承知のとおり市役所本庁舎と市民ホールの建設に向け計画を進めています。これらが完成しますと、旧市民会館の跡地を「お祭り広場」として、昔のように屋台、笠鉦の雄姿とあわせて冬の夜空を彩る花火も同時



お気軽にお越しください!
ふらっと市長室

●12月20日(金)

9:00~10:00 荒川総合支所

11:00~11:30 伝承館1階

●1月24日(金)

9:00~10:00 吉田総合支所

11:00~11:30 伝承館1階

※日程は変更される場合がありますのでご注意ください。

☎広報広聴課 ☎22-2505

に満喫していただける方法も考えてまいります。もうしばらくお待ちいただきたいと思えます。

さて、今年もあと数日を残すばかりとなりました。皆様にとってどんな1年だったでしょうか。私にとりましては、市政のかじ取りをする事について、二度目のご信託を賜ることができました。この1年、そして、この5年を振り返りながら、秩父の将来を改めて考えてみたいと思っています。それとあわせて、大みそかは、秩父の美味しいそばを食べながら年越しをしようと思っています。

いよいよ来年は「午（うま）年」、12年に一度の日本百番観音秩父34ヶ所観音霊場の午歳総開帳の年になります。全国から、海外から多くのお客様にお越しいただくことを願っています。

本年も市政に対しまして、変わらぬご理解とご協力を賜り、誠にありがとうございます。来年もまた市民の皆様にとって益々素晴らしい年となりますようお祈り申し上げます。

秋の叙勲・褒章

長年にわたり各分野で著しくご活躍された方々に贈られる「秋の叙勲」「秋の褒章」「危険業務従事者叙勲」などが発表されました。市内で受章された皆さんをご紹介します。

旭目小綬章

元秩父市議会議員

高野 安之 氏
(日野田町)



高野氏は、昭和49年7月に大滝村議会議員に初当選以来、平成22年4月までの間、約31年の長きにわたり、大滝村議会議員、秩父市議会議員としてご活躍されました。平成3年5月から平成5年6月、平成7年5月から平成9年5月までの通算4年間、旧大滝村議会議長の要職も務められました。温厚誠実にして品行方正、清廉潔白な性格を信条とし、強固な信念を持ち、卓抜なる識見と指導力で議会運営を行い、市政発展のためにご尽力されました。

黄綬褒章

元埼玉県鍼灸マッサージ師会副会長

浅香 定雄 氏
(東町)



浅香氏は、昭和38年5月に秩父第一鍼療院を開設、業務の傍ら埼玉県鍼灸マッサージ師会秩父支部の役員に就任し、以後支部長などを歴任、支部運営の中心的役割を務められました。組織の事務効率化や会員の意識改革にも熱心に取り組み、埼玉県鍼灸マッサージ師会の発展に多大な貢献をされました。現在実施されている「敬老マッサージ券」を行政に働きかけ実現した功績も、関係方面から高く評価されています。

瑞宝双光章

(危険業務従事者叙勲)

元秩父消防本部消防監

田代 治郎 氏
(熊木町)



田代氏は昭和41年4月に秩父市消防本部消防士を拝命後、数々の要職を経て平成18年4月に秩父消防本部消防監となり、退職するまで42年余の長きにわたり消防職員として活躍されました。常に率先して住民の生命、身体、財産を保護するという消防の使命感に燃え、秩父地域の安全確保に尽力されました。

旭目双光章

元埼玉県弓道連盟会長

小澤 通春 氏
(下影森)



小澤氏は、平成元年に埼玉県弓道連盟の理事となり、平成13年6月には会長に就任、平成25年3月に退任されるまで弓道の普及や底辺の拡大、会員の技能向上などにご尽力されました。この間、埼玉国体競技委員長や国体強化委員長なども歴任されました。平成23年5月には弓道範士の称号を授与されています。



元西武鉄道西武秩父駅管区長
瑞宝単光章
小泉 清次 氏
(黒谷)

小泉氏は、西武秩父線が開通した昭和44年に西武鉄道(株)に入社、昭和59年に助役の職名を拝命後、数々の職名を経て平成19年に西武秩父駅管区長となりました。平成23年の定年退職までの42年間、輸送の使命である「安全・安心・快適」をモットーに、地域のため沿線のために、職責を自覚し業務に励まれました。



元大滝村消防団副団長
瑞宝単光章
黒沢 勝也 氏
(大滝)

黒沢氏は、昭和38年に大滝村消防団へ入団され、その後平成11年に副団長にご就任され、常に消防の使命感をもって災害活動にあたり地域の防災リーダーとしてご活躍されました。平成16年にご退団されるまで40年の長きにわたり秩父地域の消防防災力向上に貢献されました。



元秩父市消防団長
瑞宝単光章
飯島 宏一 氏
(大野原)

飯島氏は、昭和41年に秩父市消防団へ入団され、数々の階級を経て平成6年に団長に就任されました。消防団の最高指揮官として9年間災害活動で団員の士気の向上を常に考え「現場主義の徹底」を大事にされてご活躍されました。平成15年に退団されるまで、37年の長きにわたり秩父地域の消防防災力向上に貢献されました。

文部科学大臣表彰



小林 容次 氏
(上町)

小林氏は、昭和34年秩父市体育協会理事に就任し、49年の長きにわたりご尽力されました。埼玉国体での競技役員をはじめ、各種スポーツ大会の開催に熱心に取り組み、地域スポーツの振興に大きく貢献されました。

厚生労働大臣表彰



新井剛太郎 氏
(吉田阿熊)

新井氏は、昭和62年3月に社会福祉法人秩父福祉会を設立し、施設を拡充し、高齢者福祉の充実のためにご尽力されています。旧吉田町社会福祉協議会評議員や、秩父市介護保険運営協議会委員などを務められ、介護サービスの質の向上にも貢献されています。

県知事表彰

統計調査功労に対する知事表彰



統計調査員
原田勢津子氏
(栃谷)

第二地区民生委員・
児童委員協議会長

川澄 満夫氏
(柳田町)



第五地区民生委員・
児童委員協議会長

寺澤 勇氏
(下影森)



荒川地区民生委員・
児童委員協議会長

高野 勝恵氏
(荒川白久)



公衆衛生事業功労者



秩父市環境衛生推進員
新井 照一氏
(下影森)

第五地区民生委員・
児童委員協議会

小池 潤氏
(浦山)



ボランティア

篠田 典子氏
(日野田町)



ボランティア団体

紙ふうせん

平成25年度市政功労者表彰式

市政伸展の功労者67人を表彰

11月6日、歴史文化伝承館において「平成25年度市政功労者表彰式」が行われ、市政伸展のためご尽力された皆さんの功労をたたえ、市長から表彰状並びに感謝状が贈られました。受賞者は次の方々です（順不同・敬称略）。

副秘書課 ☎ 22-12201

自治功労者（地方自治の振興に貢献し功績顕著な方）

浅賀嘉友、坂本泰男、高野敏夫、濱田直美

教育文化功労者（教育・文化の振興に貢献し功績顕著な方）

蓮沼紀一、今泉学之、丸山敬史、片山 昇、酒井文隆、鬼頭和久、萩原 昇、吉田明弘、山田孝一

交通安全功労者（交通安全啓発に貢献し功績顕著な方）

小林 隆、町田康夫、富田 勇、山口泰弘、荒船敦子、高野宗紀、山口芳正

消防功労者（消防団員として防火等に貢献し功績顕著な方）

富田憲儀、中島政和、齋藤 匡、金子俊介、濱田浩之、阿左美尚紀、加藤勇次、筒江義隆、野村昌弘、高橋延之、大久保広継、荻原達雄、大嶋秀和、柳原 貴、笠原正伸、井相田卓也、近藤晃良、加藤 剛、齊藤裕一、高岸国広、林 健太郎、山口芳正、中村幸浩、磯田和也、加藤 健、横田豊邦、諸 邦明、山中俊広、菅沼正行、新井 豪、千島陽子、染谷加子、加藤恵子、竹澤恵子、浅見君代、大嶋貴美子、齋藤嘉子、富田益子、落合佳織

福祉功労者（社会福祉事業に功績顕著な方）

町田真一、江田美恵子、明石正昭、生沢章恵

感謝状（寄附・その他特別に功労のある方）

岡田光生、立田博久、秩父華道協会

空手の世界大会に出場!



下影森在住の極真館秩父道場所高橋元樹さんが、ブルガリア・ソフィアで開催された『2013 KWU 極真世界空手道選手権大会』に出場し、-60kg級で見事準優勝を飾りました。

民生委員・児童委員（198人）が改選されました

福祉の問題等でお困りの方はご相談ください！

任期満了に伴う民生委員・児童委員、主任児童委員の改選により、厚生労働大臣および埼玉県知事から委嘱され、伝達式が行われました。民生委員・児童委員、主任児童委員は、地域福祉推進のリーダーとして活躍する民間奉仕者です。関係機関と連携して、広い分野の民生活動に取り組んでいます。

福祉の問題等でお困りのことがありましたら、各地区の民生委員・児童委員、主任児童委員にご相談ください。

☎ 社会福祉課 ☎ 25-5204

吉田・大滝・荒川総合支所市民福祉課 吉田 ☎ 72-6082 大滝 ☎ 55-0865 荒川 ☎ 54-2116

(敬称略・順不同)

担当地区名	氏名
第一地区民生委員・児童委員協議会 31人	
日野田町	關根 スミ子
日野田町	篠田 典子
日野田町	山本 敏雄
日野田町	眞下 喜久子
日野田町	大島 知子
野坂町	中村 恭子
野坂町	新井 誠
野坂町	加藤 茂樹
熊木町	加藤 博子
熊木町	邊見 和子
熊木町	町田 幸雄
熊木町	齋藤 勲
上町	赤岩 信子
上町	相沢 洋子
上町	矢尾 克裕
上町	新井 礼子
上町	半田 桂子
上町	濱中 啓一
中町	浅賀 信子
中町	久保 恵子
本町	松崎 守
上野町	石川 文子
上野町	宮本 博夫
東町	井上 時雄
東町	町田 久代
近戸町	坂本 憲一
近戸町	江野 孝子
近戸町	斎藤 靖子
別所	大久保 進
主任児童委員	明石 真由美
主任児童委員	富田 佳子
第二地区民生委員・児童委員協議会 36人	
宮側町	上石 千鶴子
番場町	土屋 順子
道生町	高橋 涉
道生町	邊見 弘
中村町	小嶋 清
中村町	山口 泰司
中村町	和田 敦子
中村町	横田 美知子
中村町	高野 幸江
中村町	栗島 敏夫
桜木町	増田 照子
桜木町	関根 富久代
桜木町	小根山 順弘
金室町	福田 博枝
金室町	柏葉 計枝
永田町	西 正男

担当地区名	氏名
永田町	加藤 愛子
柳田町	古澤 道雄
柳田町	浅見 眞市
阿保町	根岸 弘
大畑町	阿部 義憲
大畑町	豊田 完雄
滝の上町	高野 芳夫
上宮地町	浅見 博子
上宮地町	根岸 ナヲ子
上宮地町	宮崎 富美子
上宮地町	原島 祥二
中宮地町	打木 保子
中宮地町	深澤 芳子
中宮地町	齋藤 洋子
下宮地町	浅見 敏江
下宮地町	引間 あい子
相生町	須藤 宏
相生町	明石 正昭
主任児童委員	加藤 久美子
主任児童委員	池田 俊江
第三地区民生委員・児童委員協議会 18人	
上寺尾	八木 章夫
上寺尾	八木 良一
中寺尾	浅賀 克夫
中寺尾	井上 孝道
中寺尾	磯田 美代子
下寺尾	浅見 トモ代
上蒔田	益田 眞砂子
中蒔田	風間 安雄
下蒔田	高橋 修治
田村	宮下 昭
太田上	伊古田 礼子
太田下	新井 良裕
伊古田	宮原 善一
品沢	多比羅 雅敏
堀切	富田 恵子
小柱	浅見 春江
主任児童委員	設楽 美佐子
主任児童委員	関根 和代
原谷高篠地区民生委員・児童委員協議会 34人	
宮崎	吉澤 はつみ
宮崎	持田 嘉男
大野原	草野 富子
大野原	山岸 紀文
大野原	藤村 将行
大野原	内田 均
大野原	根岸 康夫
大野原	山口 昭光

担当地区名	氏名
諏訪	新井 富江
諏訪	嶋崎 千代美
諏訪	内田 森芳
諏訪	島田 博美
諏訪	猪俣 治美
諏訪	鈴木 節
諏訪	堀口 敬子
上黒谷	新井 佐一
上黒谷	宮谷 和世
上黒谷	山中 敬夫
下黒谷	田口 由美子
下黒谷	浅見 義雄
下黒谷	小池 弘子
上山田	金田 まさき
上山田	伊東 敏子
中山田	橋本 京子
中山田	山澤 芳男
下山田	金子 静子
下山田	青木 今朝男
下山田	山口 惣
栃谷本	原田 勢津子
栃谷本	丹羽 初代
栃谷	久保 禮子
定峰	内田 順子
主任児童委員	内田 典子
主任児童委員	井上 知佐子
第五地区民生委員・児童委員協議会 21人	
上久那	青木 重雄
中久那	引間 武史
中久那	浅賀 明
巴川	小林 美恵子
宮本	松本 司
栄	小池 かをる
大沼	山中 啓子
大沼	千島 保子
八幡	小泉 輝行
八幡	清水 則夫
旭	島田 すゑ子
旭	江田 恵美子
旭	江尻 克子
旭	山崎 美矢子
旭	坂本 哲男
巴	設楽 明子
巴	加藤 進
浦山	浅見 俊一
浦山	小林 準一郎
主任児童委員	大森 正子
主任児童委員	黒澤 一尚

体の健康、気になりだしたら

人間ドックを受診しましょう!!

秩父市が集団で実施している特定健康診査および健康診査は、今年度すでに終了しましたが、人間ドックは通年で実施しています。今年の健診を受診できなかった方、今まで健診を受けていない方等、人間ドックを受診してみませんか？

国保に加入の35歳以上の方

対象 次の条件を全て満たす方

- ① 検診日に資格を取得してから6か月以上経過している方
- ② 検診日に満35歳以上の方
- ③ 申請時に国民健康保険税を完納している世帯に属する方

補助額 28,000円（年度1回）

補助方法 「人間ドック検診利用券」を交付します。受診日に、指定医療機関に利用券を提出すると、検診料から補助額が差し引かれます。

■受診する前月1日以降に受診希望の指定医療機関にあらかじめ申し込みをし、予約後に保険証を持参して窓口で申請してください。

●特定年齢人間ドック

平成25年度中に満50歳・満60歳になる方は、補助額が30,000円になります。

注意 今年度40歳以上になる方は、特定健康診査の受診対象です。また、人間ドックと特定健診のどちらか1つの助成しか受けられません。

後期高齢者医療保険に加入の方

対象 次の条件を全て満たす方

- ① 検診日に6か月以上市内に在住し、後期高齢者医療保険の被保険者の資格を有する方
- ② 申請時に市税および後期高齢者医療保険料を完納している世帯に属する方

補助額 25,000円（年度1回で、検診額が25,000円未満の場合はその金額）

■人間ドック検診料の領収書、検診結果表の写し、印鑑を持参し、窓口へ申請してください。（口座振込のため、金融機関名と口座番号の記入が必要）

補助金の受取代理

市内の一部医療機関では、補助金を本人の代わりに受け取り、本人はドック費用の差額のみを医療機関に支払うことができます。詳しくはお問い合わせください。

■・■ 保険年金課 ☎25-5201

吉田・大滝・荒川総合支所市民福祉課

吉田 ☎72-6082 大滝 ☎55-0863 荒川 ☎54-2116

補助制度対象検査項目	指定医療機関一覧（順不同）	
一般理学的検査・身体計測・心電図検査・肺機能検査・聴力検査・眼科系検査・腹部超音波検査・尿一般検査・血液学的検査・血清学的検査・生化学的検査・糞便検査・胸腹部X線検査・消化器系（食道・胃・十二指腸）X線検査・面接の全項目 ※がん検診等、オプション部分は自己負担です。 ※医療機関により検査費用が異なりますので、予約の際にご確認ください。	埼玉医科大学病院	入間郡毛呂山町毛呂本郷38 ☎049-276-1550
	藤間病院総合健診システム	熊谷市末広2-138 ☎048-522-0600
	国保町立小鹿野中央病院	小鹿野町小鹿野300 ☎75-2332
	秩父病院	秩父市和泉町20 ☎22-3022
	秩父第一病院	秩父市中村町2-8-14 ☎25-0311
	あらいクリニック	秩父市本町1-18 ☎25-2711
	秩父生協病院	秩父市阿保町1-11 ☎23-1300
	ライフサポートクリニック	川口市弥平4-6-24 ☎048-223-2576
	皆野病院	皆野町大字皆野2031-1 ☎62-6300
	高橋内科クリニック	秩父市中村町3-3-36 ☎27-0155

担当地区名	氏名	
吉田地区民生委員・児童委員協議会 23人	本町・仲町・上町	葎田 昭子
	椋 本	小菅 勇
	新志・椋本一部	青葉 利一
	阿熊上・中・下	新井 由美子
	久長元・藤頼	大隅 嘉枝
	久長上	高橋 幸太郎
	取方・桜井	邊見 健
	藤沢・南新田原・万場沢	植竹 隆子
	北新田原・関小暮	中嶋 明美
	上野釜の上赤柴橋倉布理田中	船寄 洋子
	矢畑・井上	引間 恵子
	石間戸・大棚部	坂本 豊
	宮戸・中島	柳原 久子
	千鹿谷・久形・女部田	女部田 猛文
	大波見・小川戸	山口 敏枝
	塚 越	風間 保男
	明ヶ平・小川	古川 みゆき
	女 形	新井 良明
	沢口・漆木	加藤 完
	中郷・沢戸・半納	串田 米夫
	太田部	本多 幸子
	主任児童委員	竹内 京子
	主任児童委員	小山 節子
大滝地区民生委員・児童委員協議会 15人	強石・巣場	山中 良夫
	大血川	山中 洋子
	大達原・大輪	山口 茂々子
	神岡	茂木 六衛
	落合	笠原 昭
	三十槌	木村 ゆき江
	大久保・二瀬	千島 久美子
	麻生・寺井	山中 林之助
	上中尾	山中 守成
	栃本・川又	山中 由江
	鶉平	磯田 直子
	小双里	山中 澄子
	中双里・中津川	山中 基成
	三峰	山中 若枝
	主任児童委員	川合 祐子
荒川地区民生委員・児童委員協議会 20人	久那	関根 一男
	下石原・上石原1	庭野 武夫
	上石原2・上石原3・北県住	山中 秀男
	栃久保・上田野県住	西脇 眞知子
	椋屋	宮崎 由美子
	船川・越	新井 節子
	事上・坂口	吉村 永江
	上半縄	山口 アサ子
	下半縄	井上 利男
	芦川・寺沢	新井 喜幸
	下日野	田中 照行
	大塚・松葉・小野原・鷲ノ巣・柴原・皆谷原住宅	深田 健次
	豆早原・橋場・原	小林 信子
	中野・青梅	木村 雄一
	上サ・白久住宅	横田 和義
	上郷・上平・反平・下郷	磯田 あき子
	猪鼻	高野 勝恵
	町分・古池・大指	加茂下 瀧江
	主任児童委員	新井 靖子
	主任児童委員	今井 恵子

「秩父市安心安全メール」にて、防災・防犯情報、防災無線放送の内容、火災情報を配信中！

右のQRコードを読み取るか、t-chichibu@sg-m.jpに本文が空白のままメールを送ってください。



環境立市 ちちぶ

参加者募集!

第4回低炭素まちづくりフォーラム in埼玉 ～つながろう 広がろう エコの環～

例年、県内各地で開催されている低炭素まちづくりフォーラムが、今年度は秩父市で開催されます。秩父地域が抱えている環境保全への課題を知り、理解を深め、今後連携して取り組めることをみんなで考えます。

エコライフや生物多様性、自然エネルギーなどをテーマに、ワークショップ形式による参加型の分科会も予定しています。どなたでもご参加いただけますので、奮ってお申し込みください。

とき	1月19日(日)	1月20日(月)
ところ	歴史文化伝承館 (ホール・研修室等)	歴史文化伝承館前に午前8時45分に集合。その後、バスで現地に移動します。
内容	<基調講演> 講師：宮脇 昭氏 (財団法人地球環境戦略研究機関 国際生態学センター長) ・午前10時30分～午後0時15分 <分科会> ・午後1時30分～4時30分	<見学会> ちちぶバイオマス元気村発電所、城下町吉田宿街なか案内ほか ・午前9時～午後4時 (予定) ※雨天決行
定員	300人	40人程度
費用	300円 (資料代)	無料
申し込み	市役所総合窓口、環境立市推進課 (伝承館3階)、各公民館または当フォーラム実行委員会事務局 (環境ネットワーク埼玉)の☎にて申込書を入手し、環境立市推進課 (☎22-2309) まで (郵送の場合は環境立市推進課まで) お送りください。なお、☎がない場合は環境立市推進課までご連絡ください。	
申込期限	平成26年1月6日(月)	

☎第4回低炭素まちづくりフォーラムin埼玉実行委員会事務局 (秩父市環境市民会議事務局：逸見 ☎090-1465-3629)

効果的な暖房機器の使い方

電気の暖房機器 (ガス・石油以外) を使う場合には、エアコンと電気ストーブ・ヒーターを使い分けましょう。

- 家族4人が広い部屋で温まる場合、電気ストーブよりエアコンが効率的。
- 広い部屋で1人足元を温める場合は、エアコンより電気ストーブの方が効率的。

電気カーペットは人のいる部分だけを暖めるようにしましょう。また、設定温度を「中」または「弱」にするよう心がけましょう。

エアコンのフィルターを定期的に (2週間に1回程度) 掃除しましょう。

扇風機やサーキュレーターで部屋の上部の暖気を循環させましょう。

※夕方に電気製品の使用が重ならないよう家事の段取りを組みましょう。

皆さんの暖房にどういった機器を使っていますか? 広い部屋を暖める場合は、ヒーターよりエアコンの方が効率的です。

この冬も節電にご協力をして...
暖房機器を選べば省エネになります



また、重ね着などをして室温を20℃に設定して過ごしたり、窓には厚手のカーテンを掛けるなどの工夫をしてみましよう。夕方以降は消費電力が大きくなりがちです。省エネを心がけましよう。

世界気象機関の報告によると、主要な温室効果ガスとされるCO₂やメタンの平成24年の世界平均濃度が過去最高となりました。今後増加の一途が予想されるため、地球温暖化の解決に向けて、節電の取り組みにご理解とご協力をお願いします。

環境立市推進課 ☎22-2378

薪ストーブの購入・設置費用をお助けします!

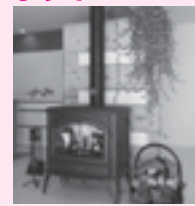

薪ストーブの購入・設置費用をお助けします!

薪ストーブで楽しんでみませんか。薪の2分の1以内 (最大10万円) の設置費 (煙突等) を含みます。

※対象経費は、薪ストーブ本体とその設置費 (煙突等) を含みます。

申請期間 随時受け付け中 (予定台数に達した時点で締め切ります。)

※必要な要件や申請方法など、詳しくはお問い合わせください。

また、薪の調達にお困りの方へ情報提供もしています。

☎・☎森づくり課 ☎22-2369

水道管は寒いのがキライ! もうお済みですか?

水道管の冬支度

気温が-4℃以下になると、ご家庭内の水道管が凍結破損する等事故が多発します。早めに凍結防止の冬支度をしてください。「給水管は個人の財産です。」適切に管理しましょう!

1 水道管の凍結防止方法

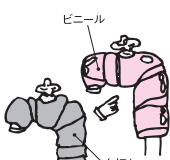

水道管等に、専用の保温材または毛布等を巻き、濡れないようビニールでおおう。

水抜きバルブの設置 (立ち上がり部分の水を抜くためのもの) 取り付けの際は、秩父市指定給水業者へご相談ください。

2 メーターボックス内の凍結防止方法

布や毛布をビニール袋に入れて、メーター全体を包む。発泡スチロールの空箱を、ボックスに合わせて板状に切っておおう。なお、検針に支障がありますので、発泡スチロールを細かく切ってメーターボックス内に入れる場合、ビニール袋等に入れてからおおうようにしてください。

3 水道が凍って出ないときは?

凍った水道管等に、タオルをか

新春恒例

秩父広域消防出初式

当日は職員の部隊点検・消防訓練等を実施するほか、秩父鳶組合の特別参加によるはしご乗りもありますので、ぜひご覧ください！

とき 1月7日(火) 午前10時～
ところ 秩父消防本部(下宮地町)
問 秩父消防本部 ☎21-0119



秩父市職員 追加募集

(平成26年4月1日付け採用予定)

採用予定職種		人数
一般事務職	一般事務職	1人程度
	身体障がい者対象	1人程度
	社会福祉	1人程度
建築技師		1人程度
保育士		1人程度

※受験資格等は、実施要項(市HPにも掲載)でご確認ください。

第1次試験

とき 平成26年1月18日(土)
ところ 荒川農村環境改善センター(予定)
 ※申込者数により会場変更の場合があります。
 ※すべての採用予定職種に対して適性試験を実施するほか、職種により教養試験、専門試験を実施します。

実施要項・申込書の配布

12月9日(月)から人事課(土・日・祝日は歴史文化伝承館1階の休日窓口)にて配布(市HPからダウンロードしたものも可)

受付期間 12月24日(火)～26日(木)(持参のみ)

問 人事課 ☎22-2207

ご寄附ありがとうございました

次の方々から、ご寄附をいただきました。温かな善意に感謝し、ご紹介します。(平成25年9月、10月、11月)

◎社会福祉のために

- ▼9月18日、幽芳窯様(小嶋邦子代表)から、30,000円
- ▼9月26日、宗福寺様から、20,000円
- ▼9月27日、秩父市シルバー人材センター様から、40,285円

◎各小・中学校のために

- ▼10月18日、高橋正様から「写真集 秩父・奥秩父の山塊」23冊

◎花の木小学校教育振興のために

- ▼11月7日、株式会社友愛商事代表取締役幸島潔様(上町)から12,000円

子どもの具合が悪いときの 上手なお医者さんの かかり方



Point 1 かかりつけ医を持ちましょう

「かかりつけ医」とは身近にいて、気軽に健康相談をしたり、病気の初期的な治療をしてくれるお医者さんのことです。普段の子どもの様子を把握していて、病気だけではなく予防接種などの相談にもものつてくれます。必要なときには、適切な病院やお医者さんを紹介してもらえます。

Point 2 できるだけ診療時間内に受診しましょう

昼間、子どもの体調がおかしいと思ったら、早めに受診しましょう。

休日や夜間の救急医療はあくまでも緊急事態に備えるためのものです。診療には医師以外にも検査技師、薬剤師、看護師など多くのスタッフがかかわっています。緊急の場合を除き、体制が整っている通常診療時間内に受診しましょう。

Point 3 休日・夜間に具合が悪くなったときの救急体制等を知っておきましょう

医師会等の協力で平日夜間小児初期救急診療や休日急患当番医があります。急な病気で困ったら受診しましょう。また、病院へ連れて行こうか迷ったら、小児救急電話相談(電話番号#8000または048-833-7911)をご利用ください。経験豊富な看護師が参考になるアドバイスをしてくれます。

Point 4 子どもの症状や様子がわかる人が付き添いましょう

いつから具合が悪いのか、発熱や体の痛み、食事の状況、飲ませた薬などの説明をできる人が一緒に行くと診察がスムーズに受けられます。

Point 5 診察を受けるときに持っていくと便利なもの

- ・保険証、診察券、母子健康手帳、こども医療費受給資格証等
- ・体温・症状を書いたメモ、飲んでいた薬、着替え、タオル、紙おむつ、ティッシュペーパー、ビニール袋、おもちゃなど

問 地域医療対策課 ☎22-2279

落語家・林家たい平師匠講演会

「いい人だから せやあねえで！
～えっ、おらあ だまされてるんかさあ？～」

埼玉県の悪質
商法啓発ポスターのイメージキャラクターである林家たい平師匠が、「悪質商法の最新手口と撃退法」についてご講演します。



とき 1月30日(木)午後1時30分～

ところ 歴史文化伝承館 ホール

入場料 無料

用 12月24日(火)から市民生活課および歴史文化伝承館総合窓口にて入場整理券を配布します。定員(300人)になり次第締め切ります。

※秩父市在住の方で、一家族2枚まで
※駐車場が狭いため、なるべく乗り
合わせでご来場ください。

問 市民生活課 ☎25-5200

消費生活センターからのおしらせ

プロパンガスの

契約先変更は慎重に！

「ガス代は月にいくらかかかってい
るのか領収書を見せてほしい」と
営業員に言われ、見せたら、「料金が
高い」「うちなら半額」と言われ
年金生活なので少しでも安い方が
いい」と思い、事業者を変更するこ
とにし、申込書と委任状に押印した。
数か月間は確かに安かったが、突然、
値上げの通知が届き、これまでと
同じ料金になった。安くなると言
われ契約したのに、「値上げするこ
とは聞いていなかった」という相談
がありました。また、解約した事
業者から「消費設備の買い上げ費
用」や「供給設備の撤去費用」を
請求されたという相談や新しく契
約した事業者に「ガスの調子が悪
いので見てもらおうと連絡したが、

すぐ来てくれず困った。」という相
談もありました。

消費者へのアドバイス

プロパンガスの料金設定は自由
で、各社の料金に違いがあります。
契約時に事業者が委任状を求め
るのは、元契約先に解約代行をする
ためのものです。単にガス供給事
業者を変更しただけのつもりでも、
消費設備が事業者所有の場合、設
備の買い上げ費用や供給設備の撤去
費用は請求されます。ガス料金の
安さだけで判断せず、提示された
料金がいつまで続くのか、メンテ
ナンスの体制等総合的に判断し、
事業者を選択しましょう。

被害に遭ったかなと思ったら、
消費生活センターに相談してくだ
さい。

秩父市消費生活センター

☎ 25-5200
毎週月～金、午前9時～午後4時

男女共同参画情報



問 市民生活課 ☎25-5200

✉ seikatsu@city.chichibu.lg.jp

女性のための

再就職支援セミナー開催

女性には、結婚、出産、子育て、
介護などの大きな転機がありま
す。「何か始めたい」「もう一度働
きたい」「私らしく輝きたい」と
いう女性を応援します。あなたの
チャレンジや再就職活動を、きめ
細やかにサポートします。

とき 1月31日(金)

午後1時30分～3時

ところ 歴史文化伝承館2階和室

内容 テーマ『理想の働く自分
を考えてみよう』

「あひる」ひびく、いつか「働
きたい」と考えている女性向けのセ
ミナーです。「そのとき」までにす
ることを明確にして、計画的に行
動できるよう準備します。また、
プランクの不安の解消も図ります。
いつごろまでにごうなっていた
いかの検討

今の自分に足りないものは
今から取り組むべきことの明確化
目標達成のために「自分との約束

赤十字幼児安全法 短期講習会開催



とき 2月22日(土)
午後1時～4時

ところ 福祉女性会館

定員 20人(応募者多数の場合は抽選)

内容 子どもの事故予防と応急手当・救命手当のポ
イントを学びます。

受講料 教材費等として300円

講師 日本赤十字社幼児安全法指導員

問・用 1月21日(火)までに☎で社会福祉課(☎25-
5204)へ

講師 埼玉県女性キャリアセン
ター キャリアカウンセラー
対象 県内在住の再就職を希望
する女性
定員 10人(お子様同伴可)
参加費 無料
その他 雇用保険受給者で、ご希
望の方には、受講証明書を発行し
ます。
問・用 12月16
日(月)から☎
で市民生活
課(☎25-
5200)へ
(定員になり
次第締め切
り)



2 職員の任免および職員数に関する状況

(1) 職員採用試験の状況 (平成24年度)

受験区分	応募者	受験者	1次合格者	最終合格者
一般事務職	75	67	15	6
建築技師	7	5	1	0
保育士	13	13	4	2
保健師	3	3	1	1
管理栄養士	6	6	2	1
計	104	94	23	10

(2) 職員の退職の状況 (H24.4.1 ~ H25.3.31)

定年退職	勸奨退職	普通退職	その他
15	4	9	18

(3) 一般行政職級別職員数の状況 (平成25年4月1日現在)

区分	1級	2級	3級	4級	5級	6級	7級	8級	計
標準的な職務内容	主事補	主事	主任	主査	主幹	課長	次長	部長	
職員数	10	31	41	130	61	80	29	17	399
構成比	2.5%	7.7%	10.3%	32.6%	15.3%	20.0%	7.3%	4.3%	100%

(注) 1 秩父市の給与条例に基づく給料表の級区分による職員数です。
2 標準的な職務内容とは、それぞれの級に該当する代表的な職名です。

(4) 定員管理の状況

① 部門別職員数の状況 (各年4月1日現在)

部門	区分	職員数		対前年増減数
		平成24年	平成25年	
一般行政部門	議会	6	6	0
	総務	122	118	▲4
	税務	34	35	▲1
	民生	108	108	0
	衛生	46	46	0
	労働	1	1	0
	農林水産	21	22	▲1
	商工	22	21	▲1
	土木	71	72	▲1
	小計	431	429	▲2
特別行政	教育	84	79	▲5
	小計	84	79	▲5
公営企業等	病院	182	181	▲1
	水道	29	29	0
	下水道	16	15	▲1
	その他	28	27	▲1
	小計	255	252	▲3
	合計	770	760	▲10

(注) 職員数は一般職に属する職員数(教育長含む)であり、地方公務員の身分を保有する退職者、派遣職員などを含み、臨時および非常勤職員を除いています。

3 勤務時間その他の勤務条件の状況

(1) 勤務時間の概要 (標準的なもの) (平成25年4月1日現在)

開始時刻	休憩時間	終了時刻	1日の勤務時間	1週間の勤務時間
午前8時30分	正午~午後1時	午後5時15分	7時間45分	38時間45分

(注) 勤務の特殊性により、上記と異なる勤務時間が運用される場合があります。

(2) 年次有給休暇の取得状況 (平成24年)

平均取得日数	12.0日
--------	-------

(3) 育児休業等の取得状況

育児休業	部分休業
13人	6人

※平成24年度中に新たに育児休業等を取得した職員数です。

(4) 特別休暇の概要

休暇の原因	付与日数
産前産後休暇	出産予定日6週間(多胎妊娠の場合は、14週間)前(出産予定日を含む)から産後8週間(出産日の次の日から)を経過するまでの期間
生後1年に達しない子を育てる場合	1日2回それぞれ30分間
忌引の場合	10日以内でそれぞれ定める期間
妻の出産	3日の範囲内でその都度必要と認められる期間
小学校就学の始期に達するまでの子を看護する場合	一の年において5日の範囲内で必要と認められる期間
骨髄提供のために必要な検査、入院等をする場合	その都度必要と認められる期間

(注) 上記は主なものであり、その他、結婚休暇、ボランティア休暇などがあります。

4 職員の分限および懲戒処分の状況

分限処分	懲戒処分	内容および人数
		休職処分 7人
		なし

5 職員のサービスの状況 (平成24年度)

職務専念義務免除	許可件数	主な理由
	170	研修、厚生事業等

6 職員の研修および勤務成績の評定の状況

(1) 職員の研修の概要 (平成24年度)

区分	修了者数(人)	主な内容	
自主研修	35	自主研究グループ研修など	
職場研修	9	OJTモデル研修	
職場外研修	集合研修	1,212	新規採用職員研修、課長級研修、メンタルヘルス研修など
	派遣研修	47	自治人材開発センター、自治大学校など

(2) 職員の人事評価の概要 (平成24年度)

区分	内容
評定の回数・時期	毎年1回・1月1日を基準日とする
対象職員	全職員(特別職、退職者および臨時職員等を除く)
評定の方法	①業績に関する評価、②態度に関する評価、③知識・技能、理解力、創意工夫、表現・応対力等の能力に関する評価を行う

(注) この評定結果は、人事異動(昇任等)および管理職のみ昇給や勤勉手当の支給額に反映をしています。

7 職員の福祉および利益の保護の状況

(1) 福利厚生制度の概要

	内容
短期給付	職員と被扶養者の病気・けが・出産・死亡・休業又は災害に対する給付
長期給付	職員の退職・障害・死亡に対して行なう年金又は一時金の給付
福祉事業	健康の保持増進事業など

(2) 公務災害の認定状況 (平成24年度)

	認定件数
公務災害	5
通勤災害	0

8 勤務条件に関する措置の要求の状況

係属事案はなく、平成24年度に新たな措置要求はありませんでした。

9 不利益処分に関する不服申立ての状況

係属事案はなく、平成24年度に新たな不服申立てはありませんでした。

秩父市 人事行政の 運営状況等を 公表！

「秩父市人事行政の運営等の状況の公表に関する条例」に基づき、市職員の給与や勤務条件、研修や福利厚生等について、主に平成24年度の状況を公表します。

なお、詳しくは市ホームページに掲載しているほか、人事課（歴史文化伝承館5階）でご覧いただくことができます。

☎人事課 ☎22-2207

1 職員給与の状況

(1)人件費の状況（普通会計決算）

区分	住民基本台帳人口 (平成24年度末)	歳出額 A	実質収支	人件費 B	人件費率 (B/A)
平成24年度	平成25年3月31日 67,451人	千円 27,455,927	千円 1,099,630	千円 4,435,434	% 16.2

(注) 人件費には、特別職等に支給される給料、報酬等を含みます。

(2)職員給与費の状況（普通会計予算）

区分	職員数 A	給与費			一人当たり給与費 B/A
		給料	職員手当	計 B	
平成25年度	508人	2,047,789千円	1,059,030千円	3,106,819千円	6,116千円

(注) 1 職員手当には退職手当を含みません。
2 給与費は当初予算に計上された額です。

(3)職員の平均給料月額および平均年齢状況（平成25年4月1日現在）

①一般行政職

区分	平均年齢	平均給料月額	平均給与月額
秩父市	44.1歳	335,377円	370,786円

②技能労務職

区分	平均年齢	平均給料月額	平均給与月額
秩父市	53.2歳	317,522円	323,845円

(注) 1 「平均給料月額」とは、平成25年4月1日現在における各職種ごとの職員の基本給の平均です。
2 「平均給与月額」とは、給料月額と毎月支払われる扶養手当、住居手当、時間外勤務手当などのすべての諸手当の額を合計したものであり、地方公務員給与実態調査において明らかにされているものです。

(4)職員の初任給の状況（平成25年4月1日現在）

区分	秩父市		
	初任給	2年後の給料	
一般行政職	大学卒	172,200円	185,800円
	高校卒	140,100円	149,800円

(5)職員の経験年数別・学歴別平均給料額の状況（平成25年4月1日現在）

区分	経験年数10年	経験年数15年	経験年数20年	
一般行政職	大学卒	258,200円	300,860円	343,750円
	高校卒	—円	269,900円	303,067円

(6)特別職の報酬等の状況（平成25年4月1日現在）

区分	給料月額等
給料	市長 440,000円※
	副市長 674,100円※
報酬	議長 412,000円
	副議長 361,000円
	議員 343,000円
期末手当	(平成24年度支給割合)
	市長 6月期 1.90月分
	副市長 12月期 2.00月分
	計 3.90月分
	(平成24年度支給割合)
退職手当	市長 6月期 1.90月分
	副市長 12月期 2.00月分
	計 3.90月分
	(算定方式) (支給時期)
任期毎	市長 給料月額×在職月数×0.4025
	副市長 給料月額×在職月数×0.2415

※平成21年7月1日から特例減額

(7)職員手当の状況

①期末・勤勉手当（平成24年度）

秩父市	
1人当たり平均支給額（平成24年度）	1,402千円
(平成24年度支給割合)	
期末手当 2.6月分	勤勉手当 1.35月分
(1.5)月分	(0.7)月分
(加算措置の状況)	
職制上の段階、職務の級等による加算措置・役職加算	5%~20%

(注) ()内は、再任用職員に係る支給割合です。

②退職手当（平成24年度）

秩父市		
(支給率)	自己都合	勲奨・定年
勤続20年	23.5月分	30.55月分
勤続25年	33.5月分	41.34月分
勤続35年	47.5月分	59.28月分
最高限度額	59.28月分	59.28月分
その他の加算措置	定年前早期退職 特例措置 (2%~20%加算)	
1人当たり平均支給額	(自己都合) 5,921千円	(勲奨・定年) 21,942千円

③特殊勤務手当（平成24年度）

支給実績（平成24年度決算）	736千円
	54,303千円
支給職員1人当たり平均支給年額（平成24年度決算）	61,325円
	476,339円
職員全体に占める手当支給職員の割合（平成24年度）	16.6%
手当の種類（手当数）	20

主な特殊勤務手当

手当の名称	主な支給対象職員	主な支給対象業務	左記職員に対する支給単価
行旅死亡人等処置手当	行旅死亡人等の処置に従事した職員	行旅死亡人または変死人等の処置業務	1体3,000円
犬猫等死体処理手当	犬猫等の死体処理に従事した職員	道路等における犬猫等の死体処理業務	1件300円

(注) 支給実績と支給職員1人当たり平均支給年額の下段は、秩父市立病院および大滝国保診療所に勤務する医師と看護師に対する支給実績、上段は、それ以外の職員に対する支給実績です。

④時間外勤務手当（平成24年度）

支給実績（平成24年度決算）	94,485千円
職員1人当たり平均支給年額（平成24年度決算）	124,486円

(注) 夜間勤務手当および休日勤務手当を含みます。

⑤その他の手当（平成24年度）

手当名	内容および支給単価	支給実績 (平成24年度決算)	支給職員1人当たり平均支給年額 (平成24年度決算)
扶養手当	①配偶者 13,000円	83,261千円	250,788円
	②配偶者以外・1人につき 6,500円 (配偶者なしの場合、そのうちの1人は11,000円)		
	③満16歳から22歳までの子1人につき 5,000円加算		
住居手当	①借家・借間 家賃に応じて月額27,000円以内	35,569千円	106,177円
	②持家 月額 2,000円 ただし、新築または購入した住宅に係るものは、新築または購入の日から起算して5年間は月額3,500円		
通勤手当	①交通機関（鉄道等）利用者 運賃相当額（最高限度55,000円）	36,866千円	63,453円
	②交通用具（自動車等）利用 距離に応じた額（最高限度24,500円）		
管理職手当	①部長、総合支所長等 80,000円	179,181千円	642,227円
	②次長等 68,000円		
	③課長、所長等 55,000円		
	④主席主幹 50,000円		
	⑤主幹 40,000円		
宿日直手当	一般の宿日直、災害発生等に対処するための勤務および入院患者の病状の急変等に対処するための医師の勤務に支給 →6,000円~42,000円	22,404千円	109,288円

(注) 上記のほか、初任給調整手当、夜間勤務手当、休日勤務手当があります。



「ちちぶ芸術祭」開催中 (12月のイベント)

ちちぶ芸術祭の期間中（26年3月まで）に開催される、様々なイベントを紹介します。観るだけではなく、次は一緒に活動してみませんか？

問 秩父芸術祭実行委員会事務局（生涯学習課）

☎23-2294

イベント名	とき・ところ	内 容	問い合わせ
秩父で第九を歌う会 定期演奏会	12月22日(日) 14:00～（13:30開場） ミューズパーク音楽堂	第九第4楽章のほか、生誕200年を迎えたヴェルディとワーグナーのオペラ合唱曲をオーケストラと合奏します。（2,000円）	秩父で第九を歌う会 柿原 ☎24-6581
ゴスペラ・ミュウ X'mas コンサート2013	12月22日(日) 16:00～18:00 歴史文化伝承館ホール	みんなそろって楽しいクリスマスソングを歌いましょう。（入場料500円） ※小学生以下・身障者の方は無料	松葉 ☎090-4661-7085
親子ふれあい コンサート	12月23日（月・祝） 第一部11:00～／ 第二部14:00～ 歴史文化伝承館ホール	秩父市出身のソプラノ歌手 蘭田真木子さんプロデュースによる子どものためのコンサート。ピアニスト高橋望さんと音楽の楽しさを伝えます。（入場料100円）	生涯学習課 ☎23-2294



秩父ジオサイト図鑑



DSC12 「変形小構造：雁行脈」

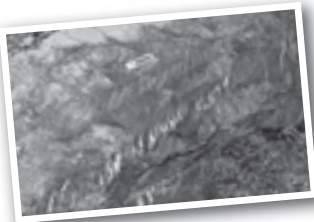

長瀬のライン下りの終点「高砂橋」周辺の岩を丹念に探すと、幅10cm～20cm、長さ1mから数mにわたって帯状に連なる白い模様は何本も見られます。雁が連なって飛んでいく光景を連想させる

ことから「雁行脈」と呼ばれています。黒い泥質片岩には、右下がりのミ型（白い部分は主に石英）、緑色片岩には右上がりの杉型（白い部分は主に方解石）が見られます。

雁行脈の中心を貫く断層を境に左右がずれてS字状になっているものも見られます。

ジオ鉄マップが完成しました。

西武秩父線及び秩父鉄道の沿線には、素敵なジオスポットがたくさんあります。

秩父まるごとジオパーク推進協議会では、鉄道を大いに利用していただき、ジオパーク秩父を楽しく旅していただくため、「ジオパークを鉄道で巡る・ちちぶ旅」をテーマとした、ジオ鉄マップを作成しました。マップ作成にあたっては、大滝地域で活躍された、地域おこし協力隊員にイラストを描いていただきました。ポケットサイズで楽しく秩父を学ぶことができますので、ぜひご活用ください。マップは、協議会事務局（観光課）で配布するほか、両鉄道の駅でも配布しています。

問 秩父まるごとジオパーク推進協議会事務局（観光課内）

☎25-5209 FAX 27-2627

✉kanko@city.chichibu.lg.jp

コミュニティ助成事業 で備品を整備

本町会・大畑町会では、それぞれ公会堂に必要な机・椅子等の備品一式を（財）自治総合センターが実施している宝くじの助成金で整備しました。

この事業は、宝くじの社会貢献広報事業として、宝くじの受託事業収入を財源に実施しているコミュニティ助成事業で、地域の健全な発展を図る各種活動を支援するためのものです。

問 総務課 ☎22-2251



◀ 本町会



▶ 大畑町会

歳末たすけあい募金を配分

秩父市社会福祉協議会では歳末たすけあい募金をもとに、支援を必要とする世帯等に配分をします。

1 歳末たすけあい援護金

対象 次をすべて満たす世帯

- ①生活困窮状態が著しいこと
 - ②世帯構成者全員が平成25年度市県民税非課税であること
 - ③秩父市内に1年以上居住していること
- ※生活保護世帯、施設・病院等に入所（入院）している方は対象外です。

配分金額 1世帯10,000円

申込期限 平成26年2月26日(木)まで

2 ひとり親世帯小・中学校新入学支度金

対象 次をすべて満たす世帯

- ①市内在住で、ひとり親世帯（祖父母との同居を除く）か、父母のいない子を扶養している世帯で子が、平成26年4月に小中学校に入学予定であること
- ②市県民税非課税世帯であること
- ③生活保護受給中でないこと

配分金額 小学校1人20,000円

中学校1人25,000円

申込期限 平成26年2月26日(木)まで

3 施設配分

対象 秩父市内の障害者通所・入所施設で12月から3月までに行う事業（利用者10人以上）

配分金額 30,000円以内

申込期限 第1回締切 12月25日(水)
第2回締切 平成26年1月31日(金)

4 地域福祉サービス事業配分

対象 次をすべて満たす団体

- ①平成25年4月以前にボランティア活動を始め、市内の地域、施設で活動をする団体で、会員3人以上で構成されていること
- ②自治体、社協などからの補助金が10万円以内であること

配分金額 一団体30,000円

申込期限 平成26年1月31日(金)

5 東日本大震災見舞金配分

対象 次をすべてを満たす世帯

- ①東日本大震災による被災証明・り災証明を受けていること
- ②12月1日現在、市内に在住し、申請後1カ月以上居住する見込みであること

配分金額 1世帯10,000円

申込期限 平成26年1月31日(金)

申込方法

- ・ 1、2は申請書等を本会各事務所または居住地区の民生委員に提出
- ・ 3、4、5は申請書および必要書類を本会各事務所に提出

☒ 秩父市社会福祉協議会各事務所

秩父 ☎ 22-1514

吉田 ☎ 77-1177

大滝 ☎ 55-0847

荒川 ☎ 54-2968

▶設置予定の遊具



6 ☎ 管理 問 しま で お
9 22 理 聖 知
1 3 事 地 せ
4 務 公 ず
所 園 ペ
等

※工事の完成が早まれば、臨時休園は可能な限り短縮します。その場合は秩父市ホームページ等でお知らせします。

と き 12月16日(月)～平成26年2月20日(木)

聖地公園内にある児童交通公園は、遊具の交換整備工事のため、臨時休園します。

児童交通公園臨時休園



公共工事の入札結果

(税込500万円以上)

入札契約方法	契約日 【完成予定】	事業名 【事業場所】	予定価格 【契約金額】 (税込/円)	率 ※	契約業者	工事担当課
一般競争入札	10月4日 【3月】	別所浄水場急速ろ過池表洗装置・電磁弁箱更新工事(再1) 【別所地内】	26,911,500 【24,675,000】	91.69%	水ing(株)	水道部浄水課 ☎23-6197
	10月11日 【2月】	中央465号線道路改築工事 【上町地内】	14,553,000 【12,243,000】	84.13%	(有)平塚農園	道づくり河川課 ☎26-6864
	10月25日 【3月】	高篠第一配水池送配水管布設替工事 【定峰地内】	16,968,000 【14,495,775】	85.43%	(株)萩原工務店	水道部工務課 ☎25-5222
指名競争入札	10月4日 【1月】	下水道管渠築造工事12工区 【大畑町地内】	8,442,000 【7,980,000】	94.53%	ヤマタ土建工業(有)	下水道課 ☎25-5218
	10月4日 【1月】	下水道管渠築造工事8工区 【大野原地内】	9,880,500 【8,757,000】	88.63%	(株)献	下水道課 ☎25-5218
	10月4日 【1月】	影森中学校プールろ過機改修工事 【上影森53番地】	7,434,000 【6,405,000】	86.16%	(株)齋藤設備	建築住宅課 ☎26-6869
	10月21日 【2月】	非常用発電機本設置工事 【上吉田地内】	7,770,000 【7,350,000】	94.59%	共和電機(株)	水道部吉田事務所 ☎72-6085
	10月21日 【3月】	中央196・199号線配水管布設替工事 【桜木町・永田町地内】	9,429,000 【7,990,500】	84.74%	(有)喜多園水道部	水道部工務課 ☎25-5222
	10月21日 【2月】	鉛給水管布設替工事 【番場町・本町・中町・東町地内】	5,974,500 【5,250,000】	87.87%	埼玉文化産業(株)	水道部工務課 ☎25-5222
	10月21日 【2月】	下水道管渠築造工事7工区 【大野原地内】	8,610,000 【8,400,000】	97.56%	(有)山長建設	下水道課 ☎25-5218
	10月25日 【2月】	児童交通公園遊具交換整備工事 【大宮地内】	5,586,000 【5,029,500】	90.04%	有隣興業(株)	都市計画課 ☎26-6867
	10月21日 【3月】	市営住宅長寿命化計画策定業務委託 【秩父市内全域】	6,510,000 【6,142,500】	94.35%	東日本総合計画(株)	建築住宅課 ☎26-6869
	10月21日 【3月】	秩父市立大田小学校体育館改築工事設計業務委託 【太田1661番地】	18,679,500 【6,825,000】	36.54%	(株)レーモンド設計事務所	建築住宅課 ☎26-6869
随意契約	10月11日 【1月】	影森140号線配水管布設工事 【上影森地内】	7,707,000 【7,350,000】	95.37%	(株)日新テクノ	水道部工務課 ☎25-5222
	10月11日 【1月】	原谷25号線外配水管布設替工事 【大野原地内】	22,197,000 【21,210,000】	95.55%	(株)日新テクノ	水道部工務課 ☎25-5222
	10月21日 【3月】	県道皆野荒川線配水管布設替工事その1 【品沢地内】	5,386,500 【5,145,000】	95.52%	(株)岩田組	水道部工務課 ☎25-5222
	10月21日 【3月】	県道皆野荒川線配水管布設替工事その3 【品沢地内】	6,793,500 【6,510,000】	95.83%	駒井建設興業(株)	水道部工務課 ☎25-5222

※印：一般競争入札、指名競争入札は「落札率」、随意契約は「契約率」を表します。

☒ 工事の内容…表中の工事担当課、契約関係…契約課 ☎25-5216

たばこのポイ捨て・歩きたばこは止めましょう！

たばこは喫煙所で！ 携帯灰皿といっしょにマナーと良心を携帯しましょう



国際認証の取得を目指して

WHO世界基準の安心・安全なまちづくり

セーフコミュニティだより

第12号

第3回対策委員会開催 データから見た危険について

10月31日、第3回セーフコミュニティ対策委員会を開催しました。今回は、秩父市内で実際に発生した事故やケガのデータをもとに、危険や不安について意見交換をしました。

一例として交通安全対策委員会を見てみます。事務局からは交通事故に関する救急搬送データ、警察統計による交通事故発生データなどを情報提供しました。

救急搬送から見た交通事故の時間帯別発生状況(図1)を見てみると、全国では午後4時～6時の夕暮れ時に多く発生しているのに対して、秩父市では正午～午後2時の発生が最も多く、午前10時～正午も続いて多いという特徴がありました。また、曜日別発生状況では、土曜・日曜の発生が多くなっていました。このほか地区別発生状況、事故類型別発生状況などのデータを踏まえて、各委員からは、

- ・多発地域の中でも事故発生ポイントに限られている。
- ・10代の自転車の事故が多い
- ・追突事故が多い

などの意見が出されました。

また、交通安全に関しては、高齢者や子どもなども対象となり、他の対策委員会との連携も必要になってきます。

今回は、これまでのワークショップで出された秩父市の課題と既存の取り組みとの擦り合わせについて議論していきます。

交通安全が多発しています。十分お気をつけください。

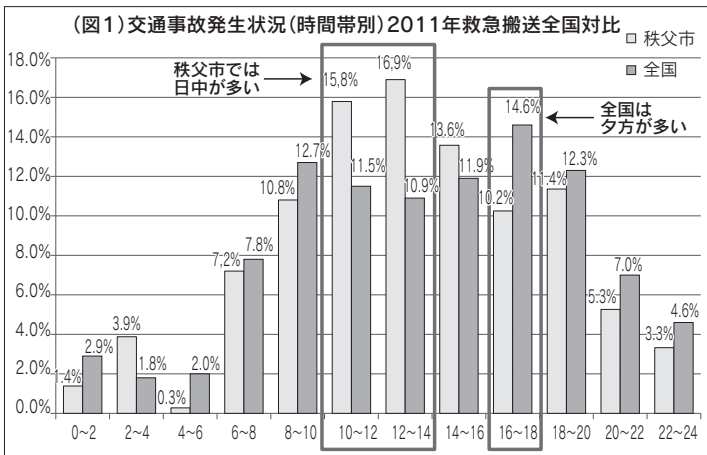

事業の運転、設備資金が必要な中小企業者の方、 『秩父市小口・特別小口金融制度』 をご利用ください!

ご利用いただける方	<ul style="list-style-type: none"> ・継続して1年以上市内に住所及び事業所(法人の場合は本社)を有し、かつ同一事業を営んでいること ・市税納税義務者にあつては、市税を完納していること ・法人の場合、代表者も市税を完納していること <p>※申し込みには、他にも要件があります。詳しくはお問合せください。</p>
融資限度額	運転、設備合わせて1,000万円
利率	<p>年利1.75%の内、支払った利子の最大2割を毎年補助します!</p> <p>2割の利子補給を受けた場合、実際に負担する利率は1.4%です!</p>
融資期間	<p>運転5年以内(据置6か月以内)</p> <p>設備7年以内(据置12か月以内)</p>
信用保証	<p>当初契約期間内の完済で、0.45%~1.59%の信用保証料を全額補助します!</p>

【申込方法】下記の取り扱い金融機関窓口にてご相談ください。

【取り扱い金融機関】	<ul style="list-style-type: none"> 埼玉りそな銀行秩父支店 埼玉縣信用金秩父支店 東和銀行秩父支店 武蔵野銀行秩父支店 足利銀行秩父支店 埼玉信用組合秩父支店
------------	--

問 商工課 ☎ 25-5208

がんばる商店街!

埼玉アキナイバル(街バル)開催

【第一弾】クリスマスバル
 と き 12月21日(土)～22日(日)
 と ころ 秩父神社周辺
 ※詳しくは新聞折込チラシをご覧ください。

秩父街バル実行委員会

☎ 26-17078(事務局 紺七(株))
 ※街バルとは、地域の飲食店をバル(スペインの街角で多く見られる立ち飲みスタイルの飲食店)に見立てて食べ飲み歩くイベント。

みやのかわ商店街

★チャンスカードセール
 と き セール12月21日(土)～30日(月)、福引き12月26日(木)～30日(月)

午後1時～7時

と ころ ほつとすぽつと秩父館
 参加方法 セール期間中みやのかわ商店街の各店にてお買い物1,000円ごとに1枚チャンスカードを差し上げます。
 ※2枚で1回の福引きに参加できます。

※詳細はポスター、新聞折り込みチラシをご覧ください。
 問 やすだ ☎ 22-0511

東町商店街協同組合

1月8日(水)初薬師にて、薬師粥や甘酒をご用意しています。詳しくは新聞折込チラシをご覧ください。
 と ころ 札所13番慈眼寺
 ☎ 23-6813



富田龍之介 くん
「お祭り大好き
秩父っ子！」
(蒔 田)



山中さくら ちゃん
「いたずら
だぁ〜い好き♪」
(下影森)



関田 湊 くん
「いつもにいと仲良く
遊んでいます♪」
(上影森)



笠原 萌愛 ちゃん
「お兄ちゃんお姉ちゃん
大〜スキ♡」
(大畑町)



応募方法

1〜1歳半程度のお子さんの写真を同封し、住所・保護者の方のお名前・電話番号・お子さんのお名前（ふりがな）・性別・生年月日を明記のうえ、広報広聴課までご応募ください。
抽選に漏れた方も、2歳になる月まで再抽選します。

夢をかなえる 未来にはばたく

秩父地域の高校

秩父の屋台囃子が全国2位に

(秩父農工科学高校)



「文化部の甲子園」とも呼ばれる全国高等学校総合文化祭が長崎県で行われ、8年ぶりに出場した秩父農工科学高校の屋台囃子保存部が、全国58団体中2位の成績をおさめて文化庁長官賞を受賞しました。動きのある創作太鼓が多くなる中、動きは少ないものの勇壮で郷土芸能の素晴らしさをもつ秩父屋台囃子が評価されたのだと思います。

部長で電気科3年の坂本康平さんは、「全国大会ではとても緊張しましたが、素晴らしい演奏ができました。一緒に演奏する仲間の大切さを実感しました。部活動で得た貴重な経験を今後活かしたいと思います。」と語ってくれました。全国大会後には、優秀校による東京公演を国立劇場で行いました。また、ブラジルからのJICA（国際協力機構）の研修生にも披露し、大変喜ばれました。



また、ブラジルからのJICA（国際協力機構）の研修生にも披露し、大変喜ばれました。

市民文芸

俳句

無花果や梯子のぼりし昔あり
拾猫と聞きし三毛猫秋太り
達磨忌や一刀彫りの像の威儀
薄寒きいつも手を置く膝頭
頼らるることの伴せちちろ鳴く
母葬る肩に風花おどらせつ
どの子にも青い空あり運動会
山里の選挙ポスター照紅葉
薄く掃く飛行機雲や秋高し
谷音の寂しくなりし葛の花

（評）「夜祭り」も終わり、今年も残り少なくなりました。年間を通し新たに多くの皆さんの投稿があり、楽しく拝見しました。さて強谷さんは、幼い日の思い出を「いちじく」に見いだしました。千島さんは「天高く」の秋は猫も太ることを面白く捉えました。一刀彫りの達磨像に威儀を感じた齋藤さんの目配りは確かです。峰岸さんは手を置く膝頭という異質な句材に焦点を当て、成程と思わせるものがあります。山口さん、福田さん、坂本さんの句は家族や周辺の人々の生活を詠み成功しました。

※次回1月号は短歌を掲載します

- | | | | | |
|------|----|-----|-------|----|
| 中宮地町 | 萩野 | 佳子 | 大野ひろ志 | 選 |
| 日野田町 | 加藤 | しげ子 | 山田 | 強谷 |
| 近戸町 | 須田 | 真弓 | 荒川 | 千島 |
| 大野原 | 坂本 | 公平 | 吉田 | 久長 |
| 道生町 | 福田 | みつ | 東 | 町 |
| 下影森 | 山口 | 千代子 | 齋藤 | 大仙 |
| 道生町 | 福田 | みつ | 東 | 町 |
| 大野原 | 坂本 | 公平 | 齋藤 | 大仙 |
| 近戸町 | 須田 | 真弓 | 東 | 町 |
| 日野田町 | 加藤 | しげ子 | 齋藤 | 大仙 |
| 中宮地町 | 萩野 | 佳子 | 東 | 町 |

短歌、俳句の応募は、住所・お名前（ふりがな）を明記のうえ、必ず官製はがきで広報広聴課までお送りください。1通に2首または2句まで、各1通までです。

俳句 12月末締切→2月号に掲載

短歌 1月末締切→3月号に掲載

家族で楽しむ「吉田よいとこ祭」



11月4日、吉田取方総合運動公園で「吉田よいとこ祭」が開催されました。文化団体連合会による神楽、コーラス、フラダンス等の発表、ロス・プリモスの歌謡ショー、ランバイク大会などが行われ、大勢の家族連れでにぎわいました。また花のコンクール、JAちちぶ女性部作品の表彰式も行われました。

秋色に染まる三峰「奥秩父大滝紅葉まつり」開催



11月10日、紅葉まつりメインイベントが三峯神社境内を会場に開催され、三峯神代神楽や三峯の獅子舞など郷土芸能が披露されました。また、市内アマチュアバンドによる音楽の広場や三峯表参道をコースに源流ハイキングが行われ、秋深まる大滝の紅葉を楽しみました。

影森中生徒が伝統の獅子舞を奉納



10月27日、浦山大日堂の祭礼で、影森中学校の生徒が獅子舞を奉納しました。影森中学校では昨年度から「浦山の獅子舞」の伝承に取り組んできました。17人の生徒が舞や笛のパートに分かれ、中学生向けに新調した獅子頭を身にまどって、若々しい獅子舞を披露しました。



銘仙カフェで大正ロマンを満喫

10月26日・27日、ちちぶ銘仙館で、「秋の銘仙館まつり」が開催されました。毎年恒例の蔵出し市や機織実演、銘仙虫干しのほか、秩父銘仙を着た店員が接客する「ちちぶ銘仙カフェ」を2日間限定でオープンしました。趣のあるレトロな雰囲気のカフェで、秩父銘仙の話に花が咲きました。



20年に一度の遷宮で秩父屋台囃子を奉納

三重県伊勢市の伊勢神宮で行われた第62回神宮式年遷宮奉祝奉納行事に秩父屋台囃子保存会の31人が参加して、秩父屋台囃子を奉納しました。



かつての宿場町で楽しむ芸術の秋

11月9日・10日、荒川賛川で「賛川宿・秋の縁側展」が開催されました。江戸の昔から三峯神社参詣の宿場として栄え、その名残をとどめる賛川宿の縁側に、秩父をテーマにした絵画や写真等が展示され、訪れた方たちは、作品と宿場の風情を楽しんでいました。

お知らせ

のページ

HP ホームページを参照

1 林業退職金共済制度(林退共) 林業の仕事をしてきたことがありませんか?

林退共制度に加入していたが、退職金をまだ受け取っていない方を探しています。

また、以前に林業の仕事をしてきた際、ご自身が林退共へ加入していたか分からない方についてもお調べしますので、左記までお問い合わせ・ご相談ください。

問 独立行政法人勤労者退職金共済機構 林業退職金共済事業本部
☎ 03-6731-2887

2 北朝鮮人権侵害問題啓発週間

12月10日(火)～16日(月)は、「北朝鮮人権侵害問題啓発週間」です。この問題の解決には「拉致は許さない」という国民一人ひとりの声が力となります。拉致問題に対する関心を一層高めていただき拉致問題を解決していきましょう。

問 総務課 ☎ 22-2251

3 平成25年工業統計調査にご協力ください

この調査は、国内の工業実態を明らかにすることを目的とする統計法に基づいた重要な調査で、調査結果は、さまざまな基礎資料として活用されます。趣旨をご理解いただきご協力をお願いします。

対象 12月下旬～来年1月下旬

調査方法 4人以上のすべての製造事業所

調査員が対象となる事業所に伺い、調査票の記入の依頼や調査票の回収を行います。

※調査票にご記入いただいた内容は、統計作成の目的以外に使用することは絶対ありません。

問 情報政策課 ☎ 22-2204

4 農業委員会委員 選挙人名簿の 登録申請をお忘れなく

毎年1月1日現在で農業委員会委員選挙人名簿を調製しています。農家の皆様から、平成26年1月10日までに提出された登録申請書に基づいて名簿を作成しますので、対象となる方は忘れずに申請してください。

申請ができる方

市内に住所を有し、平成6年4月1日以前に生まれた満20歳以上の方で、次のいずれかに該当する方です。

- ・ 1,000㎡以上の農地を耕作している農業経営者の方
- ・ 前記の農業経営者と同居する親族で、耕作に従事する日数が年間60日以上の方

※申請用紙は郵送、もしくは農家組合、自治会等を通じて12月末までに配付しますが、該当されたいと思われる方で申請用紙が届かない場合はご連絡ください。

問 農業委員会 ☎ 25-5231



5 放送大学 (4月入学) 学生募集

創立30周年を迎えた放送大学では平成26年度第1学期(4月入学)の学生を募集中です。

放送大学は、テレビ等の放送やインターネットを通して学ぶ通信制の大学です。働きながら学んで大学を卒業したい、学びを楽しみたいなど、さまざまな目的で幅広い世代の方が学んでいます。

受付期限 2月28日(金)まで

※無料で資料を送付します。

問 放送大学埼玉学習センター

〒330-0853

さいたま市大宮区錦町682-2

☎ 048-650-2611

HP <http://www.ouj.ac.jp>

広告

6 秩父郡市俳句連盟 第6回
「ちちぶ俳句賞」作品募集

応募作品 雑詠10句（未発表のもの）
応募資格 当連盟会員のほか、郡市内に居住の俳句愛好者
選者 金子兜太、黒田杏子、森田公司、金子千侍ほか
応募方法 原稿用紙に題名・住所・氏名を必ず記入し、1月15日(水)までに、1,000円（応募料）の郵便小為替を添えて、左記へ郵送のこと。
申・問 〒368-0032 熊本町11-16 長島武彦 ☎22-1854



7 初心者三味線教室

とき 平成26年1月～4月の水曜日(月3回)午前10時30分～正午
ところ ちちぶ銘仙館
定員 10人
受講料 月額3,000円（備品一式貸し出し）
対象 中学生以上
※教室終了後、銘仙を着て5月の銘仙館イベントにて発表会を行います。
申・問 12月27日(金)までに秩父織物協同組合（ちちぶ銘仙館指定管理者、☎21-2112）へ

8 写本で読む
「更級日記」入門編

藤原定家真筆の写本を使い、更級日記を読みます。初心者の方も大歓迎です。
とき 1月18日・25日、2月1日・8日・15日・22日の土曜日、午後7時～8時30分（全6回）
ところ 原谷公民館ボランティアビュロー
講師 倉林初男 氏
参加費 1,500円
定員 15人
持ち物 筆記用具
申 生涯学習課 ☎23-2294
FAX 23-2298
☐ syogai@city.chichibu.lg.jp

9 温水プールアクアビクス教室
第3期 参加者募集

とき 1月17日～3月21日までの毎週金曜日、午前10時～正午（全10回）
ところ 温水プール
内容 身体を柔軟にするストレッチ運動とリズムに乗った水中エアロビクス
講師 市川和子先生
定員 40人（先着順）
参加費 1,000円
申 12月22日(日)午前9時から、プール窓口および☎にて（☎受付は、1回につき1人のみ）
問 温水プール ☎22-7411



10 いつでも 若々しく パワフルに
憩いの家ふれあい教室

とき 1月6日(月)午後1時30分～3時30分（参加無料）
ところ 高齢者憩いの家（中村児童館）集会室
内容 「子どもといっしょあつとおどろく」手品の数々に、玉すだれ、長生き音頭まで登場します。滅多に見られない手品を始め、おどろきの数々をお楽しみください。
講師 山本 博巳先生
対象 60歳以上の市民、ならびに小学生（定員に満たない場合は60歳未満も可）
定員 30人（先着順）
申 12月16日(月)～高齢者憩いの家（中村児童館、☎22-0713）へ

11 秩父郡市俳句連盟
第13回新春俳句短冊展

とき 1月7日(火)～13日(月・祝) 午前9時～午後5時（初日は午後1時～5時）
ところ 芸術文化会館
内容 当連盟の会員が、一年間の作品の中から一句を選び、短冊にしたためて展示します。
問 山中幸石 ☎22-6301

広告

広告

14 成人を迎える皆さんへ
成人式のご案内



とき 平成26年1月12日(日)
午前10時30分開式(受付は9時30分から)
ところ 文化体育センター
※会場内は土足禁止のため、上履きをご持参ください。

対象 原則として、10月31日現在、市内在住で平成5年4月2日から平成6年4月1日までに生まれた方

内容 開式までのBGMは市内各中学校の校歌です。また、式典では、新成人有志の指揮、ピアノ伴奏により、参加者全員で「旅立ちの日に」を合唱します。

●式典終了後、卒業中学校単位で記念写真の撮影を行います。

第1アリーナ	第2アリーナ
11:20～秩父第一中	11:20～高篠中・吉田中
11:30～秩父第二中	11:30～荒川中・大田中
11:40～影森中	11:40～尾田蒔中・大滝中
	11:50～市外等の中学校

※撮影時間に来られない方は、撮影できませんのでご注意ください。

その他 該当者には案内状を12月中旬に送ります。案内状が届かない場合はお問い合わせください。

●参加する場合に届出が必要な方

- ・11月1日以後の転入者
- ・市外在住の当市出身者

※飲酒されている方のご入場は、お断りいたします。

※ご家族の方も式典にご参加できます。

※開式直前は受付が非常に混雑しますので、お早めにお出かけください。

※駐車場は原谷グラウンドとなりますが、駐車スペースが限られているため、自動車での来場の際は乗り合わせ等でお越しくください。

問 生涯学習課 ☎23-2294

種目 男子・女子ダブルス個人戦
ところ 文化体育センター
とき 2月9日(日)
午前9時受付開始

13 第38回秩父市長杯争奪
バドミントン大会
とき 2月9日(日)
午前9時受付開始

12 全青司・労働トラブル
110番 2013
全国青年司法書士協議会では、司法書士による労働トラブルに関する無料電話相談会を開催します。
とき 12月21日(土)
午前10時～午後7時
相談電話番号
0120-6101787
※開催当日だけ通話可能な相談会専用の電話番号です。

ところ 歴史文化伝承館1階研修
とき 1月29日(水)
午後6時30分～8時30分

15 こころもからだも健やかに
メンタルヘルスセミナー
とき 1月29日(水)
午後6時30分～8時30分

Bクラス 40歳以上の男女か高校生
Cクラス 50歳以上の男女または初心者(2年未満)。なお、混合での申し込みは、いずれも男子の組合
参加資格 市内在住、在勤、通学、連盟登録者
参加費 1人1,250円
高校生500円
1月23日(木)までに☎またはFAXにて
※申込用紙は、左記または文化体育センターにもあります。
問 秩父市バドミントン連盟事務局
鳥山 ☎090-5789-127
21、FAX 23-4852

17 古典と現代を生ける
真古流いけばな展
新春を彩るいけばなをお楽しみ

内容 (研修) 高齢者の誤嚥防止など、高橋昭雄医師との語り合い
問 医療生協さいたま秩父南支部
引問 ☎23-11935

16 新春のこころ「高橋昭雄
医師との語り合い」
〜いのち・健康をまもるこころ〜
とき 平成26年1月12日(日)
午前9時30分～正午
ところ 福祉女性会館集會室
内容 (研修) 高齢者の誤嚥防止など、高橋昭雄医師との語り合い
問 医療生協さいたま秩父南支部
引問 ☎23-11935

18 情熱の
バントマンサークルvol.00
とき 1月18日(土)午後2時開演
ところ 歴史文化伝承館ホール
内容 オペラ「魔笛」ハイライ
ト公演(日本語訳詞)、ほか
出演者 金努、高橋史恵、ほか
入場料 2,000円
問 金努 ☎23-8424
HP <http://www.001.upp.so-net.ne.jp/kon-opera/>

ところ 矢尾百貨店5階催事場
問 真古流 岡野 ☎22-2260

とき 1月11日(土)～13日(月)・
祝)午前10時～午後7時(13日は
午後5時まで)



広告

19 第8回ふらわあまつり

障がい者支援施設（ふらわあ事業所）では、地域の方と障がい者の交流を目的に、ふらわあまつりを開催します。

とき 12月21日(土)

午前10時～午後1時30分

ところ ふらわあ事業所（寺尾2825）

内容 ぼつぼのパン・ラスク、借金なし大豆味噌、さやかAAO農園の新鮮野菜の販売、地元農家の農産物販売、各種模擬店等
※ご来場の方全員にプレゼントがあります。

問合せ 社会福祉法人清心会

ふらわあ事業所 ☎25-3000

20 参加無料！ 小鹿野高等学校公開講座

●**狂言を楽しむ（実技）**

とき 12月24日(火)～27日(金)

午後2時～4時

対象 高齢者中心としますが、希望があればどなたでも可

定員 10人（抽選）

内容 狂言「附子」を演じる（入門編）。未経験者の参加も可。

講師 引間利男（小鹿野高校教諭・大蔵流能楽協会会員）

申込期限 12月19日(木)まで

申込 ☎で小鹿野高校（☎75-0205）へ

※論語・英語・パソコン関係の公

開講座も受講者を募集中。小鹿野高校 ☎をご確認ください。

21 「夢」町田英子創作人形展

心なごむ
創作人形の
数々をご覧
ください。

とき 1



月2日(木)～

6日(月)午前10時～午後6時（6日は午後4時まで）

ところ 矢尾百貨店

町田英子

☎090-2746-9512

22 彩の国ふれあいの森

●**かんたんランタン作り**

とき 1月19日(日)、2月16日(日)

午前10時～午後2時

内容 木や空き瓶を利用して簡単なランタンを作ります。

参加費 各500円

定員 各5人（先着順）

●**氷壁トレッキング**

とき 1月26日(日)、2月2日(日)

午前10時～午後2時

内容 岩壁一面が氷に覆われた自然の造形美を見学します。

参加費 各500円（ずりあげうどん付）

定員 各10人（先着順）

※その他12～1月の催しはHPにて
園彩の国ふれあいの森管理事務所
☎56-0026

23 大滝げんきプラザ

●**秩父発見・氷の芸術「三十槌氷柱」と「ずりあげうどん」**

とき 1月25日(土)

午前9時～午後2時10分

大滝中学校駐車場集合

対象 幼児・小学生・中学生とその家族

定員 20人（申込順）

参加費 500円

●**秩父市内札所巡りハイク**

とき 1月16日(木)午前10時～午後2時50分、御花畑駅集合

対象 家族・一般

定員 10人（申込順）

参加費 無料

●**秩父市内「あの花」聖地巡礼ハイク**

とき 1月29日(水)午前10時15分～午後2時30分 大野原駅集合

対象 家族・一般

定員 10人（申込順）

参加費 無料

●**みどりの村冬の山歩き（ずりあげうどん）**

とき 1月4日(土)から☎にて大滝げんきプラザ（☎55-0014）へ

申込期限 12月17日(火)（必着）

●**秩父札所結願寺の里ハイキング**

とき 1月19日(日)

午前9時30分～

長瀬げんきプラザ集合
（所要時間：約5時間45分）

対象 家族・一般

参加費 1,000円（昼食各自）

定員 30人

申込期限 1月7日(火)（必着）

申込 ☎はがき・☎・FAX・メールで
長瀬げんきプラザ（〒369-1131 2長瀬町井戸367 ☎66-0177 FAX66-0106）へ

☐info@nagatorogenki.com

25 みどりの村

●**ササカゴ作り**

とき 1月12日(日)

午前10時～午後3時

費用 500円（保険料）

定員 20人

●**みどりの村冬の山歩き（必着）**

とき 1月26日(日)

午前10時～午後1時

費用 無料

定員 30人（抽選）

締切 1月17日(金)（必着）

●**申込** 往復はがき（催し名・参加者全員の住所・氏名・連絡先・年齢を記入）を、みどりの村管理事務所（〒368-0101 小鹿野町小鹿野27 ☎75-3441）へ

12・1月の無料相談室

図書館だより

市民生活課の無料相談		☎25-5200
相談名	とき・ところ	
消費生活(多重債務)	毎週月～金曜日 9時～16時	秩父市役所(※)
法 律	1月7日(火)・16日(水) 10時～15時	秩父市役所(※)
	1月23日(水) 10時～15時	吉田総合支所
人 権	※電話予約が必要。12月20日(金) 9時から受付、各日先着10人	
	毎月第2・4水曜 13時～16時	秩父市役所(※)
行 政 ※時間は いずれも 13時～15時	12月18日(水) 13時～16時	荒川総合支所
	12月16日(月)、1月20日(月)	秩父市役所(※)
	1月6日(月)	吉田総合支所 (振興会館)
	12月16日(月)、1月27日(月)	大滝総合支所
	12月9日(月)、1月20日(月)	荒川総合支所
市 民	第2・4木曜 13時～16時	秩父市役所(※)
行 政 手 続	12月10日(火)、1月14日(火) 13時～15時	
登 記	12月18日(水)、1月15日(水) 13時～15時	
税 務	12月2日(月)、1月6日(月) 10時～12時	
不 動 産	12月19日(水)、1月16日(水) 10時～12時	
暴 力	12月26日(水)、1月23日(水) 10時～15時	
女 性	12月24日(火)、1月21日(火) 13時～15時	
労 務・年 金	12月13日(金)、1月10日(金) 13時～15時	
公 証	第2・4火曜 10時～12時	

※秩父市役所の相談会場は歴史文化伝承館です。(消費生活:4階、法律:5階、その他:1階)なお、相談日が祝日の場合はお休みです。

相談名	相談日・内容・問い合わせ	
子 育 て	月～金曜 9時～16時	秩父市子育て支援センター ☎22-7282 ☎22-0723 吉田子育て支援センター ☎77-1145 ☎77-1148
子どもについて の心配ごと	月～金曜 8時30分～17時15分	家庭児童相談室(社会福祉課) ☎25-5204
DVについて	月～金曜 8時30分～17時15分	社会福祉課☎25-5204 ※吉田・大滝・荒川総合支 所市民福祉課でも実施
身体障がい者 について	月～金曜(祝日を除く) 9時～17時	フレンドリー(カナの会) ☎22-7785 ☎22-7055
知的障がい者・ 障がい児について	月～金曜(祝日を除く) 9時～17時	フレンドリー(清心会) ☎22-7045 ☎21-6705
精神障がい者 について	月～金曜 9時～17時	地域生活支援センター 「アクセス」 ☎24-1025 ☎24-1026
障がい者の 就労・生活	月～金曜 9時～17時	秩父障がい者就労支援センター 「キャップ」☎・☎22-2870
いじめ・ 不登校等	月～金曜 9時～17時	教育相談室☎22-2228
法 律	毎月第2・4木曜 13時～16時(要予約) ☎秩父地方庁舎内	県民相談総合センター ☎048-830-7830
人 権	月～金曜 8時30分～17時15分	さいたま地方務務局 秩父支局☎22-0827
	人権擁護委員による相談 火曜(第5週を除く)9時～16時	
結 婚	12/14(土)、1/11(土)13時～16時 ※完全予約制(先着8人) ☎いきがいセンター	秩父市社会福祉協議会 ☎22-1514
心 配 ごと	1/16(水)13時～16時 ☎福祉女性会館	
不 動 産	12/19(水)、1/16(水) 13時～15時 ☎地場産センター3階	埼玉県宅建協会秩父支部 ☎24-1774
内 職 職 業	月～金曜 9時～16時 ☎ジョブプラザちちぶ	ジョブプラザちちぶ (地場産センター3階) ☎24-5222
	月～金曜 9時～17時 ☎ジョブプラザちちぶ	
	第3水曜 10時～15時 ☎吉田総合支所	商工課☎25-5208
中小企業者向け 金融よろず	1/8(水)13時～16時30分 ※日々まで☎で要予約 ☎商工課(地場産センター3階)	商工課☎25-5208 (相談:埼玉県信用保証協会)
労働相談・ メンタルヘルス (各機関の相談)	●秩父保健所「心の健康相談」☎22-3824 電話相談:月～金曜、午前8時30分～午後5時 精神科医師による相談:要予約 ●労働相談センター(さいたま市)☎048-830-4522 電話相談、産業カウンセラーのメンタルヘルス相談	

秩父図書館の催しもの

●ふゆのおたのしみおはなし会

いつものおはなしのほか、なぞなぞやプレゼントもある楽しいおはなし会です。

と き 12月21日(土) 午後2時～(約40分)

●おはなし会

と き 1月11日(土)「干支のはじまり」ほか
午後2時～(約30分)

対 象 4歳以上の幼児から小学校低学年の児童

●冬休み子ども映画会

と き 12月26日(水) 午後1時30分～(約50分)

上映作品 「さる・るるる」「かぶさんとんだ」「まどから☆おくりもの」ほか3本

※おはなし会や映画会の会場は2階視聴覚室です。

荒川図書館の催しもの

●映画会

と き 1月4日(土) 午後2時30分～

と ころ 荒川公民館軽運動室

上映作品 アニメ「風船旅行で大冒険」(21分)、「雪渡り」(23分)ほか1本を上映します。

●ピヨピヨタイム(約30分)

と き 1月14日(火) 午前11時～

対 象 幼稚園・保育園に入る前のお子さんと保護者

と ころ ネットコミュニケーションルーム

●おはなし会(約40分)

と き 1月18日(土) 午後2時～

対 象 幼稚園・保育園児および小学生と保護者

と ころ ネットコミュニケーションルーム

秩父図書館

(午前10時～午後6時)上町3-6-27 ☎22-0943

荒川図書館

(午前9時～午後5時)荒川日野66-2 ☎54-1034

秩父図書館吉田分館

(午前9時～午後5時)下吉田6569-1 ☎77-1100

秩父図書館大滝分館

(午前9時～午後5時)大滝945 ☎55-0033

※図書館休館日はP.28「くらしのカレンダー」をご覧ください。

労災職業病健康相談会

アスベスト、じん肺、振動病、難聴など、労災職業病でお悩みの方のための相談会です。

と き 平成26年1月11日(土) 午前10時～午後4時

と ころ 荒川公民館いきいき余暇利用室

次のような症状はありませんか？

- ・せきや痰が続く(ほこりを吸い込む仕事をしていた方)
- ・手のしびれ、冷たい。寒いときは指先が白くなる(チェーンソーや削岩機、電動のこぎりなど振動工具を使った方)
- ・テレビの音が大きすぎると家族に言われる。耳鳴りがひどい(騒音がひどい職場で働いた方)

気になる症状がありましたらお気軽にご相談ください。

☎全日本建設交運一般労働組合 埼玉県本部 担当 濱田

☎080-1293-0807

かしこい就職方法教えます

就職に悩むすべての方を対象としたカウンセリングを無料で行います。

●キャリアカウンセリング(要予約)

と き 12月18日(水)、1月15日(水)

午前10時～(1人45分、5人まで)

と ころ 秩父勤労者福祉センター(国道140号沿い、秩父第一小学校前)

予約専用受付ダイヤル(キャリアセンターランチ等事業事務局)

☎048-601-2229 ☎商工課☎25-5208

担当部署が不明の場合や“緊急”の場合は、「おきがるコール」へご連絡を!

☎26-1133(専用電話)

内 持健康カレンダーP.14をご覧ください。
 対 平成23年11月～平成24年1月生まれの幼児
 ※平成23年8月～10月生まれの未受診児で今回希望される幼児は秩父保健センターへ電話または窓口にて

■育児相談

日 1月28日(火)9:30～10:30受付

内 育児相談、栄養相談、身長・体重測定

■健康相談

日 1月24日(金)9:30～10:30受付

内 栄養相談(予約制)、健康相談、血圧測定等 持健康手帳

申 前日までに秩父保健センターへ電話または窓口にて

吉田保健センター ☎77-1112

■乳幼児健診 13:00～13:45受付

日 1月17日(金) 内 1歳6か月児健診 (H24.5・6月生)

内 2歳児歯科健診 (H23.11・12月生)

内 3歳児健診 (H22.8・9月生)

持健康カレンダーP.13、14、15をご覧ください。

※平成23年7月～10月生まれの2歳児歯科健診未受診児で今回希望される幼児は吉田保健センターへ電話または窓口にて

■育児相談・健康相談

日 1月10日(金)9:30～10:30受付

内 育児相談、身長・体重測定、健康相談

大滝保健センター ☎55-0102

■健康相談

日 12月17日(火)、1月21日(火)9:30～10:30受付

場 大滝総合支所内

内 健康相談、血圧測定等 持健康手帳

荒川保健センター ☎54-2231

■育児相談

日 1月6日(月)9:30～10:30受付

内 育児相談、身長・体重測定

■健康相談

日 1月8日(水)13:30～14:30受付

内 健康相談、血圧測定等 持健康手帳

■健康料理教室「身体の中からきれい！」

～家庭でできる簡単ヘルシー料理～

日 1月15日(水)、2月5日(水)、3月5日(水)9:30～12:30

場 荒川農村環境改善センター 調理室

内 家庭で簡単にできる美味しくヘルシーな料理の調理実習

対 一般市民 費 無料

申 荒川保健センターへ電話または窓口にて

●秩父郡市医師会

休日急患当番医

【初期救急医療】

入院の必要がなく外来で処置できると思われる帰宅可能な救急患者に対応

休日診療所 【診療時間：午前10時～午後5時】		在宅当番医 【診療時間：午前9時～午後6時】	
12月15日	医師会	水野医院 (内)	山田 ☎22-3315
22日	休日診療所 (内・小)	本間医院 (内・小・リウマチ)	小鹿野町 ☎75-0020
23日	熊木町	関根医院 (内・胃・外)	日野田町 ☎23-0777
29日	☎23-8561	南須原医院 (内・外)	長瀬町 ☎66-2038
31日	/	秩父脳外科内科クリニック (脳外・内)	永田町 ☎21-2330
		長瀬医新クリニック (内・外・泌)	長瀬町 ☎66-1000
1月1日	/	水野医院 (内)	山田 ☎22-3315
		原医院 (脳外・内)	小鹿野町 ☎72-8088
2日	/	小鹿野中央病院 (診療科はお問合わせください)	小鹿野町 ☎75-2332
3日		あらいクリニック (内・小)	本町 ☎25-2711
	/	本間医院 (内・小・リウマチ)	小鹿野町 ☎75-0020
5日		医師会	荒松医院 (内・外)
12日	休日診療所 (内・小)	小鹿野中央病院 (診療科はお問合わせください)	小鹿野町 ☎75-2332
13日	熊木町 ☎23-8561	石塚クリニック (内・呼)	大野原 ☎22-6122

※平日、休日の救急医療体制については秩父郡市医師会の☎でもご確認いただけます。

※医療機関の都合で変更になることがあります。秩父消防本部 (☎21-0119) でご確認ください。

【二次救急医療】

入院治療を必要と思われる救急患者、救急車にて搬送された重症救急患者に対応

【診療時間：午前8時30分～翌日午前8時30分】			
12月15日	秩父市立病院	桜木町	☎23-0611
22日	秩父市立病院	桜木町	☎23-0611
23日	皆野病院	皆野町	☎62-6300
29日	皆野病院	皆野町	☎62-6300
31日	秩父市立病院	桜木町	☎23-0611
1月1日	秩父病院	和泉町	☎22-3022
2日	秩父市立病院	桜木町	☎23-0611
3日	皆野病院	皆野町	☎62-6300
5日	秩父市立病院	桜木町	☎23-0611
12日	秩父市立病院	桜木町	☎23-0611
13日	皆野病院	皆野町	☎62-6300

※午後6時以降は必ず電話で確認のうえ受診してください。

平日夜間小児初期救急

曜日	病院名	電話
月曜	あらいクリニック	☎25-2711
水曜	秩父病院	☎22-3022
火・木・金曜	秩父市立病院	☎23-0611

【受付時間】 午後7時30分～午後10時 (祝日は行いません。)

※必ず電話で確認のうえ受診してください。

埼玉県小児救急電話相談

電話番号 #8000 (シャープ8000番)
 ※NTTプッシュ回線の場合
 048-833-7911
 ※IP・ひかり・ダイヤル回線の場合
 相談時間 月～土曜：午後7時～翌午前7時
 日曜・祝日・年末年始：午前9時～翌午前7時

埼玉県精神科救急情報センター

夜間・休日において、精神疾患を有する方やその家族などから緊急的な相談を電話で受け付けます。
 電話番号 048-723-8699 (ハロ-キューキュー)
 受付時間 平日 (月～金曜) 午後5時～翌午前8時30分
 休日 (土曜・日曜・祝日) 午前8時30分～翌午前8時30分

●藤岡多野医師会

休日急患当番医

12月15日	光病院	藤岡市本郷	☎24-1234	1月1日	鬼石病院	藤岡市鬼石	☎52-3121
22日	鬼石病院	藤岡市鬼石	☎52-3121	2日	くすの木病院	藤岡市旭町	☎24-3111
23日	くすの木病院	藤岡市旭町	☎24-3111	3日	藤岡総合病院	藤岡市宮本町	☎22-3311
29日	藤岡総合病院	藤岡市宮本町	☎22-3311	5日	篠塚病院	藤岡市篠塚	☎23-9261
30日	篠塚病院	藤岡市篠塚	☎23-9261	12日	光病院	藤岡市本郷	☎24-1234
31日	光病院	藤岡市本郷	☎24-1234	13日	鬼石病院	藤岡市鬼石	☎52-3121

(藤岡局0274)

いよいよ健康・すくすく子育て

保健センターだより

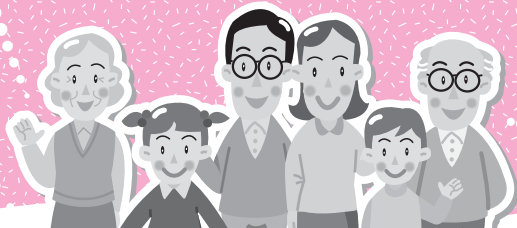

各保健センター共通のお知らせ

■指定医療機関で受けられる検診（個別検診：胃がん・子宮がん・歯周疾患検診）および大腸がん検診の申込み

各保健センターの窓口で随時受け付けています。
（受付時間 8:30～17:15、土・日・祝日を除く）

健康カレンダーをご覧ください。

■がん検診推進事業（乳がん・子宮頸がん・大腸がん検診の無料クーポン券）の有効期間について

平成25年度「がん検診推進事業（乳がん・子宮頸がん・大腸がん検診）」を実施しています。該当者には検診手帳とともに無料クーポン券を配布済みです。

無料クーポン券の有効期間は平成26年1月31日までです。検診がお済みでない方は早めに受けましょう。

■秩父市言語教室「えがおの会」

日 1月30日(木)13:30～15:30 場 影森公民館

対 脳血管疾患等の後遺症により、「話す」「読む」「書く」「聴いて理解する」などでお困りの方と家族
内 歌やゲーム、口の体操、参加者同士でのコミュニケーション等 詳 各保健センターへ

■ソーシャルクラブ（まごころの会）

こころに病気をもつ方の、自立や社会復帰を目指したグループ活動です。

対 精神に障がいのある市民の方

内 料理やスポーツ、室内ゲームなど

場 秩父保健センター 詳 各保健センターへ

■両親学級

日 1月20日(月)・26日(日)・30日(木)13:00～13:15受付

内 健康カレンダーP.10をご覧ください。

対 妊娠5か月を過ぎた初回妊婦さんとその家族等

申 1月10日(金)までに秩父保健センターへ電話または窓口にて

■親子でタッチ！！ベビーマッサージ教室

日 1月24日(金)13:30～15:00 場 秩父保健センター

対 生後2～4か月の赤ちゃんとその保護者 定 20組

内 ベビーマッサージ・参加者の交流

申 1月17日(金)までに電話で秩父保健センターへ

※定員を超えた場合は抽選となります（この教室に初めて参加する方優先）

■あそびの教室

親子で楽しくあそぶ経験づくりの教室です。

日 1月16日(木)9:30～11:10 場 荒川保健センター

日 1月22日(水)9:30～11:10 場 秩父保健センター

日 1月28日(火)9:30～11:10 場 吉田保健センター

対 1歳6か月を過ぎたお子さんとその家族の方

申 初めて参加する方は、希望する保健センターへ電話または窓口にて

■すこやか相談

お子さんのしつけ、ことば、運動発達等、子育てに心配・不安のある方は、ご相談ください。

日 1月17日(金)	内 ことばの相談	場 秩父保健センター
日 1月17日(金)	内 運動発達相談	場 秩父保健センター
日 1月28日(火)	内 子育ての相談	場 秩父保健センター

問 予約制ですので、相談希望の一週間前までに秩父保健センターへ電話または窓口にて

■集団予防接種

○BCG

日 12月17日(火)、1月21日(火)13:30～14:15受付

場 秩父保健センター

対 生後5か月～1歳未満

持 母子健康手帳、予診票、必要に応じて診断書

■指定医療機関で受けられる予防接種

○麻しん風しん

対 第1期…1歳～2歳未満

第2期…小学校就学前の1年間（平成19年4月2日～平成20年4月1日生）

※2期該当者が無料で接種を受けられるのは、平成26年3月31日(月)までですので早めに接種をしましょう。

○インフルエンザ予防接種（中学3年生・高齢者）

日 10月21日(月)～12月28日(土)

対 中学3年生（平成10年4月2日～平成11年4月1日生）、満65歳以上の方、満60歳以上65歳未満の方で、心臓・腎臓・呼吸器の機能に身体障害者手帳1級程度の障がいのある方
費 1,000円（年1回限り、指定医療機関窓口で支払い）

※高齢者で生活保護世帯の方および中国残留邦人等支援受給の方は無料

申 直接医療機関に申し込み（中学3年生の方は、学校を通じて書類を配布済みです。）

※高齢者の方で秩父郡市外（埼玉県内）の医療機関で予防接種を希望される場合は、各保健センターへお問い合わせください。

○高齢者肺炎球菌ワクチン予防接種費補助

75歳以上の市民の方を対象として肺炎球菌ワクチン予防接種費の一部補助を実施しています。

対 満75歳以上の市民の方（接種日に75歳になっている方）

※最後に受けた日から5年以上が経過し、医師が必要と認められた場合に限り、2回目の接種を受けることができます。

日 平成26年3月31日まで 場 指定の医院・病院等

費 接種料金6,500円（自己負担4,500円、市の補助2,000円）

※自己負担金は接種を受けた指定医院・病院等窓口で支払い

※生活保護世帯・中国残留邦人等支援受給の方は全額補助

○小児肺炎球菌ワクチンについて

平成25年11月1日からワクチンが7価から13価に変更になりました。7価ワクチンで規定の接種を完了し、13価の追加接種を希望する方は自己負担になります。

■愛の献血にご協力を

とき	実施時間	ところ（主催団体）
12月20日(金)	10:00～11:00	秩父県土整備事務所
1月20日(月)	10:00～11:30 12:45～16:00	歴史文化伝承館前駐車場（秩父献血推進協議会）

※急な変更もありますので事前に確認をお願いします。

秩父保健センター ☎22-0648

※駐車場が満車の場合は第2駐車場をご利用ください

■乳幼児健診 13:00～13:45受付

日 1月7日(火)	内 10か月児健診	(H25.3月生)
日 1月15日(水)	内 4か月児健診	(H25.8月生)
日 1月16日(木)	内 3歳児健診	(H22.9月生)
日 1月23日(木)	内 1歳6か月児健診	(H24.6月生)

持 母子健康手帳、健診アンケート等

■2歳児歯科健診 ※個別通知はしません

日 1月9日(木)13:15～14:00受付

くらしのカレンダー



12月の納税

図収納課 ☎22-2210

納期限 12/25(水)	● 固定資産税 第3期	● 国民健康保険税 第6期
-----------------	-------------	---------------

納期限内の納付にご協力をお願いします。
口座振替をご利用の方は、納期限の日に振り替えますので預貯金の残高をご確認ください。

2013年12月号

日	月	火	水	木	金	土
12/8 休日窓口 休館：大滝	9 秩父 乳・子宮頸がん検診 荒川 行政相談 休館：秩父 荒川 吉田	10 秩父 健康相談 秩父 糖尿病予防講座② 秩父 法律相談 秩父 公証相談 秩父 行政手続相談	11 秩父 4か月児健診 荒川 健康相談 秩父 人権相談	12 平日夜間窓口 秩父 3歳児健診 荒川 あそびの教室 荒川 すこやか相談（ことば） 秩父 市民相談	13 秩父 糖尿病予防講座③ 秩父 労務・年金相談 休館：大滝	14 休日窓口 休館：大滝
15 休日窓口 休館：大滝	16 秩父 産後ママのケア教室 秩父 行政相談 大滝 行政相談 休館：秩父 荒川 吉田	17 BCG予防接種 秩父 すこやか相談（心理） 秩父 糖尿病予防講座④ 大滝 健康相談	18 秩父 乳・子宮頸がん検診 荒川 1歳6か月・3歳児健診 荒川 2歳児歯科健診 秩父 登記相談 荒川 人権相談	19 言語教室 秩父 1歳6か月児健診 秩父 法律相談 秩父 不動産相談	20 ふうと市長室 (P.5参照)	21 休日窓口 休館：大滝
22 最終日曜窓口 休館：大滝	23 天皇誕生日 休日窓口 休館：荒川 吉田 大滝	24 秩父 育児相談 吉田 あそびの教室 秩父 公証相談 秩父 女性相談 休館：秩父	25 秩父 あそびの教室 秩父 人権相談	26 平日夜間窓口 秩父 市民相談 秩父 暴力についての相談	27 休館：秩父	28 休日窓口 休館：大滝
29 年末納税窓口 休日窓口 休館：秩父 荒川 吉田 大滝	30 休日窓口 休館：秩父 荒川 吉田 大滝	31 休館：秩父 荒川 吉田 大滝	1/1 元旦 休館：秩父 荒川 吉田 大滝	2 休日窓口 休館：秩父 荒川 吉田 大滝	3 休日窓口 休館：秩父 荒川 吉田 大滝	4 休日窓口 休館：大滝
5 休日窓口 休館：大滝	6 荒川 育児相談 秩父 税務相談 吉田 行政相談 休館：秩父 荒川 吉田	7 秩父 10か月児健診 秩父 法律相談	8 荒川 健康相談 秩父 人権相談	9 平日夜間窓口 秩父 2歳児歯科健診 秩父 市民相談	10 秩父 乳・子宮頸がん検診 吉田 育児相談・健康相談 秩父 労務・年金相談 休館：大滝	11 休日窓口 休館：大滝
12 休日窓口 休館：大滝	13 成人の日 休日窓口 休館：荒川 吉田 大滝	14 秩父 公証相談 秩父 行政手続相談 休館：秩父	15 秩父 4か月児健診 荒川 ヘルシー料理教室 秩父 登記相談	16 秩父 3歳児健診 秩父 法律相談 秩父 不動産相談	17 秩父 すこやか相談（運動発達） 秩父 すこやか相談（ことば） 吉田 1歳6か月・3歳児健診 吉田 2歳児歯科健診 休館：大滝	18 休日窓口 休館：大滝

平日夜間・最終日曜・休日窓口（歴史文化伝承館1階）

※歴史文化伝承館西側入口をご利用ください。
12月の最終日曜窓口は22日です。また、12月31日(火)、1月1日(水・祝)は、休日窓口を行いませんのでご注意ください。

平日夜間窓口	最終日曜窓口	休日窓口
午後5時15分～7時15分 (第2、第4木曜日)	午前8時30分～正午 午後1時～5時	午前8時30分～正午 午後1時～5時
市民課・保険年金課・こども課・収納課		市民課
①戸籍の届書の預かり ②戸籍謄本、住民票の写し、所得課税証明書等の発行 ③印鑑登録および印鑑証明書の発行 ④納税と納税相談の受付 ⑤死亡届に関する業務 ⑥転入、転出、転居届等の受付 ⑦国民健康保険、国民年金、高齢者医療等に関する業務 ⑧保育所、児童手当、子育て支援等に関する業務 ⑨パスポート(旅券)交付業務(最終日曜窓口では午前9時～正午、午後1時～4時30分) ⑩住民基本台帳カード(電子証明書を除く)に関する業務(転入届当日の即日交付申請受付は午後4時30分まで)		①戸籍の届書の預かり ②住民票の写し、所得課税証明書等の発行 ③印鑑証明書の発行(印鑑登録は行いません。) ④市への納入金の預かり(市税等、水道料、墓地使用料等) ⑤火葬許可証の発行業務
☎市民課 22-5348 ☎収納課 22-2210	☎保険年金課 25-5201 ☎こども課 25-5206	

保健センターの催し・健診など(1段階)

■P.26、27「保健センターだより」や、市報ちちぶ3月号と合わせて配布した「秩父市健康カレンダー」もご覧ください。

市民生活課の無料相談室(2段階)

秩父 歴史文化伝承館 吉田 吉田総合支所
大滝 大滝総合支所 荒川 荒川総合支所

●消費生活相談(多重債務)

日 毎週月～金曜日(午前9時～午後4時)

場 歴史文化伝承館4階

☎市民生活課 ☎25-5200

■その他の相談はP.25「無料相談室」をご覧ください。

図書館休館日(最下段)

秩父 秩父図書館 吉田 吉田分館 大滝 大滝分館 荒川 荒川図書館

■P.25「図書館だより」もご覧ください。