

市報
ちちぶ
かぜ
緑風と走ろう 癒しの里
ちちぶ
cycle city

2013
11 月号
No.104
平成25年11月10日
毎月1回発行



ろうソクを準備する秩父第二中の生徒たち

主な内容

- 財政健全化判断比率等を公表します…………… ②ページ
- 水道広域化に向けて…………… ④ページ
- 「献血推進車」を寄附いただきました…………… ⑤ページ
- 国際交流ニュース…………… ⑥ページ
- ちちぶ映画祭2013「巡礼」…………… ⑦ページ
- 11月は児童虐待防止推進月間…………… ⑧ページ
- 環境立市ちちぶ…………… ⑩ページ
- セーフコミュニティだより…………… ⑫ページ
- ちちぶトピックス…………… ⑮ページ
- お知らせのページ…………… ⑯～⑳ページ

秋のイベント、ぼくたちもお手伝い

10月27日に行われた(社)秩父青年会議所主催の「キャンドルナイトinちちぶ」で、協力依頼を受けた中学、高校の生徒たちが準備作業を手伝っていました。約一万個のペットボトルに灯されたあかりは、幻想的な雰囲気をつくり、訪れた人々を魅了していました。

平成25年10月1日現在～外国人を含む～

人口/67,059人 (-29人)	出生/ 53人
男/32,729人 (-3人)	死亡/ 53人
女/34,330人 (-26人)	転入/ 74人
世帯/26,337世帯 (+7世帯)	転出/103人

(9月中の人数)

財政健全化判断比率等を公表します。

今回の分析にあたり、市の財政におけるいずれの指標についても、平成23年度に引き続き、健全であるという結果となりました。特に、実質公債費比率は厳しい財政状況にあるため、市役所全体で経費節減に取り組んだ結果、前年度の比率を大きく下回り、健全性がより増しているといえます。

1 健全化判断比率

市の健全化判断比率は、表1のとおり、いずれも早期健全化基準※1および財政再生基準※2を下回りました。

2 資金不足比率

各公営企業会計の資金不足額が、事業の規模に対してどのくらいの割合になるのかを示す指標で、資金不足比率が**経営健全化基準※3**（20.0%）を超えた場合には、企業ごとに、「経営健全化計画」の策定と外部監査の導入が義務付けられ、経営の健全化に取り組むこととなります。

市では、水道事業会計、市立病院事業会計、下水道事業特別会計、農業集落排水事業特別会計、戸別合併処理浄化槽事業特別会計および公設地方卸売市場特別会計のいずれの公営企業会計も資金不足は生じませんでした。

問 財政課 ☎ 22-2203

表1 市の健全化判断比率

(単位：%)

	健全化判断比率 (秩父市の数値)	早期健全化基準 ※1	財政再生基準 ※2
実質赤字比率	—	12.62	20.00
連結実質赤字比率	—	17.62	30.00
実質公債費比率	5.7	25.0	35.0
将来負担比率	49.1	350.0	

※実質赤字比率と連結実質赤字比率は、赤字額がないことから比率を「—」で記載しています。

表2 健全化判断比率等と秩父市の会計区分

会計分類	会計名称	健全化判断比率			
		実質赤字比率	連結実質赤字比率	実質公債費比率	将来負担比率
一般会計等	一般会計				
公営事業会計	公営企業会計 水道事業会計 市立病院事業会計 下水道事業特別会計 農業集落排水事業特別会計 戸別合併処理浄化槽事業特別会計 公設地方卸売市場特別会計				
	国民健康保険特別会計（事業勘定） 国民健康保険特別会計（診療施設勘定） 後期高齢者医療特別会計 介護保険特別会計 駐車場事業特別会計				
一部事務組合・ 広域連合	秩父広域市町村圏組合 埼玉県市町村総合事務組合 彩の国さいたま人づくり広域連合 埼玉県後期高齢者医療広域連合				
第三セクター	秩父市地域振興公社 ちちぶ観光機構 龍勢の町よしだ 源流郷おおたき 秩父地域地場産業振興センター				

用語解説

※1 早期健全化基準

地方公共団体が、財政状況が悪化した状況において、自主的かつ計画的にその財政の健全化を図るべき基準として、実質赤字比率、連結実質赤字比率、実質公債費比率および将来負担比率のそれぞれについて定められた数値です。

※2 財政再生基準

地方公共団体が、財政状況の著しい悪化により自主的な財政の健全化を図ることが困難な状況において、国等の関与により計画的にその財政の健全化を図るべき基準として、実質赤字比率、連結実質赤字比率および実質公債費比率のそれぞれについて、早期健全化基準を超えるものとして定められた数値です。

※3 経営健全化基準

地方公共団体が、自主的かつ計画的に公営企業の経営の健全化を図るべき基準として、資金不足比率について定められた数値です。

次のようなメッセージをいただいています

ふる里秩父へ（山中敏雄 様）
自然保護のために使ってください（匿名希望 様）
親切にしてください有難うございます（匿名希望 様）

希望された「お品書き」（使い道）

環境に優しい秩父づくり	3件	80,000円
おもてなしの心で迎える秩父づくり	2件	100,000円
住みたくなる秩父づくり	1件	500,000円
使い道はおまかせ	3件	150,000円

ご寄附をいただいた方

匿名希望 様	30,000円
山中敏雄 様（5回目）	10,000円
匿名希望 様	20,000円
島田重夫 様（6回目）	50,000円
匿名希望 様	20,000円
匿名希望 様	100,000円
立田博久 様（2回目）	500,000円
匿名希望 様	100,000円

問 財政課 ☎ 22-2203

「ふるさと納税」で「ご寄附をいただきました。」
市では、「ふるさと納税」制度により広く寄附を募っていますが、平成25年4月から9月の6か月間に、8件830,000円の温かいご寄附をいただきました。この寄附金は、ご寄附いただいた方の希望された「お品書き」（使い道）に沿った事業に大切に使用させていただきます。

収納課からのお知らせ

**ストップ！滞納
11月～1月は滞納整理強化期間**

税負担の公平性および税収入を確保するため、埼玉県と県内すべての市町村では「滞納整理強化期間」を設定し、「ストップ！滞納」を合言葉に徴収対策を進めています。

多くの方が期限までに納付されていますが、残念ながら一部の方は滞納している状況にあります。秩父市においても、悪質な滞納者に対する差押の強化など、滞納の解消に向けた取り組みを集中的に行ってまいります。

皆様には、納期内納付にご協力をお願いします。**市税等の納付は口座振替が便利！**

市税等（市県民税、固定資産税・都市計画税、軽自動車税、国民健康保険税）は口座振替による納付をお勧めします。申込方法等詳しくはお問い合わせください。

☎収納課 ☎22-2210

市民税課からのお知らせ

平成26年度から個人市県民税の均等割額が引き上げになります

地方公共団体が実施する防災に必要な財源を確保するため、「東日本大震災からの復興に関し地方公共団体が実施する防災のための施策に必要な財源の確保に係る地方税の臨時特例に関する法律」により、平成26年度から平成35年度までの10年間、個人市県民税の均等割額が引き上げになります。

区 分	【現行】25年度 課税分まで（年額）	平成26～35年度 課税分まで（年額）
個人市民税 均等割額	3,000円	3,500円
個人県民税 均等割額	1,000円	1,500円
合 計	4,000円	5,000円

引き上げ分の税金は、防災減災事業として、「防災倉庫整備事業」「備蓄品購入費」「デジタル無線機」「消防無線受令機」など、皆様の安全・安心を守るための事業に使われます。皆様のご理解、ご協力をお願いします。

☎市民税課市民税担当 ☎22-2209

吉田・大滝・荒川総合支所市民福祉課税務担当
吉田 ☎77-1113 大滝 ☎55-0101
荒川 ☎54-2115

11月11日
～17日

「税を考える週間」

～大切な税のことを、考えてみませんか？～

今年度は、「税の役割と税務署の仕事」をテーマとして、税の役割や国税庁のICT化・国際化に対する諸施策について紹介します。

国税庁ホームページにより「e-Taxの利用促進」に向けた情報提供のほか、納税者が適正に申告・納税が行えるよう納税の意義や税法の知識、手続等について様々な情報提供を行います。

また、「税の役割と税務署の仕事」紹介コンテンツに広く国民の皆さんから、国税庁に対する要望等をお聞きするためのアンケート窓口を開設します。ぜひご意見をお寄せください。

☎秩父税務署 ☎22-4433（自動音声案内2番）



秩父のお酒やソフトドリンクでぜひ乾杯を！

秩父市では、地元酒等の使用促進・活性化を図る秩父市乾杯条例が施行されました。

**平成25年度
赤十字社員増強運動結果報告**

納入総額 **5,149,237円**
内 訳
・各区町会からの納付金 **3,325,680円**
・特別協賛社員からの納付金 **1,823,557円**



皆様からいただいた社資は、日本赤十字社の財源として大切に使われます。ご協力いただいた皆様に、心から御礼申し上げます。

☎社会福祉課 ☎25-5204

市議会9月定例会で可決、施行された「秩父市乾杯条例」は、秩父産の日本酒、焼酎、ワイン、ウイスキーその他の飲料による乾杯の習慣を広めることにより、地元酒等の利用促進を図り、市内産業の活性化に寄与することを目的としています。

酒造組合や酒販組合、飲食店組合、料飲店組合、旅館組合など、関係する各団体と連携を図りながら、条例を活用した取り組みを進めていきたいと考えています。

これから秩父夜祭や忘年会、新年会のシーズンとなりますが、楽しい宴席の相伴に、秩父産の酒類やソフトドリンクをぜひご活用ください。

☎商工課 ☎25-5208

市役所本庁舎および市民会館の建設に向けて

市役所本庁舎および市民会館の建設予定地で行われた、埋蔵文化財の発掘調査（熊木遺跡第2次発掘調査）の概要についてお知らせします。

遺跡の概要については、奈良時代から平安時代の集落跡であることが確認できました。

発掘された遺構として、住居跡9軒、土壇（どこう）生活に使用した穴）20基などが検出されました。また、出土した遺物としては、赤茶色の土器である土師器（はじき）では、坏（つき）古代の飲食物を盛る器）・甕（かめ）、灰白色の土器である「須恵器（すえき）」では、坏や瓶などの破片が多く出土しました。

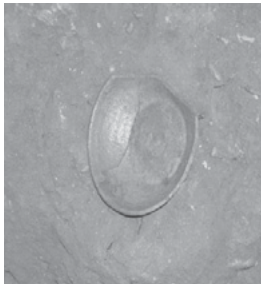

出土した須恵器の坏

一方で、今回の発掘調査では、歴史文化伝承館の建設時に実施しました第1次調査の際に出土した「小型鏡」などは出土しませんでした。

また、9月27日・28日には南小学校の5・6年生が、発掘現場の様子を見学に訪れました。児童たちは担当者の説明に一生懸命に耳を傾け、実際に出土している遺物の様子を大変興味深く見学していました。



南小学校児童の見学風景

問文化財保護課 ☎22-2481
市役所本庁舎等建設推進室
☎22-2211（内線542533）

水道広域化に向けて

準備室設置に関する

覚書を締結



9月24日、秩父市、横瀬町、皆野町、長瀬町、小鹿野町の1市4町による「水道広域化準備室の設置に関する覚書締結式」を行いました。この締結により将来の秩父圏域水道事業の統合に向け、1市4町が協力し、さらに検討を進めます。

「ちちぶ定住自立圏」を組織する1市4町は平成23年9月の形成協定の締結以来、水道事業の運営の見直しを図るため、検討を進めてきました。秩父地域の水道は大変歴史がありますが、施設の老朽化が著しく、更新には莫大な費用を要します。さらに一方では、人口減少、高齢化、住民や企業の節水志向により、料金収入の減少が予想され、個々の市・町が単独で施設更新に対応するには困難な状況になっていきます。

しかし、秩父地域全体で見ると、水道施設には能力に余裕があるため、これを広域化して、浄水場な

どの施設を再編・共有すれば新たな浄水場を作る必要がなくなり、各市町単独で対応したときに生じる無駄を省くことができます。また、組織の一体化により職員の削減や国庫補助金の活用が可能であり、規模が大きくなることにより得られる利益が多く見込めます。

現在、全国的にも水道広域化に関する検討が進められており、埼玉県でも平成43年度までに水道事業を12ブロックに統廃合し、広域化を目指す方針です。



この締結を機に、子々孫々まで「安価で安心して飲める水、日本一おいしい水」を供給するためにも、1市4町が力を合わせて水道広域化に取り組んでいきます。

問水道部業務課
☎25-5221
☎23-6444

パナー広告募集!

事業者のみなさん
秩父市ホームページに
掲載しませんか?

詳しくは

秩父市パナー広告 検索 クリック!

「献血推進車」を寄附 いただきました。

結成50周年の記念に秩父ライオンズクラブ(会長:正田裕幸氏)



から「献血推進車」としてトヨタアクア(ハイブリットカー)をご寄附いただきました。

市の献血事業の推進のためにと贈っていたもので、献血の広報活動や、献血実施会場への物品運搬など大切に利用します。ありがとうございました。



正田会長よりキーを贈呈いただきました

「女性の人権ホットライン」 強化週間

法務局職員や人権擁護委員が、女性をめぐる様々な人権問題について、専用相談電話による相談を実施します。(秘密は厳守します。)

とき 11月18日(月)～24日(日)午前8時30分～午後7時(23日(土)・祝)・24日(日)は午前10時～午後5時)

専門相談電話番号
☎0570-070-810
☎048-859-3507

問さいたま地方法務局人権擁護課

12月4日(水)～10日(火)は 「人権週間」

この期間を「人権尊重社会をめざす県民運動強調週間」として、県と市町村が協力しながら集中的

に啓発事業を実施します。

また、市では人権啓発用のビデオやDVDを無料貸出していますので、お気軽にご利用ください。

人権擁護委員に 松本和雄氏(新任)を委嘱



松本 和雄氏
(上吉田)

松本氏は、10月1日付けで、法務大臣から人権擁護委員に委嘱されました。市議会6月定例会で議会の同意を得て、人権擁護委員として法務大臣に推薦していたものです。

問 総務課 ☎22-2251

市長コラム

第1回ちちぶ映画祭

市長 久喜 邦康



「和を以て
貴しと為す」



先月、秩父看護専門学校では第16回生の戴帽式が行われました。4月に入学した学生さんが、看護師の象徴であるナースキャップを授かり、ナイチンゲール像から灯をいただく厳かな式典が毎年執り行われていきます。看護師を目指す学生の皆さんは、これから臨地実習に入るところだと思えます。大きな希望を胸に勉学に励んでいた、そして卒業後は、ぜひ秩父のナイチンゲールとして活躍していただくことを願っています。さて、今年30日と12月1日には西武鉄道さんの主催で、今年を第

1回とする「ちちぶ映画祭」巡礼が開催されます。応募された脚本42本が審査を経て、先月4日には、ノミネートされた15作品が発表されました。完成した映画は、この2日間、市内の各会場で上映されます。秩父を舞台に、巡礼をテーマとした素敵なストーリーも楽しみにしているところですが、ショートフィルムという制約があるなかで、どれだけ秩父の魅力が凝縮され、印象付ける映画となるのか、私も今からワクワクしています。

映画といえばアニメ「劇場版あの日見た花の名前を僕達はまだ知らない。」は、夏休み最後の週末、全国興行収入ランキングで3位、1スクリーン当たりの稼働率では全国トップを記録しましたし、多くのあの花ファンの方々に「聖地」にお越しいただいています。また、テレビ番組のロケも市内で頻繁に行われています。人情に厚い秩父の人々や秩父の風景を切り取って、全国、全世界にご紹介いただけることは大変嬉しいことです。

お気軽にお越しください! ふらっと市長室

- 11月27日(水)
9:00～10:00 大滝総合支所
11:00～11:30 伝承館1階
 - 12月20日(金)
9:00～10:00 荒川総合支所
11:00～11:30 伝承館1階
- ※日程は変更される場合がありますのでご注意ください。
問 広報広聴課 ☎22-2505

秩父市国際交流協会では、海外姉妹・友好都市との交流をはじめ、国際理解の促進、外国人支援の推進などを目的として、さまざまな事業を行っています。

問 秩父市国際交流協会(市民生活課) ☎25-5200
 ㊚ seikatsu@city.chichibu.lg.jp

▼和やかな雰囲気でお交流
 みなさん素敵な笑顔です



▲真剣な表情で機織りに挑戦中

姉妹都市アンチオック市訪問団受入
 7月17日～30日、アメリカ・アンチオック市から9人の訪問団がお越しになりました。滞在中はホームステイをしながら、夏祭りやアンチオック協会主催のイベントに参加し、多くの市民との交流を深めました。市内見学では機織りを体験し、秩父の伝統文化に触れることができ、よい交流となりました。



**アンチオック協会
 クリスマスパティー**
と き 12月8日(日)午後4時30分受付、午後5時開会
と ころ 農園ホテル
内 容 山下萌さんによるフルート演奏、ビンゴゲーム(景品あり)など
参加費 一般 4,000円
 協会会員3,000円
 小学生 2,000円
申・問 11月22日(金)までに、アンチオック協会 関根(☎23-1818)へ

姉妹都市提携30周年 江陵市と相互訪問

昭和58年に姉妹都市提携を結び、今年で30周年を迎えました。7月23日～26日まで、江陵市長をはじめ11人の訪問団がお越しになりました。滞在中は市内観光や羊山公園での記念植樹、また、新たに産業分野においても連携していくと「産業連携交流協定」も行われました。また、10月14日～17日には、久喜市長や浅海市議会議長など15人が江陵市を訪れ、30周年を記念する式典や行事に出席しました。両市の友好関係が、これからも末永く続くことを確かめ合い、さらなる深い「絆」で結ばれた記念すべき年となりました。

昭和58年に姉妹都市提携を結び、今年で30周年を迎えました。7月23日～26日まで、江陵市長をはじめ11人の訪問団がお越しになりました。滞在中は市内観光や羊山公園での記念植樹、また、新たに産業分野においても連携していくと「産業連携交流協定」も行われました。また、10月14日～17日には、久喜市長や浅海市議会議長など15人が江陵市を訪れ、30周年を記念する式典や行事に出席しました。両



▲羊山公園での記念植樹



▲産業連携交流協定を締結



▲江陵市役所前にカエデを植樹

タイ王国ヤソトン市と相互訪問

5月にヤソトン市で行われたバンファイ祭に合わせ、秩父吉田ヤソトン会有志による訪問団に、昨年引き続き久喜市長が参加し、総勢15人がタイを訪問しました。秩父市から友好の記念品として日本人形、羽子板などをタイ側に贈呈しました。

国関係者60人がお越しになり、秩父吉田ヤソトン会の方々を中心に交流を深めました。また、龍勢国際交流会には、在京タイ王国大使館のシントン・ラーピセートパン公使にも出席いただきました。

また、今年のバンファイ祭の様子を、日本のテレビ局が取材をしていて、後日テレビ放映されるなど、日本においてのバンファイ祭の知名度も上がっているのではないかと思います。10月の龍勢祭には、ヤソトン市からの交流団をはじめとして、タイ王国政府観光庁の方々等、タイ王



▲交流会での記念撮影



▶龍勢祭口上檣にて

12/3(火)臨時駐車場を設置

料金	Ⓐ大型車	5,000円
	Ⓑマイクロバス	3,000円
	Ⓒ普通車(二輪車含む)	500円

場所・台数	西小 ㊦300台	花の木小 ㊦300台
	秩父二中 ㊦450台	南小 ㊦250台
	秩父一小 ㊦500台	ミュージックパーク ㊦500台、Ⓐ30台
	道の駅ちちぶ裏 Ⓐ200台、Ⓑ50台、Ⓒ700台	

※ミュージックパークからベルク公園橋店まで無料シャトルバスで送迎します。

※道の駅ちちぶでは、屋外販売を行うため、12月3日(火)は駐車場を閉鎖します。また、入口も午前9時～午後11時30分まで車輛通行止となるため、芸術文化会館への車両進入はできません。

「まつり価格」自粛を!

秩父を訪れた観光客の方々に、秩父夜祭を楽しんでいただくとともに、何度も秩父にお越しいただくため、「まつり価格」の自粛をお願いします。

問 秩父まつり対策本部事務局(観光課内)

☎25-5209

ちちぶ映画祭2013～巡礼～

秩父を舞台にした短編映画を一挙上映する「ちちぶ映画祭2013～巡礼～」を開催します。「巡礼」をテーマに秩父地域で撮影した作品の数々をスクリーンでお楽しみください。見慣れた町の風景が少し違って見えるかもしれません。(一般劇場公開映画の特別上映や、ゲストによるトークショーも予定)



とき 11月30日(土)、12月1日(日)

ところ トラグット(旧秩父国際劇場)、秩父神社、地場産業振興センター、歴史文化伝承館

入場料 無料

問 ちちぶ映画祭プロジェクトチーム事務局

☎03-3585-8800

HP www.chichibufilmfestival.com

市報ちちぶ1月号
カラー表紙写真を募集!

市内で撮影した風景や行事、人物などのカラー写真で、新年号にふさわしい写真を募集します。



応募資格 市内在住・在勤・在学の方

サイズ キャビネまたは2L(デジタルの場合は600万画素、1MB以上とし、メールでの応募も可)

構図 現行の市報の表紙に被写体が収まる形で撮影したもの

応募期限 12月5日(木)

※選考結果は応募者に通知します。なお、応募方法や注意点等詳しくは、市報をご覧くださいか☎にてお問い合わせください。

問 広報広聴課☎22-2505

東日本大震災義援金

東日本大震災義援金へ多くの温かいご支援をお寄せいただきありがとうございます。

●10月25日現在 50,744,472円

お預かりした義援金は、日本赤十字社埼玉県支部へ送金し、義援金配分委員会を通じて全額被災された方々のもとへ届けられます。義援金をお寄せいただきました個人・団体の皆さんに、心から御礼申し上げます。

※義援金は平成26年3月31日まで受け付けています。

問 社会福祉課☎25-5204

12/1(日)～14(土)

「人も車も自転車も 安心・安全 埼玉県」

冬の交通事故防止運動

運動の重点目標

①高齢者の交通事故防止

朝や夕方の薄暗い時間や夜間には、明るい色の服を着て、反射材を身につけましょう。道路を横断するときや交差点を通行するときは、十分に安全確認をしましょう。ドライバーの皆さんは、高齢者への思いやりのある運転を心がけましょう。

②自転車の安全利用の推進

自転車も車両です。飲酒運転や二人乗り、傘差し、携帯電話やイヤホンの使用などの危険な運転は絶対にやめましょう。自転車が加害者となり、重い損害賠償責任を求められる事故が発生しています。賠償責任保険に加入しましょう。車のドライバーの皆さんは、自転車の動きに注意しましょう。

③飲酒運転の根絶

飲酒運転による悲惨な事故は後を絶たず、飲酒運転が大きな社会問題となっています。飲酒運転は悪質な犯罪です! 家庭・職場・飲食店では、「しない、させない、ゆるさない」を徹底しましょう!

問 市民生活課☎25-5200

12月3日(火) は秩父夜祭のため、市役所来庁者用駐車場は利用できませんので、ご了承ください。



「ちちぶ芸術祭」開催中 (11月～12月のイベント)

ちちぶ芸術祭の期間中（26年3月まで）に開催される、様々なイベントを紹介します。観るだけではなく、次は一緒に活動してみませんか？
 〇 秩父芸術祭実行委員会事務局（生涯学習課）
 ☎23-2294

イベント名	とき・ところ	内 容	問い合わせ
秩父市 民踊連合会文化祭	11月23日（土・祝） 9:00～17:00 歴史文化伝承館ホール	毎年11月23日に会員が一堂に会して、全国津々浦々の民踊を発表して楽しんでいます。（無料）	秩父市 民踊連合会 中村 ☎22-1416
秩父混声合唱団 第29回定期演奏会	11月23日（土・祝） 14:00～ ミューズパーク音楽堂	愛唱歌集／ジブリシリーズ／みんなで歌おう合唱組曲「忍城物語」ほか（入場無料）	秩父混声合唱団 小林 ☎090-5448-3844
第30回 高橋望 ピアノリサイタル	12月8日(日) 14:30～（14:00開場） 歴史文化伝承館ホール	クリスマスの前に聞くバッハゴルトベルク変奏曲 （一般2,500円 高校生以下500円）	タカハシ サイクル中町店 ☎22-1357

医療機関での適正な受診 を心がけましょう

休日や夜間に、軽症の患者さんの救急医療への受診が増えると、緊急性の高い重症の患者さんの治療に支障をきたしてしまいます。
 必要な方が安心して医療が受けられるように、次のことを心がけましょう。

休日や夜間の受診は控えましょう

休日や夜間に開いている救急医療機関は、緊急を要す重症患者さんのためのものです。救急などのやむを得ない場合以外は、平日の診療時間内に受診することを心がけましょう。

重複受診はやめましょう

同じ病気で、複数の医療機関にかかる重複受診は、何度も検査をしたり投薬を行うので、体に悪影響を与えてしまう心配があります。かかりつけ医に相談しましょう。

かかりつけ医・かかりつけ歯科医 をもちましょう

日常的な病気の治療や、医療相談などに応じてもらえるかかりつけ医を持ち、気になる症状があれば、まずはかかりつけ医に相談しましょう。

同じ病気で、複数の医療機関にかかる重複受診は、何度も検査をしたり投薬を行うので、体に悪影響を与えてしまう心配があります。かかりつけ医に相談しましょう。
 〇 地域医療対策課 ☎22-2279

11月は児童虐待防止推進月間

保護者は「しつけ」のつもりでも・・・
 保護者の認識とは関わりなく、「子どもにとって有害であるか」「子ども自身が苦痛を感じているかどうか」という視点で判断し、現実に子どもの心や体が傷つく行為であれば虐待となります。

虐待の種類

身体的、性的虐待の他にも、次のような虐待があります。

・保護の怠慢・拒否による虐待

食事を与えない、長時間放置する、同居人による虐待を保護者が放置する など

・心理的虐待

子どもの心を傷つける言動、子どもの目の前で、夫・妻・パートナーがその相手に暴力を振るう など

なぜ虐待してしまうのか

虐待をする保護者だけを責めてしまいがちですが、保護者自身も生活苦や子育て、家庭の問題等で悩んでいたりと、様々な原因から虐待に至ってしまうことが多いのです。

虐待を防ぐために

虐待者が保護者であるため、子どもは自ら救いを求めることがなかなかできません。また、保護者を責めるだけでは解決にはなりません。周囲の人の温かいまなざしと援助が必要です。「もしかして、虐待？」と思ったときには下記へご連絡ください。連絡者の秘密は守ります。

〇 熊谷児童相談所 ☎048-521-4152

社会福祉課 ☎25-5204

吉田・大滝・荒川総合支所市民福祉課

吉田 ☎72-6082

大滝 ☎55-0865

荒川 ☎54-2116



消費生活センターからのお知らせ

不審な電話にご注意ください↓

「国税庁を名乗り『アンケートに協力してほしい』『調査をしています』という電話が入った。不審なので切ったがどうということなのか」という相談が寄せられました。また、「『市役所の福祉担当の〇〇です』と名乗り『医療費の還付金を預かっていますので返金します』という覚えのない電話があった。どうということなのか」と複数の問い合わせも寄せられました。これらの電話は、個人情報収集や詐欺につながる内容と思われます。

消費者へのアドバイス

国税庁から個人宅に直接、アンケートや調査の電話をすることはありません。また、市役所が医療費の還付金を預かることもありません。不審な電話には長話せず、すぐ切るようにしましょう。

被害に遭ったかなと思ったら、消費生活センターに相談してください。

☎秩父市消費生活センター ☎25-5200

毎週月～金、午前9時～午後4時

国民年金 だより

「社会保険料（国民年金保険料） 控除証明書」が発行されます

国民年金保険料は、全額が所得税および住民税の社会保険料控除の対象となります。その年の1月1日から12月31日までに納付した保険料が対象です。

このため、平成25年1月1日から9月30日までの間に国民年金保険料を納付された方については、「社会保険料（国民年金保険料）控除証明書」

が11月上旬に日本年金機構本部から送付されますので、年末調整や確定申告の際には必ずこの証明書（または領収書）を添付してください。また、10月1日から12月31日までの間に今年はじめて国民年金保険料を納付された方については、来年2月上旬に送付されます。

なお、ご家族の国民年金保険料を納付された場合も、ご本人の社会保険料控除に加えることができますので、ご家族あてに送られた控除証明書を添付のうえ申告してください。

☎控除証明書専用ダイヤル

☎0570-070-117

※祝日・年末年始を除き、平成26年3月14日（金）まで日本年金機構が開設

地域包括 支援センターだより



介護予防で
いつまでもハツラツと



☎秩父地域包括支援センター
☎22-2582

高齢者をねらう悪質商法 高齢者の被害が急増中

振り込め詐欺等のニュースをよく耳にしますが、こうした詐欺の被害者の多くは高齢者です。

全国の消費生活センターには多くの高齢者からの相談が寄せられています。埼玉県内の高齢者に関する消費者相談は、平成24年度で、13,937件で、高齢者に関する相談が全体の32.9%となっています。

「私は絶対大丈夫！」と
思っていますか？

悪質業者は、多くの高齢者が感じている「お金」、「健康」、「孤独」といった不安を言葉巧みにあおり、親切にすることで信用させて、高齢者の財産をねらっている「だましのプロ」です。時には、集団によるチームプレーですきをうかがってきます。その手口は悪質巧

妙なものになっています。被害を防ぐには、普段から心の準備が大切です。そのためにも、悪質商法の手口を知っておくことも重要です。

【悪質商法の一例】

『振り込め詐欺』

子や孫になりすまし、お金を振り込ませる「オレオレ詐欺」がよく知られていますが、最近では現金やキャッシュカードを自宅に取りに来る、「振り込ませない」振り込め詐欺（受取型）が多くなっています。

『利殖商法』

「必ずもうかる」、「絶対値上がりする」などと言って、未公開株や先物取引などの投資話を勧めてきます。最近では、立場の違う複数の人が入れ代わり、立ち代り勧誘する「買え買え詐欺」と呼ばれるものが増えていきます。

『次々販売』

やさしく親切的な販売員が布団や浄水器、住宅リフォームなどの契約を持ちかけてきて、次々と高価なものを契約させられてしまいます。

まずは相談を！

訪問販売や電話勧誘を受けて思わず契約してしまった場合、法律で定められた期間内であれば、契約を解除できる制度（クーリングオフ）もあります。困った時は、消費生活センターや地域包括支援センターへ相談しましょう。

環境立市 ちちぶ

今年度最終回

第7回 秩父市環境学セミナー (公開講演会・参加無料)

今回は、「生物多様性と生態系サービスが教えてくれること」秩父地域の自然と自然保護を考える」をテーマにした講演を予定しています。秩父の自然の現状・問題点などを今一度考える機会ですので、ぜひご参加ください。

また、今回は公開講演ですので初めての方も大歓迎です。多くの方のご参加をお待ちしています。

とき 12月15日(日)
午前10時～11時30分

ところ 歴史文化伝承館1階(研修室2・3)

講師 野口皖永あきのり先生(秩父の環境を考える会元奥秩父森林生態系保護活動事務局長)

対象 一般(高校生以上)

定員 60人





運営 秩父市・環境市民会議
環境立市推進課 ☎22-2378

地域に眠るエネルギー資源の情報をお寄せください!

専用書式を市HPに掲載しています。必要事項を記入のうえ、メール、FAX、直接電話でも構いませんので情報をお寄せください。

☎環境立市推進課 ☎22-2378

情報提供内容

種類	情報内容
木質バイオマス 	林地残材がある場所、樹種、提供の有無等に関する情報
大規模太陽光発電 	敷地面積が1ha以上で大規模太陽光発電設備の設置ができる土地の情報
中小水力発電 	水力発電機が設置できると考えられる場所、おおよその水量、水利権等に関する情報
使用済みてんぷら油 	1リットル1円で引き取ります。詳しくは、市報7月号10ページをご覧ください。

市営林の立木を売却します



市では、昭和36年に植林したスギ・ヒノキ等(52年生)の立木を一括して売却します。

これは、市有林における人工造林・森林経営を市と契約者が共同で実施し、対象森林の収益を一定割合で分ける契約(特定分収契約)の満了により実施するものです。

売却する立木の所在地

横瀬町大字芦ヶ久保字荒山地内
面積…3.2ha

立木の内訳

樹種	本数(本)	材積(m ³)
スギ	529	330
ヒノキ	3,777	1,422
カラマツ	170	86
アカマツ	234	93
計	4,710	1,931

※上記の立木の一部のみを販売することはできません。

売却方法

一般競争入札により、一番高い金額で入札した方に売却します。

現地案内日 11月20日(水)

入札日 11月27日(水)

※詳しくはお問い合わせください。
☎森づくり課 ☎22-2369

秩父の山の間伐材を有効活用! 「薪」好評販売中!



「秩父森づくりの会」では、秩父の山で間伐したスギ、ヒノキを薪に加工し、販売しています。間伐してから1年以上乾燥させた薪で、火の付きもバッチリ。薪ストーブや風呂焚き用、アウトドア用に最適です!

販売価格 1箱700円

※収穫箱(32cm×48cm×30cm)に40cmの薪を詰めて販売します。

※秩父森づくりの会に入会した方には、1箱500円にて販売します!(年会費3,000円)会についての詳細は、市役所森づくり課までお問い合わせください。

販売場所 社会福祉法人清心会
ふらわあ事業所(寺尾2825)
☎25-3000

販売時間 午前9時～午後5時

※土・日・祝日は事前にふらわあ事業所へ電話予約してください。
☎森づくり課 ☎22-2369

市内の空間放射線量測定状況

市内の放射線量測定結果は下記のとおりで、測定したすべての地点で基準値を下回りました。☎生活衛生課 ☎25-5202

表1 市内の空間放射線量測定結果

測定箇所	地表からの高さ	10/21
歴史文化伝承館南側玄関前	0cm	0.082
	50cm	0.060
	100cm	0.053
	150cm	0.053
吉田総合支所	0cm	0.086
	50cm	0.074
	100cm	0.070
	150cm	0.062
大滝総合支所	0cm	0.064
	50cm	0.061
	100cm	0.055
	150cm	0.062
荒川総合支所	0cm	0.087
	50cm	0.076
	100cm	0.078
	150cm	0.079

※単位：マイクロシーベルト毎時
 ※簡易測定器による測定のため、あくまでも参考値です。
 ※使用測定器：「環境放射線モニタPA-1000Radi」
 ※事故から2年半が経過し、測定値に低下傾向が見られることから、9月から測定を月1回に変更しました。
 ☆国の基準：年間1.0ミリシーベルト（毎時0.23マイクロシーベルト）
 （国際放射線防護委員会(ICRP)の勧告で示された平常時年間放射線量の限度）

表2 大滝地域の空間放射線量測定結果

測定箇所	地表からの高さ	10/21
大血川溪流観光釣場付近	0cm	0.100
	50cm	0.099
	100cm	0.087
川又観光トイレ	0cm	0.129
	50cm	0.108
	100cm	0.097
川又：入川橋付近	0cm	0.131
	50cm	0.107
	100cm	0.106
栃本消防団詰所	0cm	0.099
	50cm	0.097
	100cm	0.082
滝沢サイクルパーク	0cm	0.091
	50cm	0.086
	100cm	0.075
中津川こまどり荘	0cm	0.078
	50cm	0.075
	100cm	0.075
仏石山トンネル付近	0cm	0.083
	50cm	0.089
	100cm	0.096
三峰駐車場	0cm	0.092
	50cm	0.074
	100cm	0.080

学校給食等の放射能測定を実施中

これまで市で実施した学校給食等の放射能測定結果について、放射性物質はすべて「不検出」でした。測定結果の速報等は、市HPで公表しています。

※「不検出」とは「検出下限値」未満のことです。「検出下限値」は、検体の比重によって異なります。

☎保健給食課 ☎22-2443

食品中の放射能セシウムの基準値(参考) 単位:Bq/kg

飲料水	10	一般食品(肉・卵・魚・その他)	100
牛乳	50	乳児用食品	50

※数値はセシウム134とセシウム137の合計値
 (厚生労働省発表 平成24年4月1日施行)

- ・検体説明：給食1食分は、測定日当日のものを測定しています。
- ・検査機器：株式会社テクノエーピーTN300Bベクレルモニター
高感度NaI(Tl)シンチレータ φ3×3

2013年10月 放射能測定施設・食材の検体一覧表

10/1(火)	原谷小	たまねぎ(北海道産)、きゃべつ(群馬県産)
	原谷保	きゃべつ(群馬県産)
	日野田保	小松菜(茨城県産)
10/2(水)	一中	にんじん(北海道産)、長ねぎ(秩父産)
	北部	ごぼう(青森県産)、にんじん(北海道産)
10/3(木)	一小	にんじん(北海道産)、ごぼう(青森県産)
	大滝中	ほうれん草(群馬県産)、ごぼう(青森県産)
10/4(金)	影森小	たまねぎ(北海道産)、ほうれん草(埼玉県産)
	荒川	たまねぎ(北海道産)、きゃべつ(群馬県産)
10/7(月)	一小	にんじん(北海道産)、きゃべつ(群馬県産)
	大滝中	きゃべつ(群馬県産)、にんじん(北海道産)
10/8(火)	原谷小	だいこん(北海道産)、たまねぎ(北海道産)
	花の木保	じゃがいも(北海道産)
10/9(水)	影森小	にんじん(北海道産)、きゃべつ(群馬県産)
	荒川	にんじん(北海道産)、小松菜(埼玉県産)

☎：共同調理場 保：保育所 ※「北部」：下吉田

10/10(木)	一中	しめじ(秩父産)、小松菜(埼玉県産)
	北部	じゃがいも(北海道産)、きゃべつ(群馬県産)
10/11(金)	原谷小	にんじん(北海道産)、ほうれん草(栃木県産)
	影森保	にんじん(北海道産)
10/15(火)	一小	じゃがいも(北海道産)、小松菜(埼玉県産)
	大滝中	もやし(埼玉県産)、じゃがいも(北海道産)
10/16(水)	影森小	たまねぎ(北海道産)、きゃべつ(長野県産)
	荒川	もやし(埼玉県産)、ほうれん草(青森県産)
10/17(木)	一中	たまねぎ(北海道産)、ピーマン(茨城県産)
	北部	きゅうり(秩父産)、ピーマン(茨城県産)
10/18(金)	原谷小	小松菜(埼玉県産)、長ねぎ(青森県産)
	高篠保	たまねぎ(北海道産)
10/21(月)	一小	たまねぎ(北海道産)、ほうれん草(群馬県産)
	大滝中	ほうれん草(群馬県産)、長ねぎ(茨城県産)
10/22(火)	影森小	だいこん(北海道産)、はくさい(長野県産)
	荒川	たまねぎ(千葉県産)、さつまいも(千葉県産)
10/23(水)	一中	じゃがいも(北海道産)、はくさい(長野県産)
	北部	さつまいも(吉田中産)、里いも(埼玉県産)

第7回ちび学検定

とき 平成26年2月22日(土)

【初級】午前11時00分～(60分)
 【上級】午後1時30分～(90分)

ところ 秩父神社参集殿

公式テキスト 『やさしいみんなの秩父学』『やさしいみんなの秩父学(自然編)』(各定価2,000円) 藤村書店・小石川書店・神林書店・読書クラブ・グリーンブックで販売中。

申・☎秩父商工会議所、市商工課または市内5書店で配布している申込書・試験要項をご覧ください。12月5日(木)～平成26年1月9日(木)に秩父商工会議所「ちび学検定」係(☎22-4411)へ

※秩父商工会議所からもダウンロードできます。

☎「秩父商工会議所」で検索!

第10回写真コンクール作品募集

散策サイン開運案内板「どこいくべえ」を主体に街角・人物・風景等を撮影した作品を募集します。

応募期間 11月8日(金)～12月9日(月)

応募方法 「一般の部」応募用紙に必要事項を記入し、秩父市・横瀬町の事業所(店頭)に会員証の掲示あり)の買い物レシート(500円以上)を添付して、郵送か直接窓口にて応募。

【携帯電話の部】氏名・住所・☎・タイトルを明記し、メールにて応募。

応募サイズ 「一般の部」2Lサイズ【携帯電話の部】3M以上5M以内

※携帯電話の部のみ一人一点に限る。

申・☎秩父商工会議所 ☎36810046 宮側町1-7

☎22-4411

✉tmo_photo@chichibu-cci.or.jp

犬のふんの後始末を！動物のふん・尿の適正処理は埼玉県条例により、飼い主に義務づけられています。散歩の際には必ず持ち帰りましょう！

第2回対策委員会 ワークショップを開催

9月27日、第2回セーフコミュニティ対策委員会をワークショップ形式で開催しました。当日は、日本セーフコミュニティ推進機構白石陽子氏のご指導のもと、各対策委員会が2つのグループに分かれて、秩父市における安心・安全に関して、「日々の生活の中で感じる不安や危険」について意見交換をしました。ワークショップは初めてという方も多く、初めは戸惑っている様子でしたが、多くの意見が生まれ、活発な議論がされました。各グループで出された意見をいくつか要約して紹介します。



ワークショップの様子

① 交通安全

・ 自転車のマナーが守られていない

② 高齢者の安全

・ 観光客等の車が急停車する
・ 階段などでつまづく

・ 自動車、バイク、自転車の運転が危ない

③ 子どもの安全

・ イヤホンをしていたり、左右をよく確認しなかったり、自転車の運転が危ない

・ 小さな子どもは、夢中で走ってケガをしやすいため

④ 災害時の安全

・ 避難場所を把握していない人がいる

・ ゲリラ豪雨、竜巻などに対する不安がある

⑤ 犯罪の防止

・ 友人が酔っ払いにからまれてケガをした

⑥ 自然の中の安全

・ 飲酒しての川遊びは危ない
・ 山での遭難が多い

・ 次回のワークショップでは、こうした不安に加え、地域特性データをもとに課題の抽出作業を行う予定です。

問 危機管理課 ☎ 22-2206



DSC
34

秩父ジオサイト図鑑

DSC11

おおだはら
「大達原の石灰岩」



古くからの街道「秩父往還」は、秩父帯にレンズ状に分布する石灰岩が露出する険しい地形に阻まれ、大滝の強石地域から尾根筋へと迂回します。大達原の集落のはずれに石灰岩をくり抜いたトンネルがあります。明治の中ごろ、手で掘ったものと伝えられています。大正の初めのころは三峯神社への参拝客で賑わいました。川沿いの国道が大正10年に開通すると人の流れは徐々に少なくなりました。大正5年に小鹿野町から三峰山に向かった宮沢賢治も、このトンネルを通ったと思われます。

ジオ鉄モニター募集！

総務省の支援を受けて開催中の「地球科学学習観光事業」で、バスによるモニタージオツアーに続き、鉄道（SL）を使っの「ジオ鉄」を運行します。モニターに協力していただける市民の方、各回先着40人をご招待します。（ただし、駅までの交通費および昼食代は各自負担）

と き ①11月23日（土・祝） 長瀬駅 11：37～三峰口駅 12：50
②11月23日（土・祝） 三峰口駅 14：03～長瀬駅 15：13

集合場所 各回とも、SLパレオエクスプレスの発車予定時刻の20分前までに、出発駅にご集合ください。（駐車スペースは用意していません。）

解散場所 各回とも、到着駅解散となります。

申・問 ☎ またはFAXで、①氏名、②年齢、③連絡先、④モニター希望回を秩父まるごとジオパーク推進協議会事務局（観光課内、25-5209 ☎27-2627）へ

「ジオパーク秩父源流シンポジウム」を開催！

秩父多摩甲斐国立公園と秩父ジオパークの連携事業として、国立公園内のジオサイトの保全と活用、源流文化の継承などをテーマにシンポジウムを開催します。シンポジウムでは、多摩川源流大学の中村文明先生に基調講演をいただくほか、源流地域の保全・活用に取り組む事例の発表を行います。いのちの水を育む源流地域を市民みんなで盛り上げていきませんか？

と き 11月18日（月）午前10時～正午 ところ 三峯神社興雲閣報徳殿

問 秩父まるごとジオパーク推進協議会事務局（観光課内）☎25-5209 ☎27-2627

都市計画の案の縦覧について

秩父都市計画の変更にあたり、都市計画法第17条に基づく都市計画の案の縦覧を次のとおり行います。

○都市計画の案の縦覧

内容 「秩父都市計画都市計画区域の整備、開発及び保全の方針」の変更案（埼玉県決定）

期間 11月22日(金)～12月6日(金)（土・日を除く午前8時30分～午後5時15分）

場所 埼玉県都市計画課、埼玉県秩父県土整備事務所、秩父市都市計画課、横瀬町建設課、皆野町建設課

○案に対する意見書の提出

対象 秩父市、横瀬町、皆野町の住民および利害関係人

提出方法 持参、郵送または埼玉県電子申請届出サービス（電子申請届出サービスの詳細については、埼玉県都市計画課HP）

提出期限 12月6日(金)午後5時15分まで（期日必着）

提出先 県都市計画課（〒330-9301所在地記入不要）または県秩父県土整備事務所、市都市計画課（〒369-1894荒川上田野1734-6）

問 県都市計画課 ☎048-830-5341

市都市計画課 ☎26-6867

HP <http://www.pref.saitama.lg.jp/site/toshikeikakunosintyoku>

区画変更図

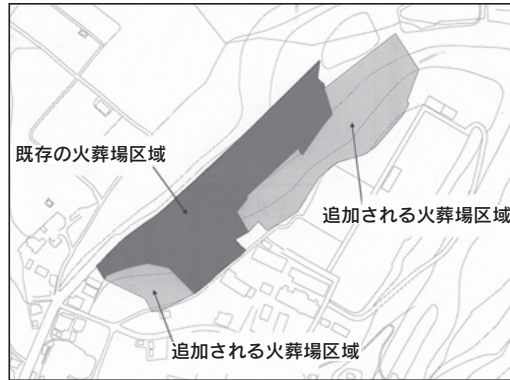

秩父市が決定する都市計画の案を作成するにあたり、市民の皆さんにご意見をお聞きするために、都市計画法第16条により、構想案に関する説明会を開催します。

都市計画の構想案の説明会を開催します

○都市施設火葬場区域の変更

秩父斎場は、老朽化により建て替えが行われます。これに伴い駐車場を拡大し、周辺の緩衝緑地帯を確保することから、都市計画施設の範囲を10,900㎡から22,800㎡に拡大する方針です。なお、建て替え事業については秩父広域市町村圏組合で実施します。

説明会日程

とき 11月26日(火)

午後7時～8時

ところ 秩父消防本部4階講堂

問 都市計画課 ☎26-6867

楽しまight

みやのかわで楽しい夜が始まります。日曜日にも安く飲んで、みんなで楽しみたい！参加5店舗でどの店に行っても3時間飲み放題。

とき 12月15日(日)

参加費 午後5時～午後8時
男性3,500円、女性2,500円（食事付き）

※20歳未満は1,000円

がんばる商店街！

で参加可能（食事別）

※ファミリィ、カップル、団体でも参加OK！

※詳しくは、みやのかわ商店街に貼られているチラシをご覧ください。

申 参加店へ事前に申し込みください。

問 みやのかわ商店街振興組合 ☎24-8856（午前10時～午後6時）

お詫びと訂正

10月号5ページ「行政相談をご利用ください」の「秩父市担当の行政相談委員」佐藤誠二様の電話番号に誤りがありました。お詫びして訂正します。

正 54-2457

誤 54-1806



公共工事の入札結果

（税込500万円以上）

入札契約方法	契約日 【完成予定】	事業名 【事業場所】	予定価格 【契約金額】 (税込/円)	率※	契約業者	工事担当課
一般競争入札	9月3日 【1月】	森林管理道三峰線改良工事 【三峰地内】	14,994,000 【12,611,550】	84.11%	㈲堀田工業	大滝・地域振興課 ☎55-0861
	9月3日 【3月】	影森140号線道路舗装工事 【上影森・下影森地内】	19,981,500 【16,865,625】	84.41%	㈱萩原工務店	道づくり河川課 ☎26-6864
	9月3日 【3月】	下水道管渠築造工事1工区 【大野原地内】	21,283,500 【18,130,350】	85.19%	㈱萩原工務店	下水道課 ☎25-5218
	9月3日 【3月】	森林管理道石神沢線開設工事 【吉田石間地内】	34,545,000 【29,228,640】	84.61%	㈲城新組	吉田・地域振興課 ☎72-6083
	9月17日 【3月】	別所90号線道路改築工事 【別所地内】	36,960,000 【32,127,900】	86.93%	㈱山口組	道づくり河川課 ☎26-6864
	9月18日 【3月】	(仮称) 大中橋架設工事(下部工・橋脚) 【大滝地内】	113,568,000 【97,062,000】	85.47%	秩父土建(株)	大滝・地域振興課 ☎55-0861
	9月19日 【2月】	幹線67号線道路改築工事 【栃谷地内】	19,834,500 【16,866,150】	85.03%	㈱日新テクノ	道づくり河川課 ☎26-6864
	9月27日 【3月】	森林管理道大連原線開設工事(2工区) 【大滝地内】	19,992,000 【16,915,500】	84.61%	㈱新井建設	大滝・地域振興課 ☎55-0861
	9月3日 【3月】	萩川橋補修補強詳細設計業務委託 【栃谷・山田地内】	8,557,500 【6,648,600】	77.69%	㈱建設技術研究所	道づくり河川課 ☎26-6864
	9月6日 【1月】	大滝幹線4号線送水管高圧仕切弁新設工事【大滝地内】	5,701,500 【5,544,000】	97.24%	㈲キヨコ設備	水道部大滝・利川事務所 ☎54-2397
指名競争入札	9月6日 【12月】	県営森林管理道大血川線送水管布設替工事【大滝地内】	7,098,000 【6,027,000】	84.91%	㈲浅見設備工業	水道部大滝・利川事務所 ☎54-2397
	9月13日 【12月】	森林管理道女形線舗装工事 【上吉田地内】	9,996,000 【8,311,170】	83.14%	㈱新井建設	吉田・地域振興課 ☎72-6083
	9月30日 【1月】	下水道管渠築造工事5工区 【大野原地内】	7,770,000 【7,507,500】	96.62%	㈲中島土木	下水道課 ☎25-5218
	9月30日 【1月】	コンクリート杭埋設業務委託(暮坪工区)【下吉田地内】	9,103,500 【6,806,500】	63.78%	㈱南建設	吉田・地域振興課 ☎72-6083
随意契約	9月30日 【1月】	H.25国道299号配水管布設替工事 【桜木町地内】	8,263,500 【8,085,000】	97.84%	㈲なかの建設	水道部工務課 ☎25-5222

※印：一般競争入札、指名競争入札は「落札率」、随意契約は「契約率」を表します。

問 工事の内容…表中の工事担当課、契約関係…契約課 ☎25-5216



松本 ちづる 千鶴 ちゃん
「遊ぶの大好き！」
(下影森)



磯田 のぞむ 希 くん
「パパ大好き♡」
(荒川賢川)



高橋 ゆめか 夢果 ちゃん
「トマト大好き！」
(上影森)



久保 そら 昊 くん
「チャギントン
だ～いすき!!」
(伊古田)



応募方法

1～1歳半程度のお子さんの写真を同封し、住所・保護者の方のお名前・電話番号・お子さんのお名前(ふりがな)・性別・生年月日を明記のうえ、広報広聴課までご応募ください。
抽選に漏れた方も、2歳になる月まで再抽選します。

夢をかなえる 未来にはばたく

秩父地域の高校

福祉・介護の資格取得に向けて介護実習を実施
(小鹿野高校)



小鹿野高校の「福祉・生活系列」では、福祉や介護などの職業を志す生徒たちが、「介護職員初任者研修」(旧訪問介護員2級)や「福祉住環境コーディネーター」などの資格取得をめざして学んでいます。実務に通じる技術を習得するため、校内での模擬実習に加え今年度は、2年次と3年次にそれぞれ10日間(合計20日間)、地域の特別養護老人ホームやデイサービスセンターなどの施設に協力いただき、実習を行いました。



地元の高齢者施設に内定が決まった田中優稀さん(3年次生、荒川中学校出身)は、「介護職はとても大変な仕事ですが、20日間の施設実習で多くのお年寄りの皆さんと接して、人のためになる仕事に就きたいという思いが一層強くなりました」と、施設での実習を通して自分の将来像をより強く意識できたようです。

市民文芸

短歌

糠床に茄子ときうりを漬け代えて朝餉のしたくに今日が始まる
案山子かと紛う老爺の腰上げて色づく稲田の畔草を刈る
日本橋から歩き継たる八歳の孫に煌めく京の大橋
かつてふたり逃がる如くこの丘に何も語らず汽車を見ていた
玉音の意も知らぬまま庭に座し無念の涙小四男児
この夏の熱中症と戦いつ老いのわが身に虫の音すだく
愛犬も体内時計があるらしく朝の散歩に我を呼びおり
病室の窓より見える山並みに秩父を思い治癒を願わん
雷をともしない激しく雨の来る庭に咲く花揺れて喜ぶ
青空に孫競い合う玉入れにわれ目をそらさず応援をする
(評) 竹村さん、糠床は手入れが大変です。色よく漬け上がる茄子やきうりが見えるようです。山口さん、吉田には案山子祭りがあると、下旬の動きのある表現でまとめています。齋藤さん、東海道五十三次を踏破した八歳の孫、遅しい限りです。福田さん、内容は作者のみが知ることですが、読者にいろんなことを想像させてくれます。坂本さん、十歳の時の体験が今もって思い出される。ある意味貴重な体験だったかも知れません。
※次回12月号は俳句を掲載します

新井 悦子 選	栃谷 竹村 ハク
上吉田 山口 富江	吉田久長 齋藤 大仙
道生町 福田 みつ	大野原 坂本 公平
荒井上野 浅見庄次郎	大畑町 江原由美子
上宮地町 手島 宏員	下影森 江田 清二
大畑町 江原 初恵	

短歌、俳句の応募は、住所・お名前(ふりがな)を明記のうえ、必ず官製はがきで広報広聴課までお送りください。1通に2首または2句まで、各1通までです。

短歌 11月末締切→1月号に掲載
俳句 12月末締切→2月号に掲載



10月13日、突き抜けるような青空に恵まれ、龍勢祭が盛大に行われました。「劇場版あの花」が公開され多くのファンが見守る中、今年も「あの花」の龍勢が打ち上げられました。打ち上げ前には「めんま」役の声優・茅野愛衣さん、「ぽっぽ」役の近藤孝行さんが口上を述べ、喝采を浴びました。



“3B”を使って手軽な健康体操

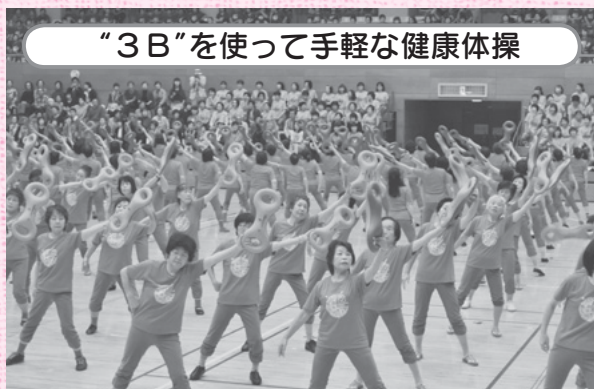

10月14日、文化体育センターで第33回3B体操埼玉大会が行われました。3B体操は3種類の手具を使って集団で行う健康体操で、楽しみながらストレッチや筋力アップができます。会場には県内から1,073人の愛好者が集まり、音楽に合わせて軽快に体を動かしていました。

市内のチームが壮年ソフトボール全国大会に出場



9月6日～8日、島根県雲南市で第28回全日本壮年ソフトボール大会が行われ、4月の県大会で優勝したGREEN HEARTが埼玉県代表として出場しました。1回戦は佐賀県代表に10-1で大勝しましたが、2回戦で福井県代表に3-5と惜しくも敗れました。

美味しいそばとそばの花を満喫



9月28日、29日、そば処「ちちぶ花見の里」で、「あらかわB級グルメと秋そばの花見まつり」が行われました。畑一面に純白のそばの花が咲く会場では手打ちそばや特産品が販売され、訪れた約4,900人は秋晴れのさわやかな1日を満喫していました。

第5回秩父市長杯BMX大会



秋晴れの10月6日、秩父滝沢サイクルパークで第5回秩父市長杯BMX大会が開催され、県内外から参加した48人のトップクラスのライダーが技術を競いました。同時開催のランバイク大会では、2歳から5歳までの71人のちびっこライダーが熱いレースを繰り広げました。

日本ペタンク選手権

主催 公益社団法人 日本ペタンク・ブー



ペタンクの全国大会で秩父の選手が善戦

10月12日、13日、山梨県甲府市で第28回日本ペタンク選手権大会が行われ、市内在住の堀口三津司さん(写真左)、水戸部忠平さん(写真中央)、新井文夫さん(写真右)が埼玉県代表として出場しました。善戦むなしく予選で敗退しましたが、練習の成果を十二分に発揮して戦いました。

お知らせ

のページ

HP ホームページを参照

1 11月1日～30日 労働保険適用促進強化期間

労働保険は「労災保険」と「雇用保険」の総称で、政府が管掌している保険制度であり、労働者の業務上・通勤途上の負傷や疾病、労働者が失業した場合に必要な保険給付等を行っています。

労働保険は、原則として労働者を一人でも雇用している事業主は、加入の手続きを行うことが義務付けられています。まだ加入されていない事業主の方は、加入の手続きを行うようお願いいたします。

なお、手続指導および加入勧奨によっても、自主的な加入手続を行わない事業主に対しては、強制的な加入を含めた対策を行います。

問 秩父労働基準監督署
22-13725

秩父公共職業安定所
22-13215

埼玉労働局労働保険徴収課
048-600-6203

2 年金相談・国民年金保険料納付相談会

とき	ところ
11月26日(火) 午前10時～午後3時	吉田総合支所
11月27日(水) 午前10時～午後3時	大滝総合支所
11月28日(木) 午前10時～午後3時	荒川総合支所

※相談には年金手帳・免許証など本人確認ができる書類が必要。本人以外の場合には委任状が必要。

問 秩父年金事務所 ☎ 27-6560

3 平成26年度 保育所(園)等入所申し込み

申込期限 11月25日(月)必着

※詳しくは市報9月号4ページをご覧ください。

問 こども課 ☎ 25-5206

吉田・大滝・荒川総合支所市民福祉課

吉田 ☎ 72-6082

大滝 ☎ 55-0865

荒川 ☎ 54-2116

4 難病患者見舞金を支給します

対象 市内に住所があり、特定疾患医療給付受給者証、指定疾患医療受給者証、小児慢性特定疾患医療受給者証のうちいずれかを埼玉県知事から交付されている方

支給額 年3,000円

申 11月18日(月)～12月27日(金)に、各

種医療受給者証・印鑑・預金通帳(本人名義)を持参し、左記窓口へ

問 障がい者福祉課 ☎ 27-7331
吉田・大滝・荒川総合支所市民福祉課

吉田 ☎ 72-6082

大滝 ☎ 55-0865

荒川 ☎ 54-2116

5 第52回秩父駅伝競走大会 開催に伴う交通規制

とき 11月17日(日)

午前9時30分～正午

大田中学校前をスタート・ゴールとする23・43kmの5区間(中学生のみ6区間)で走者が公道を走行します。周辺道路は交通規制が行われますので、ご理解とご協力をお願いします。

問 秩父市体育協会事務局
☎ 22-4770 (FAX兼用)

6 麻薬・覚醒剤乱用防止運動

覚醒剤などの薬物乱用は、個人の問題にとどまらず、社会全体に計り知れない危害をもたらします。特に、脱法ドラッグの乱用が若者を中心に広がっており、健康被害が発生しています。正しい知識を身につけ、薬物乱用を根絶しましょう。薬物でお困りの人は、ご相談ください。

問 秩父保健所 ☎ 22-13824 または埼玉県薬務課 ☎ 048-1830-13633

広告

7 年末のし尿くみ取り

年末は、し尿くみ取りの依頼が集中し、ご要望に応じきれない場合がありますので、12月13日(金)までに各地区を担当する収集業者に直接お申し込みください。

なお、年内のし尿、浄化槽汚泥の収集業務は土、日曜、祝日を除く12月27日(金)正午まで行います。

生活衛生課 ☎2515202
清流園 ☎5410232

8 埼玉県勤労者支援資金

資金の用途	対象	限度額	利率
働くあなたの教育応援資金 (扶養する子の入学金、授業料等の教育費用)	勤労者	200万円	1.9%以内 (保証料別0.7%)
働くあなたの子育て応援資金 (妊娠から小学校入学前までに発生する育児費用)	勤労者	50万円	1.2%以内 (保証料別0.7%)
チャレンジ応援資金 (国の指定する「教育訓練」講座の受講費用)	失業中の方	50万円	1.5%以内 (保証料別0.6%)

※申込要件(県内居住、年齢、所得等)があります。
※審査(中央労働金庫)の結果、希望に沿えない場合もあります。
※「チャレンジ応援資金」は、国の「教育訓練給付金」の支給対象者に限る。

中央労働金庫県内各支店
勤労者福祉課
☎048-830-4518

9 ひとり親家庭児童 中学校就学支度金

対象 ひとり親家庭または父母のいない児童を養育している方で、平成26年4月に中学校へ就学する児童を扶養している、市民税非課税世帯の方(生活保護世帯を除く)

支給額 10,000円

申請方法 小学校で配布された申請書に必要事項をご記入の上、社会福祉課または吉田・大滝・荒川総合支所市民福祉課にお持ちください。

※振込先の金融機関が証明できるもの(通帳など)が必要です。

申請期限 12月27日(金)まで

社会福祉課 ☎2515204
吉田・大滝・荒川総合支所市民福祉課



10 秩父市優秀産業技術者・ 技能者顕彰制度対象者募集

市では、市内の産業において卓越した技術や技能を有する方を顕彰しています。

対象 市内の事業所で働く技術者または10年以上従事し、30歳以

上の技能者で、卓越した技術、技能を有し、他の模範と認められる方

被頭彰者の推薦 自薦または事業所もしくは業界団体からの推薦により、所属する商工会議所等を経由して申請してください。

※提出書類等詳細は左記へお問い合わせください。

募集期限 12月20日(金)

商工課 ☎2515208 (地場産センター3階)

11 市営住宅入居者募集

受付期間 11月25日(月)～29日(金)

申し込みの資格
①市内に住所または勤務地があり、市税等の滞納がないこと
②同居する親族があること

住宅名[募集戸数] (所在地)	住宅の詳細
1 斉戸 [1戸] (大畑町10-35)	間取り: 3DK (S57築) 家賃: 15,400円～30,300円 駐車場なし
2 大畑部 [2戸] (上吉田568-4)	間取り: 3DK (H7築) 家賃: 18,100円～35,500円 駐車場: 1戸1台1,000円
3 神庭第1 [2戸] (大滝846-1)	間取り: 3DK (S63築) 家賃: 14,100円～27,700円 駐車場なし 浴槽・風呂釜持込
4 白久 [1戸] (荒川白久1642-1)	間取り: 2LDK (H10築) 家賃: 19,900円～39,100円 駐車場: 1戸1台2,000円

③入居する世帯全員の収入の総額が、基準の範囲内にあること
④明らかに住宅に困っていること
⑤申込み者本人を含む同居世帯の全員が、暴力団関係者ではないこと

入居予定時期 平成26年2月ごろ

※申込者数多数の場合は抽選
※申込書は期間前にも配布します
(HPにも掲載しています)
※申込数に達しない場合は、受付期間を延長します。(1か月程度)

建築住宅課 ☎2616869
吉田・大滝・荒川総合支所地域振興課
吉田 ☎7216083
大滝 ☎5510861
荒川 ☎5412114



広告

12 陸上自衛隊生徒募集

●陸上自衛隊高等工科学校生

応募資格 15歳以上17歳未満の男子
受付期間 平成26年1月10日(金)まで
(締切日必着)

●自衛隊埼玉地方協力本部秩父地域事務所 ☎22-6157

13 オペラ「魔笛」合唱団員募集

来年8月に開催予定の第3回ちぶ音楽祭オペラ公演に出演する合唱団員を募集します。

とき 12月8日(日)午後2時

ところ 柞学園(妙見の森公園隣)

募集人数 30人(年齢・経験問わず)

課題 任意の歌曲1曲あるいはオペラアリア

オーディション料 500円

応募期限 11月30日(土)

●生涯学習課および左記事務局にある募集要項と応募用紙をご覧ください。送付希望の方はお問い合わせください。

●ちちぶ国際音楽祭オペラ実行委員会事務局(木亭)
☎22-4388

教室・講座

14 文化体育センターの教室

●骨盤体操&ホディストレッツ教室

とき 11月22日～12月27日の金曜日、午後1時30分～3時(全6回)

定員 70人

●申込開始 11月8日(金)

●ボディメイクエクササイズ教室

とき 11月22日～12月27日の金曜日、午後7時～8時30分(全6回)

定員 70人

●申込開始 11月8日(金)

●リフレッシェ体操教室

とき 1月17日～3月28日の金曜日、午前10時～正午(3月21日を除く全10回)

定員 180人(先着順)

●申込開始 12月13日(金)

●ソフトリフレッシェ体操教室

とき 1月22日～3月26日の水曜日、午前10時～正午(全10回)

定員 130人(先着順)

●申込開始 12月11日(水)

※参加費はそれぞれ2,000円

●参加費を添えて文化体育センター(☎24-4004)へ

(午前9時～午後5時、火曜休館)

※11月8日(金)は午後9時まで受付

15 中央公民館 話し方クラブ追加募集

話し方を学ぶと自信ができて、家族や友人との会話が楽しくなります。

とき 原則第2・4火曜日、午後2時～4時

ところ 歴史文化伝承館研修室1他

講師 岸本 信良先生

募集人数 15人

参加費 月1,000円(3月分まで集金)

●持ち物 筆記用具

●参加費を添えて、中央公民館(☎22-0420)へ

催し

16 第13回さやかのこころ

地域の方と障がい者の、交流とふれあいのイベントを行います。

とき 11月17日(日)

障がい者支援施設さやか

午前10時～午後1時30分

ところ 障がい者支援施設さやか(山田1-199-2)

内容 利用者作品販売、模擬店、くじ、バザー、産直品販売、各種イベント(来場者全員にプレゼントあり)、サルサガムテープ(障がい者の音楽バンド)のライブなど

●園さやか(さやか学園) ☎24-9951

17 市民ソフトバレーボール大会

とき 平成26年1月26日(日)

午前9時10分集合(開館)

ところ 文化体育センター

●参加資格 相互審判制のため1チーム5人～8人(初心者を除く、1チーム4人以上)

チーム数 全体で80チーム(申し込み多数の場合は抽選)

部門

・一般の部(男女混合・コート内男子2人まで)

・女子の部

・初心者の部(経験2年未満)

参加費 1チーム1,000円(大会当日徴収)

●持ち物 体育館シューズ

●申込 11月29日(金)までにメールで秩父ソフトバレーボール連盟代表 中

☎ccbsvr@yahoo.co.jp)へ

18 第20回ちちぶ市場大感謝祭

市場と消費者との交流事業として、青果物や水産物等の販売をはじめ、各種イベントを行います。

とき 11月17日(日)

午前8時30分～午後2時

ところ 秩父市公設地方卸売市場

※行楽渋滞回避のため、なるべく高篠方面からご来場ください。

●園農政課 ☎25-5210

19 写真展「滝沢の記憶」

とき 11月19日(火)～27日(水)

午前10時～午後5時

(22日(金)と25日(月)休館)

ところ 秩父図書館3階展示室

内容 滝沢ダム事業とそこに暮らした人々の生活文化を記録した写真を展示します。(入場無料)

●園大滝総合支所市民福祉課 ☎55-0101

20 ひきこもり講演会

ひきこもり支援の第一人者として活躍で白梅学園大学教授の長谷川俊雄先生をお招きし、ひきこもる若者のことや、家族や地域の一員としてできることについて、わかりやすくお話いただきます。

とき 12月13日(金)
午後2時～4時

ところ 皆野町文化会館

定員 100人

対象 どなたでもご参加いただけます。

参加費 無料

申込 11月29日(金)までに秩父保健所保健予防推進担当(☎22-13824)へ

21 秩特かがやき祭

とき 11月30日(土)午前10時10分～午後0時30分

ところ 県立秩父特別支援学校

内容 児童生徒の作品展示、作業学習の製作品販売、学習活動紹介、バザーなど

問合せ 県立秩父特別支援学校
田中・高野 ☎24-1361

22 婚活パーティー♡

独身男女を対象にイタリアンレストランで一足お先のクリスマスパーティーを開催します。

とき 12月15日(日)

午前11時～午後3時

ところ トラゲット

参加費 男性5,000円
女性3,000円

対象 独身で、年齢25歳～45歳の独身男女

定員 各20人(超えた場合抽選)

申込 11月29日(金)までに(土・日・祝を除く) 社会福祉協議会結婚相談所(☎22-1514)へ

23 放射能と健康についての講演会

とき 12月8日(日)午後2時

ところ 福祉女性会館

演題 「放射能汚染と子どもたちの育ち」

講師 立柳 聡氏(福島県立医科大学看護学部講師)

参加費 500円(資料代)

問合せ 放射能からみんなの健康といのちをまもる秩父の会 立野(☎70-5073-0046)

24 冬の子ども公民館編み物教室

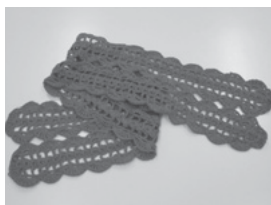

手作りして冬支度をしてみませんか? マフラーまたはポシェットを毛糸で編みます。初心者大歓迎!

とき 12月8日(日)・22日(日)、両日とも午後1時30分～3時30分

ところ 歴史文化伝承館研修室1

講師 小池 ミツ先生

対象 両日参加可能な小・中学

生(小1～3年生までは保護者同伴)

内容 8日に編み物の基本を習い、22日に仕上げをします。

募集人数 15人

参加費 100円(資料代)

持ち物 毛糸3～5玉、かぎ針

申込 11月26日(火)までに☎で中央公民館(☎22-10420)へ

25 正月飾り講習会

手作りの正月飾りで、新しい年を迎えてみませんか?

申し込み 11月18日(月)午前9時～窓口または☎にて(先着順)

申し込み 11月28日(木)午前9時～☎にて(先着順)

申し込み 12月12日(木)午前9時～窓口または☎にて(当日集金)

申し込み 12月20日(金)午後1時～窓口または☎にて(随時受付)

ところ	とき	定員・講師	参加費	申込方法
尾田藤公民館 ☎23-9010	12月21日(土) 午前9時～正午	20人 野口 清先生	500円	11月18日(月)午前9時～窓口または☎にて(先着順)
原谷公民館 ☎22-0658	12月22日(日) 午前9時～正午	30人 野口 清先生	550円 (保険料込)	11月28日(木)午前9時～☎にて(先着順)
久那公民館 ☎22-1495	12月12日(木) 午前9時～正午	20人 福島 進先生	300円 (当日集金)	窓口または☎にて(随時受付)(先着順)
高篠公民館 ☎22-1220	12月20日(金) 午後1時～4時	25人 清野守二先生	500円	窓口または☎にて(随時受付)(先着順)

※各会場とも当日は、わらが切れるはさみ・手ぬぐい(ハンカチ・タオルも可)・座布団を持参

※参加費の集金など申し込み時にお問い合わせください。

26 第43回ちびフォトクラブチャリティ写真展

純益金は年末助け合いとして、市および社会福祉協議会へ寄贈します。ぜひお越しください。

とき 11月20日(水)～24日(日)午前9時30分～午後6時(24日は午後5時まで)

ところ 地場産センター2階
ちびフォトクラブ 笠原
☎22-2730

27 第56回県北美術展

●展覧会
とき 12月5日(木)～8日(日)(4日間) 午前10時～午後5時(最終日は午後3時まで)

ところ 寄居町立総合体育館・アタゴ記念館(観覧無料)

●出品手続き
搬入受付 12月1日(日) 午前9時～午後3時

搬入場所 展覧会会場と同じ

出品種目 絵画・彫刻・工芸・書・写真

応募資格 県北各市町村に在住・在勤・在学者(高校生以上)

出品料 1点につき3,000円

※開催要項・出品票は芸術文化会館、各公民館で配布しています。

※第56回県北美術展実行委員会事務局(寄居町教育委員会生涯学習課内)

☎048-581-9994

28 親子でつくり、ミニツリー!!

とき 12月15日(日)
午前10時～正午

ところ 芸術文化会館

内容 親子でミニクリスマスツリーを作ります。

講師 宮内 瑞佳先生

対象 小学生以下の子どもとその保護者

定員 先着15組

参加費 2,500円

申込 芸術文化会館 ☎22-2406

29 親子ふれあい「コンサート」

とき 12月23日(月・祝)

【第一部】午前11時～正午(予定)

(対象…3～6歳児とその保護者)

【第二部】午後2時～3時(予定)

(対象…3歳以上の子どもとその保護者)

30 芸術文化会館での催し

とき	内容	会場
12月5日(休) ～8日(日)	《第35回絵画クラブ展(株父市中央公民館)》 初日は午前10時から 最終日は午後3時まで	展示室1

休館日 月曜日(祝日にあたる場合はその翌日)
開館時間 午前9時～午後5時
《各種作品展などに芸術文化会館をご利用ください》
皆さんの作品発表の場や作品制作の活動の場として、展示室・会議室の貸し出しを有料で行っています。個展、仲間展など各種作品展会場として、ぜひご利用ください。
☎芸術文化会館 ☎22-2406

ところ 歴史文化伝承館 ホール

内容 ソプラノ歌手の蘭田真木
子さんと秩父市出身のピアニスト
高橋望さんによるファミリーコンサート

定員 それぞれ200人

入場料 大人、子ども 100円
チケット 歴史文化伝承館1階総合
窓口、吉田・大滝・荒川総合支所
市民福祉課、生涯学習課(芸術文
化会館内)にて販売

※芸術文化会館は、土日也可。
☎秩父芸術祭実行委員会事務局
(生涯学習課) ☎23-2294

31 東京大学秩父演習林を 知ろう! 「影森祭」

とき 12月8日(日)

午前10時～午後0時30分

ところ 秩父演習林影森苗畑

内容 ミニ門松・リース・干支
の工作、フリーマーケットなど、
子どもから大人まで楽しめます!

対象 一般

参加費 無料(手作り体験では材
料代がかかります。)

※駐車場が狭いので、徒歩か自転
車でお越しください。

☎東京大学秩父演習林
☎22-0272

32 彩の国ふれあいの森

●そば打ち体験

とき 12月7日(土)、14日(土)各午
前10時～午後1時

内容 そば打ちの体験、試食

定員 5組(1組4人先着順)
参加費 1,500円(昼食付)
●栞餅つき

とき 12月22日(日)午前10時～正午

内容 希少な栞餅つきを体験、
のし餅とあん餅にします。

定員 15人(先着順)
参加費 1,500円(のし餅1
枚、あん餅2個付)

※その他11～12月の催しはHPにて
☎彩の国ふれあいの森管理事務所
☎56-0026

33 みどりの村の催し

●そば打ち体験

とき 12月15日(日)
午前10時～正午

費用 1人1,000円

定員 28人(抽選)

申込期限 12月6日(金)(必着)

☎・☎往復はがき(催し名・参加
者全員の住所・氏名・連絡先・年
齢を記入)を、みどりの村管理事
務所(〒368-0101小鹿野
町小鹿野27 ☎75-3441)へ

34 大滝げんきプラザ

●秩父発見・正月間近!!ミニ門松
作りと龍勢の町探訪

とき 12月14日(土)午前10時～午
後3時 龍勢会館集合

対象 幼児・小学生・中学生と
その家族

定員 20人(先着順)

参加費 大人1,600円、子ど
も1,350円(体験活動費含む)

●秩父市内・文化施設探訪ハイク
とき 12月11日(水)午前10時15分
～午後3時15分 秩父駅集合

対象 家族・一般

定員 10人(先着順)

参加費 800円
☎それぞれ12月1日(日)から☎にて
大滝げんきプラザ ☎55-0014へ

35 長瀬げんきプラザ

●みかん狩りハイキング

とき 11月24日(日)(日帰り)

午前9時30分受付開始、午後4時
解散予定

内容 岩根山、葉原峠、風布み
かん山、風布分校跡など

対象 家族・一般

参加費 1,000円

定員 30人

●満喫!秩父夜祭

とき 12月3日(火)～4日(水)(1泊)

内容 1日目:夜祭見学、2日
目:秩父屋台囃子鑑賞と演奏体験

対象 家族・一般

参加費 小・中学生4,500円、
一般5,000円

定員 50人
☎・☎それぞれ11月19日(火)(必着)
までにはがき・☎・☎・メールで
長瀬げんきプラザ(〒369-11
312長瀬町井戸367 ☎66-10
177 ☎66-10106)へ

☐info@nagatorogenki.com

11・12月の無料相談室

図書館だより

市民生活課の無料相談		☎25-5200
相談名	とき・ところ	
消費生活(多重債務)	毎週月～金曜日 9時～16時	秩父市役所(※)
法律	12月10日(火)・19日(木)10時～15時	秩父市役所(※)
	※電話予約が必要。11月20日(水) 9時から受付、各日先着10人	
人権	毎月第2・4水曜 13時～16時	秩父市役所(※)
	11月20日(水) 13時～16時	大滝総合支所
	12月18日(水) 13時～16時	荒川総合支所
行政 ※時間は いずれも 13時～15時	11月18日(月)、12月16日(月)	秩父市役所(※)
	11月11日(月)、12月2日(月)	吉田総合支所(振興会館)
	11月25日(月)、12月16日(月)	大滝総合支所
	11月11日(月)、12月9日(月)	荒川総合支所
	市民 第2・4木曜 13時～16時	秩父市役所(※)
行政手続	11月12日(火)、12月10日(火) 13時～15時	
登記	11月20日(水)、12月18日(水) 13時～15時	
税務	11月11日(月)、12月2日(月) 10時～12時	
不動産	11月21日(水)、12月19日(水) 10時～12時	
暴力	11月28日(水)、12月26日(水) 10時～15時	
女性	11月26日(火)、12月24日(火) 13時～15時	
労務・年金	12月13日(金) 13時～15時	
公証	第2・4火曜 10時～12時	

※秩父市役所の相談会場は歴史文化伝承館です。(消費生活:4階、法律:5階、その他:1階)なお、相談日が祝日の場合はお休みです。

相談名	相談日・内容・問い合わせ	
子育て	月～金曜 9時～16時	秩父市子育て支援センター ☎22-7282 ☎22-0723 吉田子育て支援センター ☎77-1145 ☎77-1148
子どもについての心配ごと	月～金曜 8時30分～17時15分	家庭児童相談室(社会福祉課) ☎25-5204
DVについて	月～金曜 8時30分～17時15分	社会福祉課 ☎25-5204 ※吉田・大滝・荒川総合支所市民福祉課でも実施
身体障がい者について	月～金曜(祝日を除く) 9時～17時	フレンドリー(カナの会) ☎22-7785 ☎22-7055
知的障がい者・障がい児について	月～金曜(祝日を除く) 9時～17時	フレンドリー(清心会) ☎22-7045 ☎21-6705
精神障がい者について	月～金曜 9時～17時	地域生活支援センター「アクセス」 ☎24-1025 ☎24-1026
障がい者の就労・生活	月～金曜 9時～17時	秩父障がい者就労支援センター「キャップ」 ☎・☎22-2870
いじめ・不登校等	月～金曜 9時～17時	教育相談室 ☎22-2228
法律	毎月第2・4木曜 13時～16時(要予約) ☎秩父地方庁舎内	県民相談総合センター ☎048-830-7830
人権	月～金曜 8時30分～17時15分	さいたま地方務局 秩父支局 ☎22-0827
	人権擁護委員による相談 火曜(第5週を除く)9時～16時	
結婚	11/9、12/14(土)13時～16時 ※完全予約制(先着8人) ☎いきがいセンター	秩父市社会福祉協議会 ☎22-1514
心配ごと	11/21(木)13時～16時 ☎福祉女性会館	
不動産	11/21(木)、12/19(木) 13時～15時 ☎地場産センター3階	埼玉県宅建協会秩父支部 ☎24-1774
内職	月～金曜 9時～16時 ☎ジョブプラザちちぶ	ジョブプラザちちぶ(地場産センター3階) ☎24-5222 商工課 ☎25-5208
	月～金曜 9時～17時 ☎ジョブプラザちちぶ	
	第3水曜 10時～15時 ☎吉田総合支所	
中小企業者向け金融よろず	12/11(水)13時～16時30分 ※日々までに☎で要予約 ☎商工課(地場産センター3階)	商工課 ☎25-5208 (相談:埼玉県信用保証協会)
労働相談・メンタルヘルス(各機関の相談)	●秩父保健所「心の健康相談」 ☎22-3824 電話相談:月～金曜、午前8時30分～午後5時 精神科医師による相談:要予約	
	●労働相談センター(さいたま市) ☎048-830-4522 電話相談、産業カウンセラーのメンタルヘルス相談	

秩父図書館の催しもの

●おはなし会

とき 11月23日(土・祝)(かにむかし 他)
12月7日(土)(かさじぞう 他)
午後2時～(約30分)

対象 4歳以上の幼児から小学校低学年の児童
※ポイントスタンプを押します。(高校生まで)

●大人のためのお話し会

ふだん子どもにしている童話や昔話を大人の方にも楽しんでいただく集いです。どうぞお気軽におでかけください。

とき 11月16日(土) 午前10時30分～11時30分

●朗読への誘い 秋の朗読会

朗読講座講師の庄野輝子先生による公開講座です。どなたでもお聴きいただけます。

とき 11月28日(木) 午後2時～

※おはなし会や朗読会の会場は2階視聴覚室です。

荒川図書館の催しもの

●ピヨピヨタイム(約30分)

とき 12月10日(火)午前11時～

対象 幼稚園・保育園に入る前のお子さんとお保護者

ところ ネットコミュニケーションルーム

秩父図書館臨時休館のお知らせ

12月3日(火)は秩父夜祭のため、秩父図書館を臨時休館とさせていただきます。ご不便をおかけしますが、ご理解・ご協力をお願いいたします。

吉田分館で蔵書点検を行います

11月26日(火)・27日(水)は蔵書点検のため休館します。ご協力をお願いいたします。

移動図書館車の巡回予定

●上吉田塚越 風間商店前(午後2時30分～3時)

12月4日(水)

●大滝中学校駐車場(午前11時15分～11時45分)

12月6日(金)

●荒川西小学校職員駐車場(午後1時～2時)

12月5日(木)

◎大雨等悪天候により、巡回できない場合があります。
◎貸出しには『図書館利用カード』が必要です。利用カードがない方はその場で発行しますので、身分証明書をお持ちください。

◎貸出期間は次回巡回日までです。

秩父図書館

(午前10時～午後6時)上町3-6-27 ☎22-0943

荒川図書館

(午前9時～午後5時)荒川日野66-2 ☎54-1034

秩父図書館吉田分館

(午前9時～午後5時)下吉田6569-1 ☎77-1100

秩父図書館大滝分館

(午前9時～午後5時)大滝945 ☎55-0033

※図書館休館日はP.24「くらしのカレンダー」をご覧ください。

かしこい就職方法教えます

就職に悩むすべての方を対象としたカウンセリングを無料で行います。

●キャリアカウンセリング(要予約)

とき 11月20日(水)、12月4日(水)・18日(水)
午前10時～(1人45分、5人まで)

ところ 秩父勤労者福祉センター(国道140号沿い、秩父第一小学校前)

予約専用受付ダイヤル(キャリアセンターランチ等事業事務局)

☎048-601-2229 ☎商工課 ☎25-5208

担当部署が不明の場合や“緊急”の場合は、「おきがるコール」へご連絡を!

☎26-1133(専用電話)

持 母子手帳、タオル、オムツ、他各自必要なもの

申 12月9日(月)までに電話で秩父保健センターへ

※定員を超えた場合は抽選となります。

■あそびの教室

親子で楽しくあそぶ経験づくりの教室です。

日 12月12日(休) 9:30~11:10	場 荒川保健センター
日 12月24日(火) 9:30~11:10	場 吉田保健センター
日 12月25日(水) 9:30~11:10	場 秩父保健センター

対 1歳6か月を過ぎたお子さんとその家族の方

申 初めて参加する方は、希望する保健センターへ☎または窓口にて

■すこやか相談

お子さんのしつけ、ことば、運動発達等、子育てに心配・不安のある方は、ご相談ください。

日 12月5日(休)	内 ことばの相談	場 秩父保健センター
日 12月12日(休)	内 ことばの相談	場 荒川保健センター
日 12月17日(火)	内 心理相談	場 秩父保健センター

問 予約制ですので、相談希望日の一週間前までに各保健センターへ☎または窓口にて

秩父保健センター ☎22-0648

※駐車場が満車の場合は第2駐車場をご利用ください。

■乳幼児健診 13:00~13:45受付

日 12月6日(金)	内 10か月児健診	(H25.2月生)
日 12月11日(水)	内 4か月児健診	(H25.7月生)
日 12月12日(休)	内 3歳児健診	(H22.8月生)
日 12月19日(休)	内 1歳6か月児健診	(H24.5月生)

持 母子健康手帳、健診アンケート等

■育児相談

日 12月24日(火) 9:30~10:30受付

内 育児相談、栄養相談、身長・体重測定

■健康相談

日 12月10日(火) 9:30~10:30受付

内 健康相談、血圧測定等 持 健康手帳

吉田保健センター ☎77-1112

■育児相談・健康相談

日 12月6日(金) 9:30~10:30受付

内 育児相談、身長・体重測定、健康相談

大滝保健センター ☎55-0102

■健康相談

日 11月19日(火)、12月17日(火) 9:30~10:30受付

場 大滝総合支所内

内 健康相談、血圧測定等 持 健康手帳

荒川保健センター ☎54-2231

■乳幼児健診 13:00~13:45受付

日 12月18日(水)	内 1歳6か月児健診	(H24.4・5月生)
	2歳児歯科健診	(H23.10・11月生)
	3歳児健診	(H22.7・8月生)

持 健康カレンダーP.13、14、15をご覧ください。

※平成23年6月~9月生まれの2歳児歯科健診未受診児で今回希望される幼児は、荒川保健センターへ☎または窓口にて

■育児相談

日 12月2日(月) 9:30~10:30受付

内 育児相談、身長・体重測定

■健康相談

日 12月11日(水) 13:30~14:30受付

内 健康相談、血圧測定等 持 健康手帳

●秩父郡市医師会

休日急患当番医

【初期救急医療】

入院の必要がなく外来で処置できると思われる帰宅可能な救急患者に対応

休日診療所 【診療時間：午前10時~午後5時】	在宅当番医 【診療時間：午前9時~午後6時】
11月10日	小鹿野中央病院 (診療科はお問合わせください) 小鹿野町 ☎75-2332
17日	秩父脳外科内科クリニック (脳外・内) 永田町 ☎21-2330
23日	松本クリニック (内) 日野田町 ☎22-3000
24日	原医院 (脳外・内) 小鹿野町 ☎72-8088
12月1日	横田内科・呼吸器科クリニック (内・呼) 小鹿野町 ☎72-7447
8日	小鹿野中央病院 (診療科はお問合わせください) 小鹿野町 ☎75-2332
15日	水野医院 (内) 山田 ☎22-3315

※平日、休日の救急医療体制については秩父郡市医師会の☎でもご確認いただけます。

※医療機関の都合で変更になることがあります。秩父消防本部 (☎21-0119) でご確認ください。

【二次救急医療】

入院治療を必要と思われる救急患者、救急車にて搬送された重症救急患者に対応

【診療時間：午前8時30分~翌日午前8時30分】			
11月10日	秩父病院	和泉町	☎22-3022
17日	皆野病院	皆野町	☎62-6300
23日	秩父市立病院	桜木町	☎23-0611
24日	秩父病院	和泉町	☎22-3022
12月1日	秩父病院	和泉町	☎22-3022
8日	皆野病院	皆野町	☎62-6300
15日	秩父市立病院	桜木町	☎23-0611

※午後6時以降は必ず電話で確認のうえ受診してください。

平日夜間小児初期救急

埼玉県小児救急電話相談

埼玉県精神科救急情報センター

曜日	病院名	電話
月曜	あらいクリニック	☎25-2711
水曜	秩父病院	☎22-3022
火・木・金曜	秩父市立病院	☎23-0611

【受付時間】 午後7時30分~午後10時 (祝日は行いません)

※必ず電話で確認のうえ受診してください。

電話番号
#8000 (シャープ8000番)
※NTTプッシュ回線の場合
048-833-7911
※I.P・ひかり・ダイヤル回線の場合
相談時間
月~土曜：午後7時~翌午前7時
日曜・祝日・年末年始：午前9時~翌午前7時

夜間・休日において、精神疾患を有する方やその家族などから緊急的な相談を電話で受け付けます。
電話番号 048-723-8699 (ハローキューキュー)
受付時間
平日 (月~金曜) 午後5時~翌午前8時30分
休日 (土曜・日曜・祝日) 午前8時30分~翌午前8時30分

●藤岡多野医師会

休日急患当番医

(藤岡局0274)

11月10日	篠塚病院	藤岡市篠塚	☎23-9261	12月1日	藤岡総合病院	藤岡市宮本町	☎22-3311
17日	光病院	藤岡市本郷	☎24-1234	8日	篠塚病院	藤岡市篠塚	☎23-9261
23日	鬼石病院	藤岡市鬼石	☎52-3121	15日	光病院	藤岡市本郷	☎24-1234
24日	くすの木病院	藤岡市旭町	☎24-3111				

いよいよ健康・すくすく子育て

保健センターだより

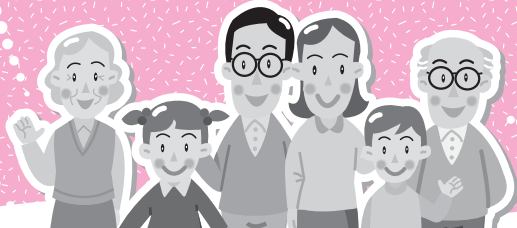

各保健センター共通のお知らせ

■各保健センター等で受けられる検診（集団検診：乳・子宮頸がん検診）の申し込み

1月に実施する集団検診の申し込みを、12月2日から各保健センターで受け付けます。（受付時間 8:30～17:15、土・日・祝日を除く）

検診名	ところ	とき
乳・子宮頸がん検診	秩父保健センター	1/10(金)・29(水)

■窓口または電話にて（先着順、定員になり次第締め切ります）

■健康カレンダーをご覧ください。

■指定医療機関で受けられる検診（個別検診：胃がん・子宮がん・歯周疾患検診）および大腸がん検診の申込み

■各保健センターの窓口で随時受け付けています。

（受付時間 8:30～17:15、土・日・祝日を除く）

■健康カレンダーをご覧ください。

■がん検診推進事業（乳がん・子宮頸がん・大腸がん検診）について

平成25年度「がん検診推進事業」を実施しています。該当の方には、検診手帳とともに無料クーポン券を配布しました。

無料クーポン券の有効期間は、平成26年1月31日までです。検診がお済みでない方は、早めに受けましょう。

■秩父市言語教室「えがおの会」

■12月19日(木)13:30～15:30 場 影森公民館

■脳血管疾患等の後遺症により、「話す」「読む」「書く」「聴いて理解する」などでお困りの方と家族

■歌やゲーム、口の体操、参加者同士でのコミュニケーション等

■各保健センターへ

■自分のためにできる！糖尿病予防講座

■40歳以上の市民

■無料 場 秩父保健センター

	とき	定員	内容
1 回目	12月6日(金) 9:00～10:30	先着 50人	・血液検査（中性脂肪 HDL-C、コレステロール LDL-C、コレステロール、ヘモグロビンA1c、空腹時血糖） ※結果は2日目に返却しますので合わせて受講ください。 ◎健康チェックと健康相談
2 回目	12月10日(火) 13:30～15:00	先着 50人	医師の講話 「糖尿病になるとどうなるの？～病態と予防・治療について～」 水野医院副院長 水野 究紀先生
3 回目	12月13日(金) 13:30～15:00	先着 25人	◎運動指導士による軽体操 「血糖値を上げにくくする簡単筋トレ体操」 健康運動指導士 町田 明子先生
4 回目	12月17日(火) 9:30～11:30	先着 25人	◎栄養士の講話と調理実習 「糖質をおさえた献立レシピ」 管理栄養士 新井 浩美先生

■筆記用具、3日目のみ水分補給用の飲み物（ペットボトル・水筒等）、タオル、運動しやすい服装と靴、4日目のみエプロン・三角巾・タオル

■11月18日(月)から秩父保健センターへ☎か直接窓口へ

■1日目の血液検査の前日午後9時以降は、正しい測定をするため水やお茶以外の飲食を避け朝食を食べずにお越しください。

■ソーシャルクラブ（まごころの会）

■ここに病気をもちつ方の、自立や社会復帰を目指したグループ活動です。

■12月11日(水)9:30～11:30

■精神に障がいのある市民の方

■料理やスポーツ、室内ゲームなど

■秩父保健センター 詳 各保健センターへ

■集団予防接種

○BCG

■11月25日(月)、12月17日(火)13:30～14:15受付

■秩父保健センター

■生後5か月～1歳未満

■母子健康手帳、予診票、必要に応じて診断書

■指定医療機関で受けられる予防接種

○麻しん風しん

■第1期…1歳～2歳未満

■第2期…小学校就学前の1年間（H19.4.2生～H20.4.1生）

■2期該当者が無料で接種を受けられるのは、平成26年3月31日(月)までですので早めに接種をしましょう。

○インフルエンザ予防接種（中学3年生・高齢者）

■10月21日(月)～12月28日(土)

■中学3年生（平成10年4月2日～平成11年4月1日生）、満65歳以上の方、満60歳以上65歳未満の方で、心臓・腎臓・呼吸器の機能に身体障害者手帳1級程度の障がいのある方

■1,000円（年1回限り、指定医療機関窓口で支払い）

■高齢者で生活保護世帯の方および中国残留邦人等支援受給の方は無料

■直接医療機関に申し込み

■高齢者の方で秩父郡市外（埼玉県内）の医療機関で予防接種を希望される場合は、各保健センターへお問い合わせください。

○高齢者肺炎球菌ワクチン予防接種費補助

■75歳以上の市民の方を対象として肺炎球菌ワクチン予防接種費の一部補助を実施しています。

■満75歳以上の市民の方（接種日に75歳になっている方）

■最後に受けた日から5年以上が経過し、医師が必要と認められた場合に限り、2回目の接種を受けることができます。

■平成26年3月31日まで 場 指定の医院・病院等

■接種料金6,500円（自己負担4,500円、市の補助2,000円）

■助成できる回数は、5年以上あけて2回まで（自己負担金は接種を受けた指定医院・病院等窓口で支払い）

■生活保護世帯・中国残留邦人等支援受給の方は全額補助

○小児肺炎球菌ワクチンについて

■平成25年11月1日からワクチンが7価から13価に変更になりました。7価ワクチンで規定の接種を完了し、13価の追加接種を希望する方は自己負担になります。

■産後ママのケア教室

■12月16日(月)13:30～15:00 場 秩父保健センター

■1か月児健診後～4か月児健診前までの赤ちゃんと産婦 定10組

■産後のからだのケア、ママ同士の交流、赤ちゃんの計測等

くらしのカレンダー



11月の納税 問 収納課 ☎ 22-2210

納期限 **12/2(月)** ● 国民健康保険税 第5期分

納期限内の納付にご協力をお願いします。
口座振替をご利用の方は、納期限の日振替えますので預貯金の残高をご確認ください。

2013年11月号

日	月	火	水	木	金	土
10 休日窓口 休館：大滝	11 荒川 育児相談 秩父 税務相談 吉田 行政相談 荒川 行政相談 休館：秩父 荒川 吉田	12 秩父 すこやか相談(運動発達) 秩父 公証相談 秩父 行政手続相談	13 4か月児健診 荒川 健康相談 秩父 人権相談	14 平日夜間窓口 秩父 3歳児健診 秩父 市民相談 吉田 法律相談	15 育孫教室② 太りにくい健康な体づくり教室① 吉田 1歳6か月・3歳児健診 吉田 2歳児歯科健診 休館：大滝	16 休日窓口
17 休日窓口 休館：大滝	18 両親学級① 秩父 行政相談 休館：秩父 荒川 吉田	19 秩父 乳・子宮頸がん検診 大滝 健康相談	20 秩父 登記相談 大滝 人権相談	21 秩父 1歳6か月児健診 荒川 あそびの教室 秩父 法律相談 秩父 不動産相談	22 太りにくい健康な体づくり教室② 吉田 ベヒーマッサージ教室	23 勤労感謝の日 休日窓口 休館：吉田 大滝
24 最終日曜窓口 両親学級② 秩父地域自衛隊予備フォーラム 休館：大滝	25 BCG予防接種 大滝 行政相談 休館：秩父 荒川 吉田	26 秩父 育児相談 吉田 あそびの教室 吉田 すこやか相談(ことば) 秩父 公証相談 秩父 女性相談 休館：吉田	27 ふらっと市長室(P.5参照) 秩父 あそびの教室 秩父 人権相談 休館：吉田	28 平日夜間窓口 言語教室 両親学級③ 秩父 市民相談 秩父 暴力についての相談	29 太りにくい健康な体づくり教室③ 休館：秩父	30 休日窓口 休館：大滝
12/1 休日窓口 休館：大滝	2 荒川 育児相談 秩父 税務相談 吉田 行政相談 休館：秩父 荒川 吉田	3 休館：秩父	4 休館：大滝	5 秩父 すこやか相談(ことば)	6 秩父 10か月児健診 秩父 糖尿病予防講座① 吉田 育児相談・健康相談 休館：大滝	7 休日窓口
8 休日窓口 休館：大滝	9 秩父 乳・子宮頸がん検診 荒川 行政相談 休館：秩父 荒川 吉田	10 秩父 健康相談 秩父 糖尿病予防講座② 秩父 法律相談 秩父 行政手続相談 秩父 公証相談	11 秩父 4か月児健診 荒川 健康相談 秩父 人権相談	12 平日夜間窓口 秩父 3歳児健診 荒川 あそびの教室 荒川 すこやか相談(ことば) 秩父 市民相談	13 秩父 糖尿病予防講座③ 秩父 労務・年金相談 休館：大滝	14 休日窓口
15 休日窓口 休館：大滝	16 産後ママのケア教室 秩父 行政相談 大滝 行政相談 休館：秩父 荒川 吉田	17 BCG予防接種 秩父 すこやか相談(心理) 秩父 糖尿病予防講座④ 大滝 健康相談	18 秩父 乳・子宮頸がん検診 荒川 1歳6か月・3歳児健診 荒川 2歳児歯科健診 秩父 登記相談 荒川 人権相談	19 秩父 言語教室・1歳6か月児健診 秩父 法律相談 秩父 不動産相談	20 ふらっと市長室(P.5参照)	21 休日窓口 休館：大滝

平日夜間・最終日曜・休日窓口(歴史文化伝承館1階)
※歴史文化伝承館西側入口をご利用ください。

平日夜間窓口 午後5時15分～7時15分 (第2、第4木曜日)	最終日曜窓口 午前8時30分～正午 午後1時～5時	休日窓口 午前8時30分～正午 午後1時～5時
市民課・保険年金課・こども課・収納課		市民課
①戸籍の届書の預かり ②戸籍謄本、住民票の写し、所得課税証明書等の発行 ③印鑑登録および印鑑証明書の発行 ④納税と納税相談の受付 ⑤死亡届に関する業務 ⑥転入、転出、転居届等の受付 ⑦国民健康保険、国民年金、高齢者医療等に関する業務 ⑧保育所、児童手当、子育て支援等に関する業務 ⑨パスポート(旅券)交付業務(最終日曜窓口では午前9時～正午、午後1時～4時30分) ⑩住民基本台帳カード(電子証明書を除く)に関する業務(転入届当日の即日交付申請受付は午後4時30分まで)		①戸籍の届書の預かり ②住民票の写し、所得課税証明書等の発行 ③印鑑証明書の発行(印鑑登録は行いません。) ④市への納入金の預かり(市税等、水道料、墓地使用料等) ⑤火葬許可証の発行業務
問 市民課 ☎ 22-5348	保険年金課 ☎ 25-5201	
収納課 ☎ 22-2210	こども課 ☎ 25-5206	

保健センターの催し・健診など(1段階)

■ P.22、23「保健センターだより」や、市報ちちぶ3月号と合わせて配布した「秩父市健康カレンダー」もご覧ください。

市民生活課の無料相談室(2段階)

秩父 歴史文化伝承館 吉田 吉田総合支所
大滝 大滝総合支所 荒川 荒川総合支所

● 消費生活相談(多重債務)
日 毎週月～金曜日(午前9時～午後4時)
場 歴史文化伝承館4階
問 市民生活課 ☎ 25-5200

■ その他の相談はP.21「無料相談室」をご覧ください。

図書館休館日(最下段)

秩父 秩父図書館 吉田 吉田分館 大滝 大滝分館 荒川 荒川図書館

■ P.21「図書館だより」もご覧ください。

この市報は環境に配慮し古紙・リサイクル配合率70%以上の紙を使用しています。