



[主な内容]

- 市長 年頭のごあいさつ
- 「子どもちちぶ博士」が授与されました
- 表彰受賞者のご紹介
- あなたの住民税が変わります
- 住民税の主な税制改正・申告受付日程のお知らせ
- 市の奨学金制度をご利用ください

1

2007 No.22

平成19年1月1日 毎月1回発行

[市の人口]
71,692人
男=35,121人
女=36,571人
前月比-29人

[世帯数]
26,250世帯
前月比+6世帯
平成18年12月1日現在
(人口・世帯数は
外国人登録を含む)

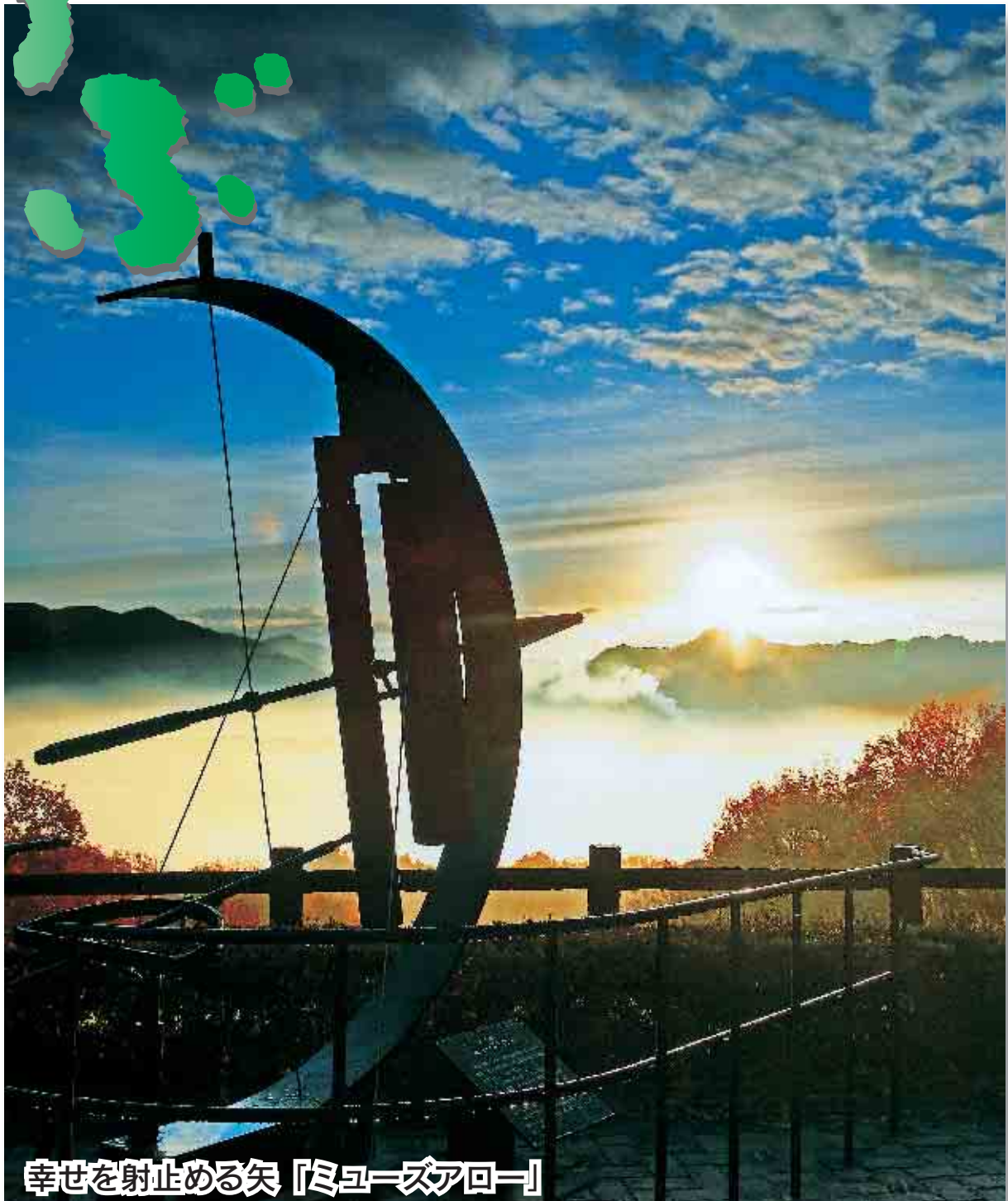

幸せを射止める矢『ミュージアム』

市長 年頭のごあいさつ

秩父市長

栗原 稔



新年明けましておめでとうございます。
市民の皆様には、ご家族お揃いで健やかに新春をお迎えのこととお喜び申し上げます。

昨年、秋篠宮悠仁親王殿下のご誕生や景気回復など明るいニュースもありましたが、児童虐待、いじめによる子どもの自殺といった痛ましい出来事が相次ぎ、いろいろな面でこの国の将来について考えさせられる一年でした。

地方に目を向けますと、国の経済が回復基調にあるとはいえ、自治体がおかれている厳しい状況に変わりはありません。地方自治体は、これまで以上に行政改革を進め、限られた行政資源を有効活用して施策を推進していかなく

てはなりません。

本市では、合併特例債を活用して秩父第一中学校、吉田中学校の改築や上吉田複合型老人福祉施設の建設、市道の整備などを進めてまいりました。これからも合併特例債を活用する事業につきましては、市民生活向上のための社会資本の整備を最優先して進めてまいります。

また、吉田元気村には木質系バイオマス・コージェネ施設が完成し、運転が開始されます。この施設を中心に間伐材などを有効活用した資源循環型社会の構築を目指すとともに、森と水を守り自然環境保全に努めてまいります。

さらに、高度情報化社会に対応した社会基盤整備として、市内の一部地区でNTT東日本のBフレッツのサービスが提供されました。今後も提供エリアの早期拡大をNTT東日本に働きかけてまいりますので、皆様のご協力をお願いいたします。なお、大滝の中津川地区、吉田の小川・明ヶ平地区では今春までに携帯電話が使用可能となりますが、引き続き携帯電話不感地域解消に努めてまいります。

さて、合併2年目の昨年、第1次秩父市総合振興計画「近未来ちちぶまちづくりプラン2006」を策定いたしました。この計画は、少子高齢化・人口減少社会の到来という大きな時代の変革期に的確

に対応するため、今後10年間の本市の行政経営の指針となるものです。本市の将来都市像を「環境重視・経済再生 自然と人のハーモニー 環境・観光文化都市 ちちぶ」とし、将来都市像実現のための政策や施策を推進してまいります。

太平洋セメント(株)秩父工場第1プラント跡地の土地利用計画については、昨年より太平洋セメント(株)と本市で具体的な協議に入りました。地域経済活性化に寄与する新たな活性エリアとして、市民の皆様の期待に応えられるような土地利用を進めてまいります。

また、観光産業を本市の地場産業として確立するために、昨年末西武鉄道(株)から無償譲渡された「ミューズパークスポーツの森」を新たな観光拠点とするための整備を進め、県内外からの観光客誘致を図ります。そして、昨年より実施している「秩父芸術祭」を展覧させ、多くの人に感動を与える文化を発信してまいります。

めまぐるしく変わり行く社会情勢の中で、市民の皆様の期待と信頼に応えうる行政経営を職員一丸となつて進めてまいりますので、ご協力をお願いいたします。

本年が皆様にとつて、明るい希望に満ちた幸多い年でありまして、心を心からお祈りいたしました。年頭のあいさつとさせていただきます。

市報ちちぶは、区・町会の皆様のご協力で配られています。

なお、市役所総合窓口、各総合支所、各公民館、吉田生涯学習センター、文化体育センターでも配布しています。



「子どもちちぶ博士」 が授与されました

市では、小中学生を対象に、秩父市に関する優れた調査・研究・実践等に対し、小学生には「子どもちちぶ博士」、中学生には「子どもちちぶ博士」の称号を授与し、その努力をたたえる事業を行っています。

昨年度は、小学生2人、中学生1人が称号を授与されました。

今年度も現在のところ、市内5校の中学校から応募があり、審査の結果、優秀であると認められました。そして昨年12月7日に、今年度1回目の授与式が行われ、新たに9人の子どもちちぶ博士が誕生しました。

平成18年度 子どもちちぶ博士 の紹介

秩父第二中学校1年 岩田晃典さん
「環境問題を考える」

「二酸化炭素と私たち」
岩田さんは、小学生の時から秩父の環境に関心を持ち、研究を続け、今年度、二酸化炭素の発生と削減について、実験・調査を通して研究を深めたことが高く評価されました。

大田中学校3年 横田 愛さん

「ヤマユリの研究」

横田さんは、秩父の自然について関心を持ち、今回ヤマユリの成長と開花について、長期間にわたる観察を通して研究に取り組んだ成果が高く評価されました。

大田中学校2年 永田奈美さん

「植物分類について」

永田さんは、自然の植物について、分類という観点で興味を持ち、秩父の身近な植物について実地調査を通して、研究を継続してきました。今回その努力が高く評価されました。

大滝中学校3年 清川拓磨さん

3年 千島 学さん

3年 山中浩司さん

3年 山中雅也さん

「普寛行者の研究」

清川さん、千島さん、山中浩司さん、山中雅也さんの4人は、中学1年生の時から、「三峯神代神楽」を伝習したり、身近な地域の歴史を調べたりしてきました。今回地元出身の普寛行者の足跡について協力して研究を進め、ふるさと理解を深めたことが高く評価されました。

尾田蔭中学校3年 黒沢将大さん

「秩父萩平歌舞伎について」

黒沢さんは、小学生の時から歌舞伎に関心を持ち、地元の萩平歌舞伎について調査・研究をし、実際に演技に取り組むとともに、その継承・発展に努めていることが高く評価されました。

影森中学校3年 井上奈美さん

「新体操と歩んだ10年」

井上さんは、5歳の時から新体操を始め、情熱を持って取り組み、高い技術を身に付け、数々の大会で優秀な成績を収めています。また、新体操部を全国大会に導いたことも高く評価されました。

市では、引き続き「子どもちちぶ博士」「子どもちちぶ博士」を募集しています。第2回の締切は、1月31日(水)です。奮ってご応募ください。

募ください。

なお、募集内容、応募資格、応募方法等については、市報10月号に掲載されています。また、応募に必要な推薦書など詳しくは、教育委員会のホームページ (<http://www.chichibu-stm.ed.jp/>) をご覧ください。

問い合わせ 教育研究所
☎ 22-2446 (直通)



「子どもちちぶ博士」の称号を授与された皆さん

ご寄附ありがとうございました

次の方々から、寄附をいただきました。
温かな善意に感謝し、ご紹介します。
(平成18年11月)

◎福祉事業のために

- ▶ 8日、クラブ パピリオン (内田孝夫代表) から26,000円
- ▶ 20日、クボバレエアカデミー (久保栄治代表) から60,000円
- ▶ 22日、萩平歌舞伎舞台伝承会 (小池光夫会長) から11,830円

◎児童福祉事業等のために

- ▶ 2日、野澤宏伸氏から「あーそーぼ」(著者: 飯塚美智子氏) の絵本

◎市立幼稚園・小学校の教育振興のために

- ▶ 8日、市川栄一氏 (作家) から自作「どうぶつおんせん」36冊

◎芸術文化振興のために

- ▶ 28日、青木和枝押し花絵遺作展実行委員会 (ぎやらりーわ) から50,000円



厚生労働大臣表彰



岡部 邦夫 氏
(中村町)

岡部邦夫氏(中村町)は、昨年11月10日、全国社会福祉大会において、平成18年度社会福祉事業功労者として、厚生労働大臣から表彰されました。

岡部氏は、昭和55年に民生委員・児童委員に委嘱されて以来26年の長きにわたり地域福祉の向上のために尽力されました。

この間、秩父市民生委員・児童委員協議会副会長および地区会長として、本市の民生委員・児童委員活動の中心的な役割を果たすとともに、地域において、青少年育成活動や高齢者の見守り活動に積極的に取り組まれており、その顕著な功績が認められたものです。

「県民の日」記念式典 における表彰

次の方々(団体)は、昨年11月14日、埼玉会館大ホールで行われた、平成18年度「県民の日」記念式典において、県知事表彰、文化ともしび賞、シラコバト賞を受賞されました。

県知事表彰

きぶねぎくの会

きぶねぎくの会(小澤純男会長)は、長年にわたり、視覚障がい者のためにボランティアで朗読活動を行っています。この間、声の市報、新聞朗読などのテープ作成をはじめ、関係機関を含め対象者との交流会事業などを開催し、視覚障がい者のために献身的な活動を行っています。



また、一般募集者を含めた朗読講習会を開催し、障がい者福祉推進のため会員の育成と補充増強を図っています。その顕著な功績が認められたものです。

文化ともしび賞



増田 芳子 氏
(中 町)

増田芳子氏(中町)は、市内複数の公民館で民踊クラブを立ち上げ、長年にわたり指導を行ってきました。その間、後継者を育成しながら高齢者福祉施設や地域の祭りにおいて発表を行うなど、民踊の普及に尽力し、地域文化の向上に貢献しています。

秩父市和銅保勝会

秩父市和銅保勝会(若林好会長)は、和同開珎発行の事跡の残る和銅遺跡の保護顕彰を目標に、後世に文化遺産を伝承することを目的に結成されました。以来、長年にわたり、遺跡周辺の整備活動、案内施設の保護管理、遺跡見学路の保全整備、会員の研修、情報収集結果の広報、見学者への案内など幅広い活動を、地域文化の向上に貢献しています。



黒谷獅子舞保存会

黒谷獅子舞保存会(若林好会長)は、地元の産土神への奉納のほか、小学校訪問、秩父市こども芸能大会、ふるさと秩父まつりをはじめとした県内各地の行事に参加し、獅子舞の継承に尽力しています。また、獅子舞250年の沿革と全演目の詳説を記録した「黒谷の獅子舞」を発行するなど、地域文化の向上に貢献しています。



原天狗祭り保存会

原天狗祭り保存会(橋本元会長)は、長年にわたり、「白久のテンゴウ祭り」の名称で県指定文化財に登録されている祭を伝承しています。地域の子どもたちを中心に、天狗小屋用のムギワラの集荷から小屋作り、祭の執行までを実施するなど、文化財の保護に尽力し、地域文化の向上に貢献しています。



シラコバト賞

●心のふれあいを深める活動

大嶋 功八氏

大嶋功八氏（中宮地町）は、昭和53年から日本民謡の歌の指導をボランティアとして行い、高齢者の福祉活動に多大な貢献をされています。また、市内小中学校へ民謡の譜面付きカセットテープを寄贈するなど、芸能の保存にも尽力し、他の模範となっています。

中近巴會

中近巴會（浅見和義会長）は、平成4年に秩父夜祭の中近笠鉦囃子経験者で結成をし、秩父屋台囃子等を通じての伝統文化継承や地域福祉への慰問等の活動を行い、

潤いのある豊かな地域づくりに貢献しています。

●健やかな心身を育てる活動

根岸宗一郎氏

根岸宗一郎氏（下影森）は、昭和35年から児童、生徒へのスポーツ活動等の指導を熱心に行い、青少年の健全育成に尽力されています。また、中高年を対象にした指導、普及にも取り組むなど、スポーツを通して明るい地域社会の構築にも多大な貢献をし、地域住民の模範となっています。

深見 敏明氏

深見敏明氏（上町）は、昭和47年から児童、生徒のスポーツ活動等の指導を熱心に行い、現在は、生涯スポーツとして中高年対象にもスポーツの指導を行い、青少年

の健全育成と明るい地域社会の構築に多大な貢献をし、地域住民の模範となっています。

井上 和子氏

井上和子氏（荒川上田野）は、昭和53年から食生活改善推進員協議会の会員として住民の健康増進を目的として活動を行っています。平成6年から、会長として指導育成を行い、住民の心身を育てる活動に多大な貢献をし、地域住民の模範となっています。

黒澤 敏子氏

黒澤敏子氏（上影森）は、平成8年から自宅近くにある影森公民館に、自宅に咲く草花を週1回届ける活動を続けており、地域のボランティア活動の模範となっています。

●住みよいふるさとをつくる活動

黒澤 敏子氏

黒澤敏子氏（上影森）は、平成8年から自宅近くにある影森公民館に、自宅に咲く草花を週1回届ける活動を続けており、地域のボランティア活動の模範となっています。

ます。また、昭和50年から秩父市食生活改善推進員協議会の会員として住民の健康増進を目的として活動を行っています。

大澤 竹次氏

大澤竹次氏（熊木町）は、昭和57年から町会の理事として、特に祭事部門に活躍し、祭りの伝統の継承を通しての地域の人々との交流に尽力し、明るい地域社会の構築にも多大な貢献をし、地域住民の模範となっています。

県民の日記念 作文コンクール 最優秀賞

県では、11月14日の「県民の日」を記念して、「わたしのまち自慢」などをテーマにした作文を毎年募集しています。

今年度の県民の日記念作文コンクールにおいて、秩父第二中学校1年加藤 豪さんの「この町に生まれて」が最優秀賞に選ばれました。

昨年11月14日、埼玉会館大ホールで行われた表彰式では、代表で

作文を朗読し、上田知事から直接賞状が贈られました。

秩父市花いっぱい推進協議会の シンボルマークを募集します!

秩父市花いっぱい推進協議会とは?

町会の皆さんが協力して、年2回春と秋に、町会の公会堂や道路わきのプランターに花を植



栽し、花を通じて憩いと潤いのあるまちづくりの推進を目指して活動しています。

募集内容 秩父市花いっぱい推進協議会の活動内容にふさわしい花の意匠を盛り込んだシンボルマーク

- ・官製はがきサイズで画材および色彩は自由（ただし、平面作品であること）
 - ・パソコンソフトによる作成も可（ただし、はがきサイズに印刷すること）
- 個人作品で未発表のオリジナル作品に限ります。なお応募作品は返却しません。

著作権は、秩父市花いっぱい推進協議会に帰属します。

応募資格 市内在住の中学生以下の方

応募方法 作品の裏面に住所・氏名・電話番号・年齢を明記のうえ、下記まで郵送または持参してください。

応募締切 2月15日(木)

採用作品は、秩父市花いっぱい推進協議会で使用するプランター用のシール等に使用するほか、採用者には賞状と記念品を進呈します。また、応募者全員に参加賞があります。

応募先・問い合わせ

〒368-8686 熊木町8-15 秩父市花いっぱい推進協議会事務局（環境課） ☎22-2279



昨年11月14日、埼玉会館大ホールで行われた表彰式では、代表で作文を朗読し、上田知事から直接賞状が贈られました。



「安心・安全のまちづくり」のため 事業者の皆さんにも ご協力いただいています

地域安全に 関する協定を 新たに結びました

子どもたちを狙う不審者の情報や空き巣などの被害が秩父市でも報告されるなか、市民の皆さんからの防犯対策を求める声が高まっています。

昨年度から、市では地域ぐるみで防災・防犯活動を行えるよう「自主防災・防犯組織」の結成を促進していますが、それに合わせ、地元地域を巡回する事業者(団体)と秩父市、秩父警察署・小鹿野警察署で「安心・安全のまちづくり 地域安全に関する協定」を結んでいます。

事業者の皆さんには、市内における防犯や交通安全の広報活動、子どもたちの安全確保、見守り活動などを「安心・安全パトロール」として実施していただいています。

- ・ 昨年11月20日、今回新たに、
- ・ ちちぶ農業協同組合
- ・ 秩父液化石油ガス協同組合



新たに協定を結んだ事業者の皆さん

- ・ 秩父市給排水設備指定工事店組合
- ・ 有限会社喜多園水道部の事業者(団体)と協定を結び、ご協力をいただけることになりました。
- ・ これで、防犯協定を結んでいる事業者(団体)は次の団体と合わせて現在9団体となっています。
- ・ (株)ダスキんちちぶ
- ・ 埼玉県電気工事工業組合
- ・ (株)東京電力熊谷支社
- ・ (株)関電工北埼玉統轄営業所秩父営業所
- ・ (株)東京発電埼玉事業所

「災害時における 協力支援に 関する協定」 を結びました

市では、災害が発生した時に備え、さまざまな対策を計画しています。その対策に合わせて、地域



ちちぶ農業協同組合と災害時に協力いただける協定を結びました

1・2月の本庁舎 夜間・最終日曜・休日 窓口開設

日	月	火	水	木	金	土
	1/1	2	3	4	5	6
7	8	9	10	11	12	13
14	15	16	17	18	19	20
21	22	23	24	25	26	27
28	29	30	31	2/1	2	3
4	5	6	7	8	9	10

平日夜間窓口	最終日曜窓口	休日窓口
1月11日・25日 2月8日	1月28日	1月28日を除く土・日・祝 および1月2日・3日
17時15分～ 19時15分	8時30分～ 17時15分	8時30分～ 17時15分
市民課・保険年金課・ こども課・収納課	総合窓口 (市役所1階正面玄関左)	
①戸籍の届書の預かり ②戸籍、住民票の写し、印鑑登録・証明、所得課税証明など税証明の発行 ③転入、転出届等の事務 ④納税と納税相談の受付 ⑤国民健康保険、国民年金、老人保健に関する業務 ⑥保育所、児童手当等、子育て支援等に関する業務	①戸籍の届書の預かり ②住民票の写し、印鑑証明や所得課税証明など税証明の発行 ③市への納入金預かり ④死亡届に関する業務 ※上記の業務以外は行いません。	

※最終日曜窓口・休日窓口のお昼時は混雑するため、手続きに時間がかかる場合があります。あらかじめご了承ください。

今後市では、「安心・安全のまちづくり」の実現を図るため、「安心・安全パトロール」と「災害時における協力支援」にご協力いただける民間企業・団体を広く募集していきます。

問い合わせ 危機管理課
☎ 22-2206 (直通)



お元気 ですか？ 市長です

元日は、年末の慌ただしさから解放されているいろいろなことに思いをめぐらすことができる貴重な一日だと思います。家族と語りあい、幸福を感じる日でもあります。

私は毎年、神棚と仏壇をきれいにし、神様やご先祖様に感謝して新たな年を迎えています。正月は家に歳神様をお迎えし祝うことですが、もとは「お盆」と同じく先祖をお祭りする行事だったようです。「明けましておめでとうございます」というあいさつは、年が明け歳神様を迎える際の感謝の言葉なのだそう。この言葉を人々の間で交わし、心から歳神様を迎えたことを喜びあうということです。

昨年は、秩父市にとって大きなニュースがありました。それは、「ミューズパークスポーツの森」を運営していた西武鉄道(株)が、諸般の事情からこのミューズパークの事業存続が困難となったために、これに係るすべての土地・建物を無償で秩父市に譲渡していただいたのです。本年からは、秩父市がこのミューズパークスポーツの森の運営主体となりますので市民の皆様のご協力をお願いいたします。いずれにしても、本年は将来の秩父の発展を期するために「着眼大局着手小局」という言葉のように、じっくりと考えをめぐらせ地道に一つ一つ、間違いのない政策を実行してまいります。

一方で昨年は、公務員の飲酒運転による事故や官製談合など、公務員の不祥事が目に付いた年でもありました。行政に携わる者として本当に恥ずかしいことだと思います。幸いなことにわが秩父市では一切このようなことはありませんでしたし、今後も安心していただけるよう努めてまいります。

「一人は万人のために、万人は一人のために」という言葉がありますが、一人ひとりの心を大切にしながら「市民のための市長」を心におき、市民本位の市政を推進して、本年も「助けあい温もりのまち」づくりに努めてまいります。

市民の皆さんとともに秩父の新しい芸術文化の創造を行ってため、9月から11月にかけて実施してきた「秩父芸術祭」のイベントが、今年度は「The 民謡！」を最後に終了となりました。

この「The 民謡！」では、



55が芸術祭

終了
しました

秩父芸術祭 2006の イベントが 華やかに



The 民謡！
の様子

秩父市はもとより県内から出演者が集い、民謡・民舞のほか、和太鼓、子ども歌舞伎、和楽器による

アレンジした協奏曲の演奏など華やかなステージが繰り広げられ、すばらしい演奏会になりました。そして、文化庁の「文化創造による芸術のまち支援事業」としてスタートした市民ミュージカルのレッスンも、熱心な指導により、楽しいながらも真剣なレッスンが行われています。

3月には、もう一つの育成事業「市民オーケストラ」構築のワンステップとして行う弦楽器の公開レッスンと併せて、今年度の市民ミュージカル成果発表会を行いましたと考えています。

多くの市民の皆さんにも、秩父の新しい芸術文化創造の応援団として、この活動を力強く見守っていただきますようお願いいたします。

問い合わせ

秩父芸術祭実行委員会
事務局…企画課 ☎ 22-2202



市民ミュージカル
レッスンの様子



国から地方へ

平成19年から税源移譲によって

あなたの住民税が変わります

都・道・府・県民税 市・区・町・村民税

Q どうして変わるの？

A より身近な行政サービスを効率よく行えるよう、国から地方へ税源の移譲が行われるからです。

「地方でできることは地方に」という方針のもと進められている三位一体改革。地方団体は国が国税として集めた財源の中から国庫補助金を受けており、その行財政システムは必ずしも自主性が高いとはいえません。

このため、地方団体が自主的に財源の確保を行い、住民にとって真に必要な行政サービスを自らの責任でより効率的に行えるよう国税から地方税へ、税そのものの形で3兆円の税源移譲をすることになりました。

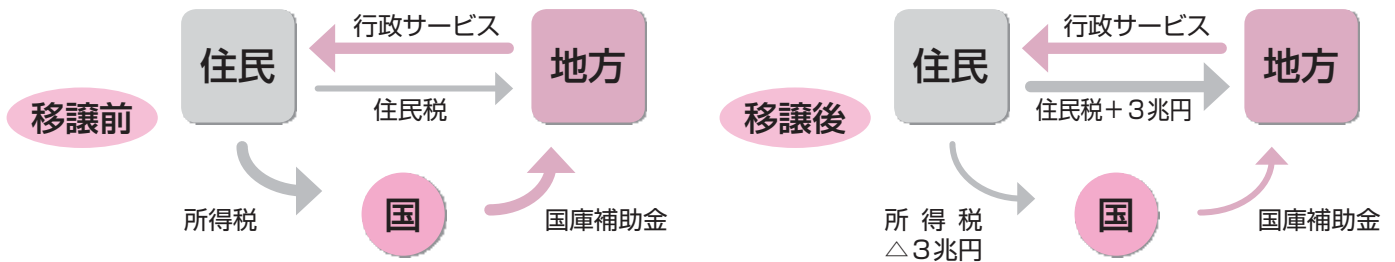

Q どう変わるの？

A 住民税所得割の税率が10%に統一されます。

住民税所得割の税率は従来3段階の超過累進構造になっていました。これを所得の多い少ないに関わらず一律10%の比例税率構造に変えることになりました（応益原則の明確化）。

これによって高額所得者の多い地域に税収が集中することなく税源移譲が可能となります（税源の偏在度の縮小）。

※この改正は、平成19年6月徴収分から適用されます。

平成18年度分まで

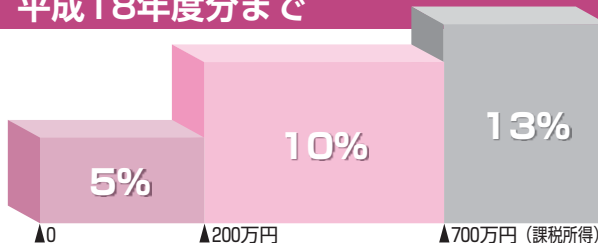

※図中の税率は、都道府県民税と市区町村民税を合わせたものです。

- 200万円までの課税所得は税率5%
- 200～700万円までの課税所得は税率10%
- 700万円超の課税所得は税率13%
- ◎たとえば、課税所得が300万円の場合…
 $200万円 \times 5\% + (300万円 - 200万円) \times 10\% = 20万円$

平成19年度分から



- 課税所得にかかわらず、一律10%
- ◎たとえば、課税所得が300万円の場合…
 $300万円 \times 10\% = 30万円$
※実際の税額は、この他に人的控除の差に対応した減額措置が講じられます。

●課税所得とは？…皆さんの給与や事業収入などは税法上「収入」と呼ばれるものです。「課税所得」とはこの「収入」から給与所得控除や基礎控除、扶養控除、社会保険料控除といった諸控除を差し引いた残りの金額のことです。この「課税所得」に税率をかけたものが「税額」となります。

Q 税負担は増える？減る？

A ご安心ください。税源移譲によって住民税が増えても、所得税が減るため、納税者の負担は変わりません。

住民税所得割の10%比例税率化に伴い、国が集める国税（＝所得税）の税率構造も見直されます。住民税については最低税率が5%→10%に引き上げ、最高税率が13%→10%に引き下げとなっていますが、所得税は逆に最低税率が10%→5%に引き下げ、最

高税率が37%→40%に引き上げとなります。また、人的控除の差に対応した減額措置なども講じられます。これらの措置により、税源移譲の前後で「住民税＋所得税」の納税者の負担は変わりません。

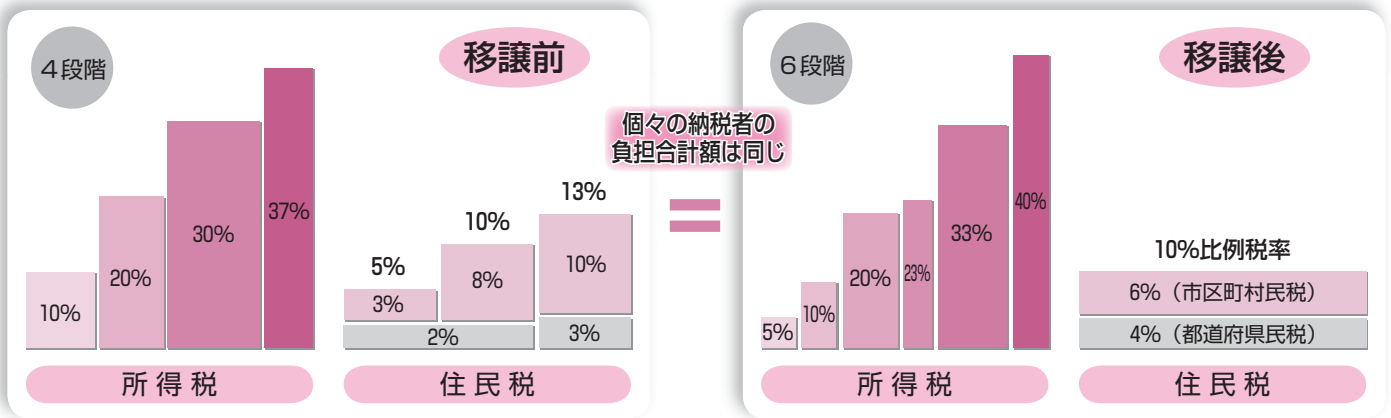

●独身者の場合

給与収入	税源移譲前（単位：円）			→	税源移譲後（単位：円）			＝	負担増減額
	所得税	住民税	合計		所得税	住民税	合計		
300万円	124,000	64,500	188,500		62,000	126,500	188,500	＝	0円
500万円	258,000	163,000	421,000		160,500	260,500	421,000	＝	0円
700万円	474,000	307,000	781,000		376,500	404,500	781,000		0円
1,000万円	966,000	553,000	1,519,000		868,500	650,500	1,519,000		0円

●夫婦＋子供2人の場合

給与収入	税源移譲前（単位：円）			→	税源移譲後（単位：円）			＝	負担増減額
	所得税	住民税	合計		所得税	住民税	合計		
300万円	0	9,000	9,000		0	9,000	9,000	＝	0円
500万円	119,000	76,000	195,000		59,500	135,500	195,000	＝	0円
700万円	263,000	196,000	459,000		165,500	293,500	459,000		0円
1,000万円	688,000	442,000	1,130,000		590,500	539,500	1,130,000		0円

※夫婦＋子供2人の場合、子供のうち1人が特定扶養親族に該当するものとしています。

※一定の社会保険料が控除されるものとして計算しています。

★上記は税源移譲による負担変動を示すものです。このほか平成19年分所得税、平成19年度分住民税から定率減税が廃止される等の影響があることにご留意ください。

★上記の住民税（年額）は所得割に係るもので、このほかに均等割が課税されます。

★事業所得者の方は、平成19年6月から徴収される平成19年度分の住民税が増加し、確定申告時（予定納税の場合は平成19年7月、11月および確定申告時）に納税する平成19年分の所得税が減少します。

問い合わせ 課税課市民税担当 ☎22-2211内線1271～1273
 吉田総合支所税務担当 ☎77-1111
 大滝総合支所税務担当 ☎55-0101
 荒川総合支所税務担当 ☎54-2115

平成19年度住民税（市県民税）の 主な税制改正についてお知らせします

**所得割の税率が
一律10%になります**

8・9ページでお知らせしたとおり、住民税所得割の税率が、一律10%（市民税6%・県民税4%）になります。これと合わせて、所得税の税率改正等も行われ、住民税と所得税を合わせた納税者の負担が増加しないよう調整されます。（下表1・2参照）

調整控除が創設されます

住民税と所得税では、扶養控除や配偶者控除などの人的控除額に差（下表3参照）があります。したがって同じ収入金額でも、住民税の課税所得は、所得税よりも多くなっていますので、住民税の税率を5%から10%に引き上げた場合、所得税の税率を引き下げただけでは税負担が増えてしまうこととなります。このため、個々の納税者の人的控除の適用状況に応じて、住民税を減額することによって、納税者の税負担が変わらないようにしています。

**住民税の課税所得金額が
200万円以下の方**

次の(イ)と(ロ)のいずれか小さい額

- の5%を税額から控除。
- (イ) 人的控除額の差の合計額
- (ロ) 住民税の課税所得金額

**住民税の課税所得金額が
200万円超の方**

一人的控除額の差の合計額－（住民税の課税所得金額－200万円）の5%を税額から控除。
※ただし、この金額が2,500円未満の場合は、2,500円になります。

**老年者の非課税措置
が見直されます**

65歳以上で、前年の合計所得金額が125万円以下の方に適用されていた非課税措置が、段階的に廃止されます。

平成17年1月1日において65歳に達していた方（昭和15年1月2日以前に生まれた方）で、前年の合計所得金額が125万円以下の方は、平成19年度は均等割額と所得割額の税額の3分の1を減額します。平成20年度以降は、減額はありません。ただし、65歳以上でも障がい者・寡婦（寡夫）に該当される方は、合計所得金額が125万円以下であれば非課税となります。（下表4参照）

表3 例住民税と所得税の人的控除額の差について

	住民税	所得税	控除額の差
基礎控除	33万円	38万円	5万円
配偶者控除	33万円	38万円	5万円
扶養控除	33万円	38万円	5万円
特定扶養控除	45万円	63万円	18万円

表1 住民税所得割の税率改正について

改正前			改正後		
課税所得金額	税率	速算控除額	課税所得金額	税率	速算控除額
200万円以下	5%	0円	一律	10%	0円
700万円以下	10%	100,000円			
700万円超	13%	310,000円			

表4 老年者の非課税措置の見直しについて
〔前年の合計所得金額が125万円以下の方〕

課税年度	昭和15年1月2日以前に生まれた方
平成17年度以前	非課税
平成18年度	市県民税額の3分の2を減額
平成19年度	市県民税額の3分の1を減額
平成20年度以降	減額なし

表2 所得税の税率改正について

改正前			改正後		
課税所得金額	税率	速算控除額	課税所得金額	税率	速算控除額
330万円以下	10%	0円	195万円以下	5%	0円
900万円以下	20%	330,000円	330万円以下	10%	97,500円
			695万円以下	20%	427,500円
1,800万円以下	30%	1,230,000円	900万円以下	23%	636,000円
			1,800万円以下	33%	1,536,000円
1,800万円超	37%	2,490,000円	1,800万円超	40%	2,796,000円

表5 定率減税の廃止について

住民税減税		所得税減税	
17年度	15%〔4万円限度〕	17年分	20%〔25万円限度〕
18年度	7.5%〔2万円限度〕 〔18年6月から半減〕	18年分	10%〔12万5千円限度〕 〔18年1月から半減〕
19年度	廃止	19年分	廃止

※住民税・所得税ともに、（課税所得金額×税率）－速算控除額で税額を求めます。

平成19年1月1日から 退職所得に対する 住民税の税率が 変わります

税制改正により、退職所得に対する住民税の税率が、平成19年1月1日から、これまでの3段階から一律の税率となります。(前ページ表1と同様)

定率減税が廃止されます

景気対策のため平成11年度から

高齢者介護課から 税の申告について お知らせ

障害者控除対象者 認定書を交付します

身体障害者手帳などを持っていない65歳以上の介護認定者(要支援1を除く)のうち、身体障害者と同等程度の方に、申請により「障害者控除対象者認定書」を交付します。

この認定書を持って税務署または市(課税課)に申告すると、本人または扶養者の税金が減額にな

導入された定率減税は、所得税が平成19年分から、住民税は平成19年度から全面的に廃止されます。(前ページ表5参照)

税源移譲による税負担は変わりませんが、定率減税の廃止により、税負担が増えることとなります。

平成20年度分から 実施される 主な税制改正について

住宅ローン減税について

る場合があります。

対象 平成18年中に要介護1から5、または要支援2の認定をされている65歳以上の介護認定者のうち、身体障害者手帳、みどりの手帳(療育手帳)、精神障害者保健福祉手帳を持っていない方で、平成18年中の所得を申告する際に、所得税や市県民税が①課税される方、②課税される親族などに扶養されている方

申請 高齢者介護課または各総合支所健康福祉課に、介護保険被保険者証を持参し、本人または代理人が申請してください。

介護保険料納付額は 確定申告等に 使用できます

平成18年中に納めた介護保険料については、所得税や市県民税の

平成18年末までに入居した方で、平成19年分以降の所得税における住宅ローン控除による減税額が減ってしまう場合は、市に申請することにより、その分が平成20年度以降の住民税で減税されます。

所得税と住民税を合わせ、今までどおりの住宅ローン減税を受けることが出来ます。

地震保険料控除の創設

現行の損害保険料控除を改組し、地震保険料控除(支払った地震保険料の2分の1、限度額2万5千

確定申告等での社会保険料等の金額の一部として使用できます。

65歳以上の方の必要な書類は次のとおりです。

年金で納付の方(本人のみ)

年金保険者から送付される源泉徴収票(1月下旬までに送付)

納入通知書で納付の方(負担者)

各個人で保管されている領収書

口座振替で納付の方(負担者)

市から送付される口座振替分の納入済通知書(1月中旬に送付)

※郵送された通知やこれまで納めた領収書等は、申告に必要ですので紛失しないよう大切に保管してください。また、65歳未満の方は、加入されている健康保険の中で医療保険分と介護保険分として納めていただいていますので、各健康保険の担当者へお問い合わせください。

円)が創設され、平成20年度分から適用されます。

経過措置として、平成18年末までに締結した長期損害保険に係る保険料については、今までどおり損害保険料控除を適用できます。

問い合わせ

課税課市民税担当

☎ 22-2211

内線1271/1273

各総合支所税務担当

吉田 ☎ 77-1111

大滝 ☎ 55-0101

荒川 ☎ 54-2115

●介護保険料納付証明書を交付します

65歳以上の方で1年間の納付額が不明の場合は市が発行する納付証明書をご使用ください。

申請 高齢者介護課または各総合支所健康福祉課に、介護保険被保険者証を持参し、本人または代理人が申請してください。

●申告される際の介護保険料の電話での照会は差し控えさせていただきます

プライバシー保護の観点から電話での納付額の確認は差し控えさせていただきます。

問い合わせ

高齢者介護課

☎ 25-5205(直通)

各総合支所介護保険担当

吉田 ☎ 72-6082(直通)

大滝 ☎ 55-0865(直通)

荒川 ☎ 54-2116(直通)

平成19年度市県民税の申告受付日程のお知らせ

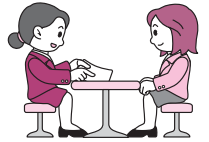

平成19年度市県民税の申告受付については、表のとおり地区別に各会場で行います。
 なお、申告についてのお知らせは市報2月号をご覧ください。

【秩父市役所】

月 日	申告受付会場	申告受付対象地区	受付時間
2月14日(水)	浦山公民館	浦山	午前9時～ 午後1時
2月15日(木)	久那公民館	久那	
2月16日(金)	影森公民館	宮本・巴・大沼・八幡	午前9時～ 午後4時
2月19日(月)		旭・栄	
2月20日(火)	高篠公民館	上山田・下山田	
2月21日(水)		中山田・栃谷本・栃谷・定峰	
2月22日(木)	尾田蒔公民館	中寺尾・下寺尾	
2月23日(金)		上寺尾・蒔田・田村	
2月26日(月)	原谷公民館	諏訪	
2月27日(火)		宮崎・大野原	
2月28日(水)		上黒谷・下黒谷	
3月1日(木)	大田公民館	太田・伊古田	
3月2日(金)		品沢・堀切・小柱	
3月5日(月)	歴史文化伝承館 5階第1会議室	日野田町・野坂町・瀧の上町	
3月6日(火)		上町	
3月7日(水)		中町・本町・宮側町・番場町・上野町・東町	
3月8日(木)		道生町・中村町・阿保町	
3月9日(金)		近戸町・桜木町・金室町・永田町・柳田町	
3月12日(月)		熊木町・大畑町・上宮地町	
3月13日(火)		中宮地町・下宮地町・相生町・別所	
3月14日(水)		該当日に都合のつかない方	
3月15日(木)			

【吉田総合支所】

月 日	申告受付会場	申告受付対象地区	受付時間
2月15日(木)	吉田石間交流学習館	吉田石間	午前9時～ 午後4時
2月16日(金)	吉田小学校太田部分校	吉田太田部	午前10時～正午
2月19日(月)	吉田高齢者生産活動センター	上吉田(明ヶ平・小川・女形)	午前9時～ 午後4時
2月20日(火)		上吉田(大波見・小川戸・塚越)	
2月21日(水)		上吉田(女部田・久形・千鹿谷・中島)	
2月22日(木)		上吉田(宮戸・石間戸・大棚部)	
2月23日(金)		吉田阿熊	
2月26日(月)		吉田久長(久長上)	
2月27日(火)		吉田久長(久長元・藤頼)	
2月28日(水)		下吉田(取方・桜井)	
3月1日(木)		下吉田(本町・上町・仲町・新志)	
3月2日(金)		下吉田(藤沢・関小暮)	
3月5日(月)	吉田総合支所	下吉田(新田原)	
3月6日(火)		下吉田(上野釜の上赤柴・橋倉)	
3月7日(水)		下吉田(布里田中・矢畑)	
3月8日(木)		下吉田(棕本)	
3月9日(金)		下吉田(棕本)	
3月12日(月)		下吉田(井上)	
3月13日(火)		該当日に都合のつかない方	
3月14日(水)			
3月15日(木)			

【大滝総合支所】

月 日	申告受付会場	申告受付対象地区	受付時間
2月15日(木)	巢場区集会所	巢場	午前9時30分～ 11時30分
	強石健康元気プラザ	強石	午後1時30分～ 3時30分
2月16日(金)	大血川健康元気プラザ	大血川	午前9時30分～ 11時30分
	大達原区集会所	大達原	午後1時30分～ 3時30分
2月19日(月)	神岡区集会所	神岡	午前9時30分～ 11時30分
	大輪コミュニティーセンター	大輪	午後1時30分～ 3時30分
2月20日(火)	落合区公会堂	落合	午前9時30分～ 11時30分
	三十槌区集会所	三十槌	午後1時30分～ 3時30分
2月21日(水)	大久保区集会所	大久保・二瀬	午前9時30分～ 11時30分
	麻生区集会所	麻生	午後1時30分～ 3時30分
2月22日(木)	寺井区集会所	寺井	午前9時30分～ 11時30分
	上中尾区集会所	上中尾	午後1時30分～ 3時30分
2月23日(金)	川又公会堂	川又	午前9時30分～ 11時30分
	栃本会館	栃本	午後1時30分～ 3時30分
2月26日(月)	小双里健康元気プラザ	小双里	午前9時30分～ 11時30分
	鶯平コミュニティーセンター	鶯平	午後1時30分～ 3時30分
2月27日(火)	中双里区集会所	中双里	午前9時30分～ 11時30分
	中津川区集会所	中津川・小倉沢	午後1時30分～ 3時30分
2月28日(水)	三峰コミュニティーセンター	三峰	午前9時30分～ 11時30分
3月1日(木) 3月15日(木)	大滝総合支所	該当日に都合のつかない方	午前9時～ 午後4時

【荒川総合支所】

月 日	申告受付会場	申告受付対象地区	受付時間
2月15日(木) 3月15日(木)	荒川総合支所	荒川総合支所管内全域	午前9時～ 午後4時

日曜日の申告受付(平日に都合がつかない方の申告を受け付けます)

月 日	申告受付会場	申告受付対象地区	受付時間
3月4日(日)	歴史文化伝承館5階第1会議室	秩父市役所管内の方	午前9時～ 午後4時
	吉田総合支所	吉田総合支所管内の方	
	荒川総合支所	荒川総合支所管内の方	
3月11日(日)	歴史文化伝承館5階第1会議室	秩父市役所管内の方	午前9時～ 午後4時
	荒川総合支所	荒川総合支所管内の方	

※各会場とも、上記以外の休日(土・日・祝日)は申告受付を行いません。



市の奨学金制度をご利用ください

市では、高等学校、専門学校、各種学校、大学等に入学が決定した方および在学中の方に「奨学金」等の貸付けを行います。
貸付額等は下表のとおりです。
希望される方はお申し込みください。
申込資格
○保護者が、市内に居住している方（武山・高山奨学生の保護者

償却資産とは、固定資産税の課税対象の土地・家屋以外で事業の用に供する構築物、機械および装置、自動車税および軽自動車税の課税対象とならない車両、工具器具および備品等が該当します。
申告しなればならない方
法人や個人の経営者の方で、1月1日現在に秩父市内で、営業や製造業等のために償却資産（遊休、簿外、償却済み等を含む）を使用

固定資産税の償却資産 1月は申告月です もう一度事業用資産の見直しを

- は2年以上）
- 学校長の推薦を得られる方
- 学校に入学が決定し、または在学中で、学資の支出が困難である方（困難な程度については、規則で定める経済的基準によります。）
- 奨学金に相当する他の学資の貸付けを受けていない方
- 保護者が、市税を滞納していない方
- 保証人（市内在住）が得られる方
- 申請時に必要な書類**
- 学校長の推薦書・成績証明書（高山奨学生は、推薦書のみ）
- 入学決定通知書、または在学証明書
- 世帯全員が記載された住民票の写し

し、法人税法、所得税法の規定による所得の計算上損金としたものや、必要経費として減価償却額を算出するもの等を所有している方
申告方法
申告用紙（市役所課税課および各総合支所総務課税務担当に備付）に記載のうえ、法人については平成18年中に税務署に申告した明細書（別表16表）、個人については平成18年中に確定申告をした

- 履歴書（形式自由）
- 保護者の納税証明書、または非課税証明書
- 保護者の所得を証明する書類
- 「申請書」と「調書」（学校教育課および吉田・大滝・荒川の教育委員会各事務所に用意してあります。）
- 申請書配布および受付期間**
2月1日（木）～3月30日（金）
- 募集人員** 各奨学資金 20人程度
- 申込み・問い合わせ**
学校教育課
☎25-5228（直通）
教育委員会各事務所
吉田☎77-1100（直通）
大滝☎55-0867（直通）
荒川☎54-2398（直通）
- 決算書の写しを添えて提出してください。
- なお、前年までに償却資産の申告をされている方、秩父市へ平成18年中に法人登録、個人営業届を提出している方には、12月中旬に償却資産の申告用紙を郵送しましたのでご確認のうえ、申告をお願いします。
- 申告期間** 1月4日（木）～31日（水）
- 申告場所** 市役所課税課または各総合支所総務課税務担当
- 問い合わせ** 課税課資産税担当
☎22-2211
内線1279・1275

	武山育英資金	高山奨学資金	奨学資金	入学準備金
対象および貸付額	・高校生月額1万円以内 ・大学生（短大生・高等専門学校生を含み、大学院生は除く）月額5万円以内	専門学校生等（准看護学校・看護学校・専修学校・各種学校生、修業年限2年以上）月額4万円以内	・高校生月額2万円以内 ・大学生（短大生・高等専門学校生を含み、大学院生は除く）月額4万円以内	大学生（短大生・高等専門学校生を含み、大学院生は除く）一時金30万円以内
利子	無利子			年利5%
振込時期	正規の修学期間内において、毎年5月と10月に6か月分をまとめて振り込みます。			平成19年5月
償還期間	貸付期間の終了した翌月から10年以内	貸付期間の終了した翌月から8年以内	貸付期間の終了した翌月から10年以内	平成20年度から4年以内
借受者	学生または生徒	学生	学生または生徒	学生の保護者

わが街の魅力ある企業のご紹介

～がんばる秩父の企業を応援する金融機関などを訪問しました～

当社は、1930年に繊維企業として発足しました。1968年電子部品の製造（スイッチ）を手がけ時代環境の変化に対応できる企業を目指し、1975年には株式会社へ組織変更を行いました。1971年には繊維部門から撤退し、電話交換機の組立などの事

石川電気株式会社

所在地 上宮地町30-20
従業員数 50人
代表者 石川 貞夫
主な製品 電子部品 IC・LSI・COB・LED等、ウエハー切断・検査



石川電気(株) 本社・工場

業を行い、また、1979年に半導体関連分野へと進出し、着実に業容の拡大を進めてきました。更に、1986年には別会社として小鹿野町に(株)アグリカルチャーセンターを設立し、きのこの周年栽培工場を立上げ、外貨を獲得して少しでも雇用の場をつくり、地域に貢献できる企業を目指しています。

当社は、アルミニウム・亜鉛による超精密部品を生産するダイカストのメーカーであり、昭和46年に旧吉田町に生産拠点として秩父事業所を設置しました。電動工具部品・自動車関連部品を始め、光学部品・耐圧部品・外觀部品に至るまで、全国の幅広い

株式会社練馬工業 秩父事業所

所在地 下吉田7154
従業員数 54人(秩父事業所41人)
代表者 大野 隆幸
主な製品 アルミダイカスト部品
亜鉛ダイカスト部品
URL
<http://www.nerima-kogyo.co.jp>



(株)練馬工業 秩父事業所

分野のお客様にダイカストを供給しています。また、単なるダイカスト專業メーカーになるのではなく、お客様と設計・開発の段階からコミュニケーションをはかることにより、提案できる企業として厚い信頼を受けてきました。今後も地域に根ざした企業として、地域の皆様とともに発展していくことを目指します。

製品では、自動車のドア部品や燃料タンクユニット、エアバック部品、ブレーキ部品、ステアリング部品等多くの自動車部品を生産しています。その他にOA機器金属部品、住宅用特殊金具、卓上ガスコンロの意匠部品等、製品は多岐にわたっています。当社技術力を示す例として「絞リ・曲げ等の複数加工を同一金型で連続的に加工する技術」、「複雑なフランジが付いた部品の連続カットオフ加工」、「板厚と同じ程度の狭い幅のスリット状短冊抜き加工」、「深絞り加工」等が挙げられ

株式会社中川機器製作所

所在地 みどりが丘81
従業員数 159人
代表者 中川 文之
主な製品 精密プレス加工(自動車・電器・事務機等) およびプレス用金型設計製作
URL
<http://www.nakagawa-kiki.co.jp>



(株)中川機器製作所 本社・工場

今後とも、「人と技術が時代を拓く」を基とした仕事を続けてまいります。

当社は設立以来54年、秩父を本拠地として、国内では宮崎工場、海外ではタイと中国に合弁事業の生産拠点を有し、精密プレス加工・精密金型の分野における技術革新に努めてきました。秩父地区の本社工場と技術センターは、全拠点のマザー工場の機能を果たしており、先進技術への挑戦と高生産性実現の基点となっています。

また、プレス加工のみに止まらず「溶接ロボットを駆使した3次元アーク溶接」、「精密ろう付け溶接」、「カチオン電着塗装」、「自動パイプ曲げ」などの技術も製品の付加価値の向上に大きく寄与しています。主要設備としては、精密プレス加工に威力を発揮する「サーボプレス」、多数のプレスをロボットで連結し多品種対応と高生産性を両立させる「ラインペーサー」や「ジャンクションフィーダー」、量産品の低コストと品質安定の決め手「順送プレス」等を有しています。更に、金型の設計では「CAD/CAM/CAE設備」、金型製作では「マシニングセンター」「精密ワイヤーカット」等の最新鋭設備が活躍しています。「実際に作業している社員が主人公」というコンセプトのもと、「チームワーク重視」が職場の特徴となっています。

株式会社コマテック

所在地 下影森1008-3
従業員数 71人(秩父工場24人)
代表者 大浦 昌久
主な製品 マイクロ減速機・マイクロDCモーター・コアレスモーター・60分メカタイマー
URL <http://www.sayama-pre.co.jp>

当社は旧秩父精密と高麗精密が1999年に合併し、株式会社コマテックとして新たなスタートを切り早8年を迎えました。旧秩父精密の時代からすると秩父の地で27年目を迎えます。

当社はシチズン時計の孫会社にあたり、親会社は狭山精密工業(株)(本社・狭山市)でシチズン時計の初めての子会社です。その関係で組立てを長年得意領域の事業として行っています。そのサヤマグループはシチズン出張、全国に支店・販売の拠点を持つシルバー電研、シルバー企画、サピオテック、コマテックを含め5社、約1,000人規模のグループから構成されています。

当社はGM事業に属しマイクロ減速機やDCマイクロモーターの製造を担当し、本社(日高市)では自動盤・歯割加工・サブ組立てを行い、秩父工場ではモーターと減速機を組み込み製品にする役割とマイクロモーターを製造しています。また、唯一日本で当社が60分メカ(ゼ

ンマイ式)タイマーを製造しています。

世界に誇る腕時計の遺伝子を受け継いで、より小さいモノを得意とし、携帯電話の振動モーター径4.2mmから径で当社が開発して世界標準としたRBI35mmのサイズの減速機が主流製品です。

秩父工場は、女性従業員が大半で男性は数名なので、華やいだそして家庭的な雰囲気職場です。本社と秩父工場の親睦も年に数回交流を図っています。

本年度はコマテックとしてISOの環境を取得し品質を含め狭山精密工業と一体と成って取り組んでいます。また、CSRもシチズンの方針に従い取組を開始しています。



(株)コマテック 秩父工場▶



◀マイクロギヤードモーター

東和銀行 秩父支店

所在地 中町7-1
従業員数 20人(秩父支店)
支店長 安藤 忠
URL <http://www.towabank.co.jp/>

当行は、昭和26年10月大生無尽(株)との合併により大生相互銀行秩父支店が設置され、昭和35年現在地に新築移転、平成元年2月に「東和銀行」に改称し現在に至っています。

①役に立つ銀行②信頼される銀行③お客様とともに発展する銀行を経営理念とし、お客様第一主義

秩父乳業株式会社

所在地 小柱671-1
従業員数 39人
代表者 宮原 誠
主な製品 牛乳・乳製品・果汁等の製造・販売
URL <http://www.c-milk.co.jp>

当社は、明治18年秩父市番場町に秩父牛乳養成舎として創業を開始、平成元年当地に新工場を設立、移転し現在に至っています。

当社の基本コンセプトは、「乳食品企業として食の「安全・安心」を最優先に考え、また、「秩父の牛乳」を柱として牛乳・乳製品を



東和銀行 秩父支店

ホスピタリティー(心からのおもてなし・顧客満足度の向上)をモットーに営業を営んでいます。以上の経営理念のもと、地域社会へ総合金融サービスの提供を通して、中小企業を中心とした事業者や個人のお客様との取引の密度を高めながら、営業基盤の充実、資産運用の効率化を推し進め、地域社会から信頼され、愛される「コミュニケーション」を目指します。

供給することにより、消費生活者の理解を得て「秩父牛乳ブランド」の確立を図り、地域酪農の維持発展に貢献できる企業を目指します。また、当社は地域密着ミルクプラントとして、秩父郡市在住者の新規および中途採用、身体障がい者雇用資源循環型社会への取組および構築を図るとともに、彩の国エコアツプ宣言企業として環境問題に積極的に取り組んでいきます。



秩父乳業(株) 本社・工場

す。

市報ちちぶ12月号15ページに掲載した「埼玉縣信用金庫 秩父支店」の記事の中で誤りがありましたので、訂正してお

平成18年11月契約分 公共工事の発注状況を公表します

市では、行政経営の透明性を高めるため、公共工事の発注状況を下表のとおり公表します。(税込・500万円以上)

(競争入札)

契約日	完成予定日	工 事 名	工事場所	予定価格 (税込/円)	契約金額 (税込/円)	落札率 (%)	契約業者	工事担当課 ☎
6日	1月19日	秩父駅前広場舗装工事	宮側町地内	5,586,000	5,355,000	95.86	(株)山口組	公園課 22-2603
6日	2月28日	羊山人工芝テニスコート防風ネット設置工事	羊山公園内	7,455,000	7,192,500	96.48	有隣興業(株)	公園課 22-2603
6日	3月12日	大野原6号汚水枝幹線築造工事C工区	大野原地内	26,565,000	25,935,000	97.63	(株)松岡組	下水道課 25-5218
6日	3月12日	市道荒川上田野50・51号線道路改築工事	荒川上田野地内	13,650,000	13,230,000	96.92	町田土木	荒川総合支所 地域整備課 54-2392
6日	3月23日	大輪地区散策路整備工事	三峰地内	17,640,000	17,010,000	96.43	(株)三共工務店	大滝総合支所 産業振興課 55-0862
13日	1月31日	吉田保育所一時移転施設改修工事	旧吉田学童保育室	10,710,000	10,500,000	98.04	(有)マルシン建設	建築住宅課 25-5214
13日	2月28日	金室処理場取りこわし工事	金室町地内	49,245,000	47,775,000	97.01	秩父土建(株)	道路課 25-5213
13日	2月28日	羊山公園管理事務所棟新築工事	羊山公園内	14,700,000	14,490,000	98.57	浅見建築所	建築住宅課 25-5214
13日	3月20日	久那147号線法留工事	久那地内	7,140,000	6,825,000	95.59	埼玉特殊工業(株)	道路課 25-5213
13日	3月20日	斉戸・南ヶ丘住宅天井・浴室改修工事	市営斉戸住宅・市営南ヶ丘住宅	6,405,000	6,279,000	98.03	(有)神林建築	建築住宅課 25-5214
13日	3月26日	新堀改修工事	寺尾地内	17,010,000	16,485,000	96.91	(有)内山土木	ダム河川課 22-2496
20日	2月15日	小川・上吉田地内移動通信用鉄塔整備工事	上吉田地内	19,950,000	19,530,000	97.89	(株)協和エクシオ	情報政策課 22-2204
27日	2月16日	荒川総合支所庁舎屋上防水他改修工事	荒川総合支所	9,030,000	8,893,500	98.49	守屋八潮建設(株)	建築住宅課 25-5214
27日	2月28日	「芝桜の丘」園路整備工事	羊山公園内	9,618,000	9,240,000	96.07	(株)山口組	公園課 22-2603

(随意契約)

契約日	完成予定日	工 事 名	工事場所	予定価格 (税込/円)	契約金額 (税込/円)	契約率 (%)	契約業者	工事担当課 ☎
6日	3月16日	大野原2号汚水枝幹線築造工事B工区付帯工事	大野原地内	5,544,000	5,250,000	94.70	(株)山本組	下水道課 25-5218
27日	2月20日	(仮称)秩父市上吉田複合型老人福祉施設外構整備工事	上吉田地内	32,550,000	31,500,000	96.77	(株)高橋組	建築住宅課 25-5214

問い合わせ 工事の内容について…工事担当課、契約関係…契約課 ☎25-5216 (直通)

秩父警察署 ☎24-0110
小鹿野警察署 ☎75-0110

問い合わせ

◎110番は、緊急な場合の専用電話ですので、緊急性のない各種相談は、埼玉県警察相談センター(☎048-822-1911)または#9110)に、また運転免許についての問い合わせなどは、警察署や交番・駐在所にそれぞれお尋ねください。

◎110番は、緊急な場合の専用電話ですので、緊急性のない各種相談は、埼玉県警察相談センター(☎048-822-1911)または#9110)に、また運転免許についての問い合わせなどは、警察署や交番・駐在所にそれぞれお尋ねください。

◎110番は、緊急な場合の専用電話ですので、緊急性のない各種相談は、埼玉県警察相談センター(☎048-822-1911)または#9110)に、また運転免許についての問い合わせなどは、警察署や交番・駐在所にそれぞれお尋ねください。

1月10日は
110番の日です



秩父市まちづくり景観計画と 景観条例の策定作業を進めています

秩父市は、豊かな自然とこれまでに蓄積してきた伝統文化などの秩父らしい景観によって、多くの人たちが訪れる観光文化都市として歩んできました。しかし、この美しい景観も、「みんなで守り、育てる。」という意識がないと損なわれてしまいます。

そこで、この魅力あふれる秩父の景観を絶やさず、将来に向けて、さらに優れた美しいものに発展させていくために、秩父市まちづくり景観計画と景観条例を策定する取組が始まりました。

美しい景観を守り、育てていくためには、市民の皆さんをはじめ大勢の方のご理解とご協力が必要になります。みんなで力を合わせて、ふるさと秩父の景観を守っていきましよう。

なお、景観計画と景観条例の策定に関する情報は、市のホームページでもご覧になれます。

秩父市まちづくり 景観計画および 景観条例の策定に 向けた取組

意識調査

昨年10月14日、15日にミュージアムパークで開催された「彩の国ふるさと秩父まつり秩父はんじょう博」内のまちづくり課ブースにおいて、市民をはじめ大勢の方を対

象に景観に関する意識調査を行いました。

秩父市まちづくり景観計画策定委員会と庁内調整会議

昨年11月24日、秩父市まちづくり景観計画策定委員会と庁内調整会議が発足しました。



策定委員会には、まちづくりに関連するNPO法人や市民の代表の方などに参加いただいております。

この日は、委員の委嘱のほか、景観法、景観計画(*1)と条例(*2)の必要性、秩父市の景観の目指すべき方向性などについて、議論がなされました。(第2回策定委員会は1月中旬に、庁内調整会議は必要に応じて随時開催する予定です。)

*1 景観計画とは

今ある景観を守り、育てていくために必要な共通のルールを決めるものです。

*2 景観条例とは

景観計画で決めた共通のルールを法的に位置付けるためのものです。※景観に関するご意見、お問い合わせは左記までお願いします。

問い合わせ

まちづくり課
☎ 25-5217 FAX 25-0137

がんばる商店街!

東町まつりカード会

東町ではポイントカード(まつりカード)を発行しています。

〈まつりカードの特典〉

- ☆100円お買い上げごとに1ポイント、350ポイントで「満点カード」になります。
- ☆「満点カード」と引き換えに500円分のお買い物ができます。

☆観劇ご優待・

一泊旅行ご優待等、楽しいイベントに参加できます。

☆東町商店街35店の加盟店でご利用ください。



東町まつりカード8周年特別企画 春の駿河路一泊 焼津の旅

とき 2月20日(火)・21日(水)
只今募集中!

先着35名様ご招待
※詳細は加盟店まで!
東町まつりカード会

東町商店街協同組合
事務局 早川時計店

☎ 22-0812

お買い物を代行します

フリーダイヤル(担当:相澤)
☎ 0120-1712031

★ご希望の方には定期的に御用聞きのお電話を差し上げます。

こんな時便利です!

- ◇体調が悪くて買物に出られない
- ◇忙しくて買物ができない時
- ◇車がない時、ない方
- ◇家を留守にできない時
- ◇一人暮らしやお年寄りの方の見守り運動も行います。

【利用料290円】
※ただし一部地域は別途料金がかかります。

施設内のスペースに 楽楽屋(お店)を開きます

☆施設に居ながらみんなで気楽に楽しくお買い物♪
☆ご要望でどんな商品でも揃えていきます。

☆お買い物は現金または楽楽屋専用商品券が使えます。



みづき
黒沢 美月 ちゃん
「いっぱい遊んで
おなかすいちゃった♡」
(寺尾)



せいや
根岸 誠矢 くん
「かつこよく、とってね！」
(熊本町)

応募方法

1〜1歳半程度のお子さんの写真を同封し、住所・両親とお子さんの名前・電話番号・生年月日とコメントを明記のうえ、市役所広報広聴課（〒368-8686 熊本町8-15）までお送りください。抽選に漏れた方も、2歳になる月までは、翌月の抽選に繰り入れ、再抽選しています。なお、市のホームページで公開している「市報ちちぶ」にも同様に掲載します。

市民文芸

新春詠

冬色

冬色の深くなりたる庭隅に黄の鮮らけしつわぶきの花
尉鶉の澄みし鳴き声通りくる待ちいし電話を聴きたる耳に

新井 悦子

初明り

御佛の眉目にかかる初明り
天に花火地に初神楽鈴の音

竹内弥太郎

初詣

元旦といふ人心の拠
絞りきれぬ願ひの軽重初詣

大野ひろ志

俳句

雨垂れの音のみの闇冬めけり
秩父嶺にかざして淡き冬桜
冬に入る筆の穂先を揃へたる
吊るされし猪打つ雨を夜半に聞く
雁の声遠のき雨の音残る

大野ひろ志 選

（評）新年おめでとうございます。当月は五句と厳選ですが、そのうち偶然にも三句は「雨の音」を詠った句を探りました。栗原さんは、朝晩の冷えとともに雨垂れの音にも冬到来を感じたのです。木村さんは秩父の冬桜の有り様を美事に凝視しました。田村さんの句は、年賀状準備に怠りない作者の姿を、内田さんは山國の特異な情景を、千島さんは雁の声と雨音とを、それぞれ把握し一句に成しました。さて「新春色紙短冊展」が、1月13日(土)〜17日(水)まで、歴史文化伝承館で開催されます。

短歌

新井 悦子 選

今日ひとひ無事なればよし一合の米をばぎゆつと力込め磨ぐ
お年玉を出す額減るも悲喜半ば孫次第に遠くなりゆく
朝露を水玉にして葉の上にごろがし遊ぶ里芋の茎
取り入れの遅れし大豆の熟れて落つ豆撒きの如畑にちらばる
秋天の庭の庭に秋蕎麦の不規則に跳ねて乾く音せり

下影森 畠山 時子
中 町 内田 定男
寺 尾 原島 清
下吉田 杉山 勝子
荒川白久 今井 利彦

（評）一年間皆さんの作品を拜見させていただきました。10代の方から90歳代の方まで、幅広い方々が投稿してくださりました。学ぶことに年齢はありません。今年も皆さんの傑作をお待ちしています。

※短歌、俳句の応募は毎月末までに、〒368-8686 熊本町8-15、市役所広報広聴課へ、必ず官製はがきでお送りください。（1月末締切り分→3月号に掲載）
1通に2首または2句までで、1人1通のみとします。
投稿の際、住所・氏名は、作品の左側に書いてください。
なお、市のホームページで公開している「市報ちちぶ」にも同様に掲載します。

図書館からの お知らせ

【問い合わせ】
秩父図書館（午前10時～午後6時）
秩父市上町3-16-17
☎22-10943
荒川図書館（午前9時～午後5時）
秩父市荒川日野66-12
☎54-11034
秩父図書館吉田分館（午前9時～午後5時）
秩父市下吉田6569-1
☎77-11100
秩父図書館大滝分館（午前9時～午後5時）
秩父市大滝945
☎55-10033

◇1月1日～2月28日の休館日

1月				2月							
各館	休館日	秩	荒	吉	大	各館	休館日	秩	荒	吉	大
1	月	秩	荒	吉	大	17	土				大
2	火	秩	荒	吉	大	18	日				大
3	水	秩	荒	吉	大	19	月	秩	荒	吉	
4	木					20	火				
5	金					21	水				
6	土					22	木				
7	日					23	金				
8	月		荒	吉	大	24	土				大
9	火	秩				25	日				大
10	水					26	月	秩	荒	吉	
11	木					27	火				
12	金					28	水	秩			
13	土				大	29	月	秩	荒	吉	
14	日				大	30	火				
15	月	秩	荒	吉		31	水	秩			
16	火										

※秩…秩父図書館 荒…荒川図書館 吉…秩父図書館吉田分館 大…秩父図書館大滝分館

◇催し物のお知らせ

〈秩父図書館〉

●平成18年度文芸講演会

今年の文芸講演会は、**古屋和子**さんをお招きします。古屋さんは、「越前竹人形の会」での語り



「語り」に
を契機に

取り組まれ、以後公演など、国内外で幅広い活動が続けられています。
演題 「文学へのいざない 古屋和子ひとり語り」
とき 2月11日(日)

①午前の部 午前10時～11時45分

「スーホの白い馬」、「よだかの星」ほか（お子さんでも楽しめます。）

②午後の部 午後1時30分～3時

「平家物語より壇之浦」
出演 古屋和子（語りと琵琶）、アナンディン・バヤラト、アナンディン・サローラ（馬頭琴とモンゴル伝統舞踊）

③夕方の部 午後4時30分～5時50分

「越前竹人形」（水上勉作・脚色）
出演 古屋和子（語りと琵琶）

●第123回・名作映画鑑賞会

藤舎 呂浩（小鼓）
題名 アイ・ラブ・ユー

●おはなし会（入場無料）

1月13・27日、2月10・24日の土曜日、午後3時から（約40分）
4歳以上の幼児、低学年児童向けの昔話や童話等をお話します。

●おはなし会

1月27日、2月24日の土曜日、午後2時30分から（約30分）
幼稚園や保育園に入る前のお子さんと保護者の方が対象です。

●映画会（入場無料）

1月6日(土)午後2時30分から
1月18日(日)午後2時30分から
1月25日(木)午後1時30分から
会場 秩父図書館2階
●映画解説あり。入場無料です。
●冬休み子ども映画会（入場無料）
今回は『日本昔話と落語特集』で、「こんぎつね」（21分）ほか2本を上映します。
●1月5日(金)午後1時30分から
●会場 秩父図書館2階
〈荒川図書館〉
●ピョピョタイム
1月9日、2月13日の火曜日、午前11時から（約30分）
幼稚園や保育園に入る前のお子さんと保護者の方が対象です。
●おはなし会
1月27日、2月24日の土曜日、午後2時30分から（約30分）
幼児から小学校低学年の子どもたちが対象です。
●映画会（入場無料）
題名 「どんぐりと山猫」（20分）ほか2本
●1月6日(土)午後2時30分から
●会場 荒川公民館軽運動室
●題名 「ファイナルファンタジー」（50分）
※11月5日上映作品の完結編です。
●2月18日(日)午後2時30分から
●会場 荒川公民館軽運動室

内容



耳の不自由な朝子は、消
付きます。往復はがきに住所・氏名・電話番号・三部のうち参加希望の部を記入のうえ、左記までお送りください。はがき1枚で5人までお申し込みいただけます。（返信はがきのあて先は必ずご記入ください。）
〒368-10035
秩父市上町3-16-17
秩父図書館文芸講演会担当
受付 1月4日(木)から
※荒川図書館、吉田・大滝分館、歴史文化伝承館、各総合支所市民支援課にも整理券を用意しています。
※講演会当日、秩父図書館は臨時休館となりますのでご了承ください。なお、2月12日(月)は開館し、13日(火)に休館します。
●おはなし会（入場無料）
1月13・27日、2月10・24日の土曜日、午後3時から（約40分）
4歳以上の幼児、低学年児童向けの昔話や童話等をお話します。
●第123回・名作映画鑑賞会
題名 アイ・ラブ・ユー
1999年、日本、112分
監督 大澤豊、米内山明宏
出演 忍足亜希子、田中美不破万作、黒柳徹子ほか

解する」ことなどでお困りの方は各保健センターへご相談ください。

※言語リハビリ教室では、会話の援助や楽器演奏のボランティアを随時募集しています。ご協力いただける方は、各保健センターまでご連絡ください。

吉田保健センター会場（よしだ元気塾）は、吉田振興会館3階）

●【BCG予防接種】満3か月～6か月未満

2月16日(金) 13:15～14:00

※母子健康手帳、予診票をお持ちください。

●【乳幼児健診】

月日	受付時間	内 容	対 象
2月16日(金)	13:15～14:00	4 か 月 児 健 診 10 か 月 児 健 診	平成18年9・10月生まれ 平成18年3・4月生まれ

●【育児相談】

月日	受付時間	内 容	対 象
2月7日(水)	10:00～11:00	育 児 相 談 身 長・体 重 測 定	乳 幼 児

●【ことばの相談】※予約制

月日	受付時間	内 容	対 象
2月22日(水)	13:00～16:00	ことばの発達、発音などに関する個別相談	ことばの発達、発音などに心配のある幼児とその保護者

●【親子ふれあい教室】

1歳6か月を過ぎたお子さんとその保護者

2月19日(月) 10:00～11:30 9:30から受付

※初めての方は吉田保健センターへ申込み

●【よしだ元気塾】おおむね40歳以上の方

2月14日(水) 13:30～15:30 吉田振興会館3階

※初めての方は吉田保健センターへ申込み

●【骨密度健康相談】

2月9日(金) 13:15～14:00 上の原集落センター

※直接または電話で吉田保健センターへ申込み

●【健康相談】

毎月1～10日まで（土・日・祝日は除く）相談予約を受け付けています。

※直接または電話で吉田保健センターへ申込み

大滝保健センターからのお知らせ

●【親子ふれあい教室】

1歳6か月を過ぎたお子さんとその保護者

1月12日(金)、2月2日(金)

10:30～11:30 大滝幼稚園

●【健康相談・育児相談】

2月13日(火) 13:00～15:00

大滝総合支所内

※健康手帳・母子健康手帳をお持ちください。



荒川保健センター会場

●【乳幼児健診】

月日	受付時間	内 容	対 象
1月17日(水)	13:15～14:00	4 か 月 児 健 診 10 か 月 児 健 診	平成18年8・9月生まれ 平成18年2・3月生まれ

●【育児相談】

月日	受付時間	内 容	対 象
1月15日(月) 2月5日(月)	10:00～11:00	育 児 相 談 身 長・体 重 測 定	乳 幼 児

●【親子ふれあい教室】

1歳6か月を過ぎたお子さんとその保護者

1月11日(木)、25日(木)、2月8日(木)

9:30～11:10

●【BCG予防接種】満3か月～6か月未満

1月17日(水) 13:15～14:00

※母子健康手帳、予診票をお持ちください。

●【健康相談】

1月23日(火) 13:00～14:00

※健康手帳をお持ちください。

●【生活習慣病予防料理教室（出前料理）】

2月9日(金) 10:00～13:00

半縄区農村センター

※エプロン、三角巾をお持ちください。

※荒川保健センターへ申込み（先着20人）



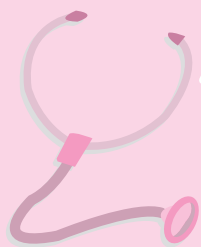

保健センター からのお知らせ

問い合わせ

- 秩父保健センター ☎22-0648
- 吉田保健センター ☎77-1112
- 大滝保健センター ☎55-0102
- 荒川保健センター ☎54-2231

各保健センター共通のお知らせ

●【咳のエチケットを守りましょう】

医療機関や公共施設、公共交通機関内等での実施が推奨されます。

- ①咳をしている人にマスクの着用を促す。
- ②咳やくしゃみをする際に口と鼻を押さえ、他の人から顔をそむけ、1m以上離れる。
- ③鼻をかんだティッシュを、すぐにフタ付きのゴミ箱に捨てられる環境を整える。

●【麻しん風しんの予防接種が変わりました】

予防接種法の一部が改正され、平成18年6月2日から麻しん風しんの予防接種が次のとおり2回接種となりました。

第1期 1歳～2歳未満

第2期 小学校入学前の1年間

第1期対象児は原則、麻しん風しん混合ワクチン

を接種します。ただし、麻しんまたは風しんにかかったか、麻しんまたは風しん単独ワクチンのいずれか片方のみ接種したお子さんは、未接種分の単独ワクチンを定期予防接種として受けられます。第2期対象児には個別に通知を発送しますので、内容をご確認のうえ、接種することをお勧めします。

●【胃がん・子宮がん検診】(個別)

指定の医療機関で胃がん・子宮がん検診が受けられます(それぞれ先着200人)。毎月1～7日(土・日・祝日を除く)に各保健センターで申込みを受け付けています。

●【言語リハビリ教室】

月 日	会 場	実施時間
1月29日(月)	荒川保健センター	13:30～15:30
2月13日(火)	秩父保健センター	
2月20日(火)	吉田保健センター	

※40歳以上で「話す」・「読む」・「書く」・「聞いて理

秩父保健センター会場

●【乳幼児健診】

月 日	受付時間	内 容	対 象
2月8日(木)	13:00～14:00	3歳児健診	平成15年10月生まれ
2月14日(水)	13:00～14:00	乳児(10か月児)健診	平成18年4月生まれ
2月15日(木)	13:00～14:00	乳児(4か月児)健診	平成18年9月生まれ
2月27日(火)	13:00～14:00	1歳6か月児健診	平成17年7月生まれ

●【育児相談】

月 日	受付時間	内 容	対 象
2月1日(木)	9:30～10:30	育児相談 身長・体重測定 赤ちゃん体操	乳 幼 児

●【両親学級(妊娠後期)】

妊娠7か月を過ぎた初回妊婦さんとその家族

	月 日	時 間	内 容(テーマ)
1 日 目	2月18日(日)	13:30～16:00 (受付13:15～)	・赤ちゃんの育て方 ・赤ちゃんのお風呂の入れ方 (沐浴実習)
2 日 目	2月23日(金)		・お産の準備と経過 ・呼吸法・補助動作の実習 ・母子保健サービスについて

※電話で秩父保健センターへ申込み

●【予防接種】(集団)

種 類	月 日	受付時間	対 象
三種混合	2月9日(金) 3月16日(金)	13:30～14:30	満3か月～7歳6か月未満
B C G	2月20日(火) 3月26日(月)	13:30～14:30	満3か月～6か月未満

●【血液サラサラ教室】

	月 日	時 間	内 容
1日目	2月19日(月)	13:30～15:30	医師による講話
2日目	2月22日(木)	9:30～13:00	栄養士による講義と調理実習
3日目	2月26日(月)	13:30～15:30	3B体操指導士による運動

参加費 無料

定員 30人(定員になり次第締切)

※事前に申込みが必要です。1月18日(木)午前9時から、秩父保健センターへ電話または直接お申し込みください。

1・2月の無料相談室

相談名	相談日	会場	相談員
法律	2月6日(火)・15日(休) 10時～15時	秩父市役所 (3階相談室)	弁護士
	2月13日(火) 10時～15時	吉田総合支所	
※電話で予約が必要です。 1月22日(月) 午前9時から電話予約受付 各日先着10人			
人権	毎月第2・4水曜 13時～16時	秩父市役所 (3階相談室)	人権擁護委員
行政	1月15日(月) 2月19日(月)	秩父市役所 (3階相談室)	行政相談委員
	1月15日(月) 2月5日(月)	吉田総合支所 (振興会館)	
	1月15日(月) 2月19日(月)	荒川総合支所	
	1月22日(月) 2月26日(月)	大滝総合支所	
市民	木曜 13時～16時	秩父市役所 (3階相談室)	市民相談員
消費生活	月・水・金曜 9時～16時		消費生活コンサルタント
行政手続	1月9日(火)・2月13日(火) 13時～15時		行政書士
登記	1月17日(火)・2月21日(水) 13時～15時		司法書士 土地家屋調査士
税務	2月5日(月) 10時～15時		税理士
土地建物	2月20日(火) 10時～15時		宅地建物取引主任者
暴力について	1月25日(休)・2月22日(休) 10時～15時		秩父警察署担当相談員
女性	1月23日(火)・2月27日(火) 13時～15時		市民生活課担当職員
労働年金	1月12日(金)・2月9日(金) 13時～15時		社会保険労務士
※市民生活課および各総合支所(市民支援課)では、相談日以外でも相談を受け付けます。 上記相談に関する問い合わせ 市民生活課 ☎25-5200(直通)			

※相談日が祝日の場合はお休みとなります。

相談名	相談日	問い合わせ
子育て	月・水・金曜 9時～16時	秩父市子育て支援センター ☎22-7282 ☎22-7283 吉田子育て支援センター ☎77-1145 ☎77-1148
子どもについての心配ごと	月～金曜 8時30分～17時15分	家庭児童相談室(社会福祉課) ☎25-5204(直通)
身体・知的障がいについて	月～金曜 9時～18時 土曜 9時～16時	フレンドリー ☎22-7785(身体障がい) ☎22-7045(知的障がい) ☎22-7055
精神障がいについて	月～金曜 9時～17時	地域生活支援センター「アクセス」 ☎24-1025 ☎24-1026
障がい者の就労・労働	月～金曜 9時～18時	秩父障がい者就労支援センター「キャブ」 ☎☎22-2870
いじめ・不登校・等育	ひまわり教室 月～金曜 9時～17時 やまなみ教室 月・水・金曜 9時～17時	ひまわり教室 ☎22-2228(直通) 吉田事務所 ☎77-1100(代表)
人権	月～金曜 8時30分～17時15分 人権擁護委員による相談 火曜(第5週を除く)9時～16時	さいたま地方法務局 秩父支局 ☎22-0827
内職	木曜 9時～17時	ちちぶパートバンク ☎24-5222
職業	ちちぶパートバンク 月～金曜 9時～17時 吉田総合支所 月曜 9時～16時30分	
労働	月～金曜 8時30分～17時	北部産業労働センター 秩父支所 ☎23-7881
夜間労働(電話相談のみ)	火・木曜 17時～20時	商業振興課 ☎25-5208(直通) (相談:埼玉県信用保証協会)
中小企業者向けよろず金融	2/14 13時～16時30分 ※前々日まで に要予約 会場 歴史館5階第2会議室	
結婚	福祉女性会館 1/13、2/10 13時～16時	秩父市社会福祉協議会 ☎22-1514
心配ごと	社協荒川事務所 1/25 13時～16時	

20歳になったたら大人の仲間入り。国民年金にも加入します。加入手続きは市役所で行います。

○**国民年金のここがポイント**

年金額は物価の変動を反映します

現在の貨幣価値は、長い将来変わらなるとは言い切れません。物価の上昇によって今の貨幣価値が目減りする可能性もあります。

公的年金は、物価の変動に合わせ、生涯年金が決定されますので、生涯安心です。

障害年金や遺族年金もあります

公的年金の保障は老後だけではなく、公的年金の保障は老後だけではなく、ありませぬ。加入中に事故や病気で障がいが残った場合は障害基礎年金が支給され、死亡した場合は、その遺族に遺族基礎年金が支給される制度もあります。

新成人の皆さんへ
20歳になったら国民年金
あなたの人生を
大きくサポート

国民年金 だより

問い合わせ

- 保険年金課国民年金担当 ☎25-5201
- 吉田総合支所市民支援課 ☎72-6081
- 大滝総合支所市民支援課 ☎55-0863
- 荒川総合支所市民支援課 ☎54-2395

○**国民年金保険料の納付について**

平成18年度の保険料は月額13,860円です。納付方法には、①納付書で納付②口座振替③インターネットで納付などがあります。また、前もって保険料を納める前納制度を利用すると保険料が割引され大変お得になっています。

○**国民年金保険料の免除制度について**

新しく成人した方の中には、学生であったり、働いていないので収入がなく保険料を納められない方がいるかと思えます。その方のために特例制度や免除制度があります。

学生納付特例制度

学生の方で、本人の所得が一定以下で、申請が認められると在学期間中の保険料を後払いできる制度です。

申請免除制度

20歳以上60歳未満の方で、本人・配偶者および世帯主の所得が一定以下で、申請が認められると保険料が免除される制度です。(所得に応じて段階的に免除額を設定)

若年者納付猶予制度

30歳未満の方で、本人および配偶者の所得が一定以下で、申請が認められると保険料を後払いできる制度です。

皆さんと年金は、一生、長いお付き合いになります。納められないときはそのままにせず、まずはご相談ください。

○**国民年金保険料の納付について**

平成18年度の保険料は月額13,860円です。納付方法には、①納付書で納付②口座振替③インターネットで納付などがあります。また、前もって保険料を納める前納制度を利用すると保険料が割引され大変お得になっています。

○**国民年金保険料の免除制度について**

新しく成人した方の中には、学生であったり、働いていないので収入がなく保険料を納められない方がいるかと思えます。その方のために特例制度や免除制度があります。

学生納付特例制度

学生の方で、本人の所得が一定以下で、申請が認められると在学期間中の保険料を後払いできる制度です。

申請免除制度

20歳以上60歳未満の方で、本人・配偶者および世帯主の所得が一定以下で、申請が認められると保険料が免除される制度です。(所得に応じて段階的に免除額を設定)

若年者納付猶予制度

30歳未満の方で、本人および配偶者の所得が一定以下で、申請が認められると保険料を後払いできる制度です。

皆さんと年金は、一生、長いお付き合いになります。納められないときはそのままにせず、まずはご相談ください。

お知らせのページの各内容に“通し番号”を付けました。
お問い合わせの際などにご利用ください。

お知らせのページ

1 1月の納税

市県民税 第4期分
国民健康保険税 第7期分

納期限は1月31日(水)です。
納期限内納付にご協力ください。

口座振替納税制度を利用している方は、納期限に振り替えますので預貯金の残高をご確認ください。
また、振替税目の追加や納税義務者の名義が変わった場合などは、改めて口座振替の申込みが必要となりますのでご注意ください。

口座振替の申込みは、いつでも受け付けています。納税通知書、預貯金通帳、通帳届出印を持参のうえ、収納課、各総合支所総務課窓口または金融機関にお申し込みください。毎月10日までに申込みをされた方は、その月から振り替えます。それ以降の方およびみずほ銀行で申込みをされた方は、翌月から振り替えます。

なお、1月の休日納税窓口は、28日(日)です。収納課窓口において、

納税と納税相談を受け付けます。
(総合支所では実施していませんのでご注意ください。)
お問い合わせ 収納課
☎22-2210 (直通)

2 交通遺児等援護金を給付します

埼玉県交通安全対策協議会では、県民の方を対象に、交通遺児等援護金を給付しています。

※交通遺児等とは、保護者(一方または双方)が、交通事故により死亡または重い障がい(おおむね身体障害者手帳の基準で1〜3級相当)を生じた18歳以下の人

給付対象遺児 県内に在住している乳幼児および小・中・高等学校、各種学校等に在学する昭和63年4月2日以降に生まれた交通遺児等で、次のいずれかの該当者、あるいは同世帯の者

- ① 高等学校交通遺児授業料減免対象者
- ② 児童扶養手当対象者
- ③ 生活保護世帯
- ④ 市町村民税非課税世帯または均等割のみ納付世帯

給付額 遺児1人につき年額5万円
給付時期 平成19年4月末日
申請書類 市役所、学校等にある申請書としおりを参照してください。
提出期限および提出先
1月末日までにみずほ信託銀行

浦和支店に郵送または持参してください。

お問い合わせ 埼玉県交通安全対策協議会
☎048-830-2958

3 戦没者等のご遺族の皆さまへ 特別弔慰金が支給されます

戦没者等の死亡当時のご遺族で、平成17年4月1日において、公務扶助料や遺族年金等を受ける方がいない場合に、第八回特別弔慰金として記名国債が支給されます。

- 対象となるご遺族は次の順番による先順位のご遺族お一人です。
1. 弔慰金の受給権者
 2. 戦没者等の子
 3. 戦没者等と生計関係を有して

- おり、かつ、戦没者と氏が同じである①父母、②孫、③祖父母、④兄弟姉妹
4. 右記3以外の①父母、②孫、③祖父母、④兄弟姉妹
 5. 右記1から4以外のご遺族で、戦没者等の死亡時まで引き続き一年以上生計関係を有していた三親等内の親族

請求期限 平成20年3月31日
請求手続 社会福祉課または各総合支所健康福祉課
問い合わせ 社会福祉課援護担当
☎22-2211内線1163

各総合支所健康福祉課
吉田 ☎72-6082 (直通)
大滝 ☎55-0865 (直通)
荒川 ☎54-2116 (直通)

不用品のリサイクルコーナー

市では、日用品など自分には不用品になったが、まだ利用できるものなので譲りたい、または、譲ってほしいという希望者を登録し、紹介しています。
なお、無料譲渡を条件とします。

譲りたい物	本棚、自転車用補助イス
譲ってほしい物	チャイルドシート各種、マウンテンバイク、下駄箱、ベビーバス、ピアノカ、自転車、ピアノ、茶たんす、EM菌用生ゴミ容器、本棚、カラーボックス、ベビーベッド
登録状況	譲りたい物 2件 譲ってほしい物 22件 (平成18年12月11日現在)

※登録期間は3か月間で、市内在住の方に限ります。
希望者は、電話にて市民生活課にご連絡ください。
また、有効期間中に「譲れなくなった」または「譲り受ける必要がなくなった」という場合は、必ず市民生活課までご連絡ください。

登録申込み・問い合わせ

市民生活課 ☎25-5200 (直通)
☎22-2211内線1321

5 都市計画図作成に伴う 現地調査のお知らせ

まちづくり課では、新たな都市計画図の作成業務を行っています。それに伴い、作業員が市内の現地調査を行いますのでご協力をお願いします。

なお、作業員は腕章を身につけ身分証明書を携帯します。

期間 1月～3月

問い合わせ まちづくり課
☎25-5217 (直通)

6 無料簡易耐震診断・ 安心リフォーム相談会

秩父市と埼玉県では、木造住宅の耐震化を促進し災害に強いまちづくりを進めるため、パソコンソフトを利用した「無料耐震診断」を実施しています。

また、「耐震改修・安心リフォーム相談会」を実施します。

無料簡易耐震診断

対象建築物 1～2階建て木造住宅で、延べ面積が500㎡以下のも
(プレハブ住宅は除く)

申込方法 市役所建築住宅課、秩父県土整備事務所開発建築担当で受け付けています。建物の確認済証(建築確認通知書)、または各階の平面図をお持ちください。なお、建物の状況(建築年、地盤、基礎、屋根、老朽度等)についても、事前にご確認ください。

耐震改修・安心リフォーム相談会
耐震診断を通じ、適切なリフォームを安心して実施できるよう専門家による相談会を実施します。

相談会場・日時

●歴史文化伝承館2階会議室
1月16日(火)午前11時～午後1時

●吉田総合支所
1月30日(火)午前11時～午後1時

●大滝総合支所
2月6日(火)午前11時～午後1時

●荒川総合支所
1月23日(火)午前11時～午後1時

※各会場でも、無料簡易耐震診断の申込みを受け付けています。
問い合わせ 市役所建築住宅課
☎25-5214 (直通)
秩父県土整備事務所開発建築担当
☎22-3715 (代表)

7 埼玉県防災情報メール 配信中心!

埼玉県では、防災に関する情報をメールで配信しています。

受け取れる情報

気象注意報・警報、震度情報、避難勧告等、危機管理情報 など

登録方法

●携帯電話から

バーコードリーダー付きの携帯電話は下記のバーコードをご利用ください。または、宛先に、
saitamaken@jijo.bosai.info

と入力して空メールを送り、届いたURLにアクセスすると、登録

手続きができます。



●パソコンから

同じように空メールを送ると、登録手続きができます。詳しくは
<http://www.pref.saitama.lg.jp/A05/BC00/bousai-mail.html>
をご覧ください。

問い合わせ 埼玉県消防防災課
☎048-830-3180

携帯電話の操作が分からない時は、市内の購入店にお問い合わせください。

・ドコモショップ秩父店
☎0120-795-6008

・午前10時～午後7時、木曜定休

・auショップ秩父
☎21-1377

(午前11時～午後8時、定休日なし)

8 奥むさし駅伝競走大会に伴う 交通規制のお知らせ

とき 1月28日(日)
午前8時30分～正午

規制場所

正丸トンネルから飯能市内まで
※飯能方面へは、名栗(山伏峠)への迂回をお願いします。

問い合わせ 奥むさし駅伝競走大会事務局
☎042-972-6028

9 愛の献血にご協力を

1月10日(水)	午後1時30分～3時30分	荒川農村環境改善センター(荒川献血協力会)
1月15日(月)	午前10時～正午 午後1時～3時30分	市役所本庁舎1階ロビー(秩父市献血推進協議会)
1月29日(月)	午前9時30分～11時	秩父県土整備事務所内ロビー(秩父県土整備事務所)
2月2日(金)	午前9時45分～11時45分 午後1時30分～4時	荒川ダム総合事業所内(荒川ダム総合事業所)
2月16日(水)	午前10時～正午 午後1時～3時30分	秩父中央病院内(秩父中央病院花まつりの森(秩父中央ライオンズクラブ))

問い合わせ 保健センター献血担当
☎22-0648 (代表)

10 創業・雇用保険制度 相談会を開催します

とき 1月26日(金)
午後1時～5時

ところ 秩父商工会議所会議室

内容

①「創業相談」ビジネスプランの検討や開業資金の手当て方法など、創業に関するさまざまな相談

②「雇用保険制度相談」人材確保、高齢者雇用など雇用保険適用事業主に支給される各種助成金・奨励金・給付金の有効活用方法などの相談

費用 無料

申込み 1月22日(月)までに、県北部産業労働センター(☎048-523-2817)または秩父商工会議所(☎22-4411)へ。

11 中小企業者の皆さんへ 今月は「利子補給」の申請月です

市では、中小企業者の健全育成と近代化を図るため、利子の一部を予算の範囲内で補給（補助）する制度を設けています。

対象

市内に店舗、工場または事業所を有し、1年以上同一事業を営み、市税を完納している会社または個人

※市内での事業活動のために借入れた資金に限ります。また、他の市町村で定める国民生活金融公庫資金借入金利子補給制度を受けている方は、この制度の適用から除外されます。

●合併前(平成17年3月31日以前)に借入れた資金

対象借入金

- ①旧秩父市小口金融制度
- ②旧秩父市特別小口無担保無保証人保証制度
- ③旧秩父市商店街施設改善資金貸付制度
- ④国民生活金融公庫融資制度

補給率 従来の制度と同じ
期間 従来の制度と同じ

●合併後(平成17年4月1日以降)に借入れた資金

対象借入金

- ①秩父市小口金融制度
- ②秩父市「特別」小口金融制度

- ③秩父市商店街施設改善資金貸付制度
- ④国民生活金融公庫融資制度

年間支払利子の20%以内

期間 最初に適用を受けた年から連続した10年以内

限度額 1世帯または1事業所10万円を限度

受付 1月4日(木)～31日(水)

(土・日・祝日は除く)

申請先

①②③の制度

市役所商業振興課または各総合支所産業振興課

④の制度

本庁・大滝管内の事業所は所管の商工会議所または商工団体、吉田管内の事業所は吉田総合支所、荒川管内の事業所は荒川総合支所

(注)市報12月号でお知らせした申請先が、一部変更となりましたのでご注意ください。

※新規(平成18年1月以降)の借入れがある方はお申し出ください。

問い合わせ 市役所商業振興課

☎25-5208(直通)

各総合支所産業振興課

吉田 ☎72-6083(直通)

大滝 ☎55-0862(直通)

荒川 ☎54-2114(直通)

秩父商工会議所 ☎22-4411

大滝商工会 ☎55-0661

12 市報ちちぶに 広告を載せてみませんか

市では、市報ちちぶに皆さんからの広告を有料で掲載しています。「市報ちちぶ」の発行部数は、毎月約26,000部です。

あなたの会社、お店の広告を考えている方、市報ちちぶの広告欄を使って、宣伝をしてみませんか。お気軽にご相談ください。

掲載できるもの

市報ちちぶの公共性を損なわないもの

掲載できないもの

- ①青少年の健全な育成を、阻害すると認められるもの
- ②政治活動、宗教活動、意見広告および個人の宣伝に係るもの
- ③公の秩序または善良の風俗に反するもの
- ④その他、不適当と市長が認めるもの

掲載箇所 「市報ちちぶ」のお知らせのページ(3ページを上限)下1段に掲載します。

広告掲載料

○1号広告(1段の2分の1相当) 15,000円(縦56mm×横88mm)

○2号広告(1段) 30,000円(縦56mm×横180mm)

申請者の資格 市内に住所または事業所を有する者とします。

原稿 掲載希望者が作成してください。割付は、市で行います。広告の原稿は、申請書(広報広聴課にあります。)と一緒に掲載希望月の2か月前1日から前月1日(1日が土・日・祝日の場合、翌平日)までに、広報広聴課へ持参のうえ、お申し込みください。

その他 ○市で審査を行ったうえで掲載を決定します。

○掲載順は原則として受付順としますが、初回申請者および掲載回数のない方が優先されます。

※詳細については、お問い合わせください。

問い合わせ 広報広聴課

☎22-2505(直通)

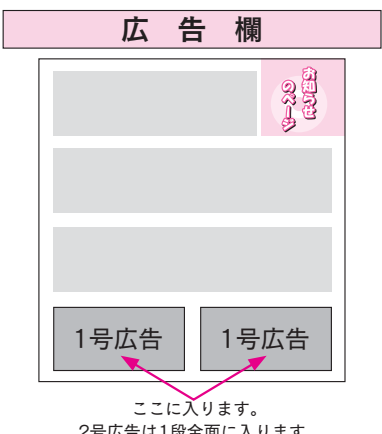

13 経営革新セミナーを 開催します

従前から経営革新を進めている企業の取組を先進事例として紹介するセミナーを開催します。

とき 1月23日(火)

午後1時30分～3時30分

ところ 熊谷市立商工会館(熊谷商工会議所) 2階大ホール

内容(講演)

- ①「一勝一敗ならひとつは残る」多角化で発展的安定経営を目指す「秩父電子(株)代表取締役 強谷隆彦氏
- ②「殿様の御用商人が取り組んだ経営革新」(有)パリエブティック代表取締役 關 仁一氏

定員 80人

費用 無料

申込み・問い合わせ

県北部産業労働センター
048-523-2817

14 パートタイム 労働ガイダンス&相談会

パートタイムの税金や休暇、保険など、身近な疑問をわかりやすくアドバイスします。

とき 1月30日(火)

ガイダンス 午後1時30分

相談会 午後3時～3時30分

ところ ハローワーク秩父

内容 労働関係の法律、保険・税金の基礎的な話、その他相談等

参加費 無料
※事前申込は不要です。なお、このガイダンスや相談会は失業認定の求職活動となります。
問い合わせ
(財)21世紀職業財団埼玉事務所
048-824-7001

15 1・2月の 求職活動支援セミナー

とき	ところ	内容	定員
1/24(水) 14:00~16:00	ちちぶパートバンク	履歴書・職務経歴書の書き方(座学)	15人
1/26(金) 14:00~16:00	ハローワーク秩父	自己分析とセールスポイントの見つけ方(座学)	20人
1/29(月) 13:00~15:00	吉田総合支所	履歴書・職務経歴書の書き方(座学)	15人
1/31(水) 13:30~16:30	ちちぶパートバンク	履歴書・職務経歴書の書き方(演習)	15人
2/7(水) 14:00~16:00	ちちぶパートバンク	中高年齢者の求職活動について(座学)	15人
2/9(金) 14:00~16:00	ハローワーク秩父	履歴書・職務経歴書の書き方(座学)	20人
2/13(火) 13:00~15:00	吉田総合支所	面接対策・就職の心得(座学)	15人
2/14(水) 14:00~16:00	ちちぶパートバンク	若年者の求職活動について(座学)	15人

※定員の関係上、事前にお申し込みください。

申込み ハローワーク秩父

022-3215

ちちぶパートバンク

024-5222

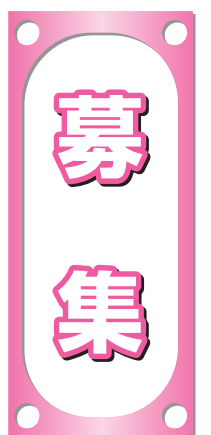

16 特定公共賃貸住宅 「広瀬住宅」(空家) 入居者募集

募集住宅 1戸
所在地 下吉田7775-3
構造 木造 2階建て
間取り 3LDK
家賃 55,000円
建設年度 平成5年
駐車場 1戸1台分1,000円

申込受付期間 1月22日(月)～26日(金)
※申込書は受付期間前でも配布します。

申込者の資格
①市税等を滞納していないこと。
②現に同居し、または同居しようとする親族があること。
③入居しようとする世帯全員の収入月額が、20万円以上60万1千円以下であること。
④自ら居住するための住宅を必要としていること。

入居者の選定 申込者が多数の場合には抽選(期間中申込みがない場合は、随時受付)
入居予定時期 平成19年3月ごろ
(遅れる場合があります。)

17 道景観づくり ボランティア募集

埼玉県県土づくり企画室主催
国道140号をはじめとする荒川日野周辺の良好な景観を構築するために、次のような活動を行います。

作業内容 「沿道の樹木の枝落とし隊」、「周辺道路見直し調査隊」の2班に分かれて活動

とき 1月21日(日)午前10時～午後2時(解散予定)

集合 道の駅あらかわ

募集人員 各隊25人(計50人)

参加費 1,000円(昼食・保険料等)

※お礼として、ボランティア商品券を差し上げます。

申込み・問い合わせ
1月5日(金)～15日(月)に、「NPOちちぶまちづくり工房」へ電話・FAXまたはEメールでお申し込みください。

024-7775(電話は午前10時～午後3時)

Eメール machizukuri@yahoo.co.jp

18 保育士・調理師
(臨時・パート職員) 募集

市立保育所に勤務する保育士(臨時・パート職員)・調理師(パート職員)を募集します。

資格

保育士 保育士登録を受けた方または保育士登録簿に登録予定の方
調理師 調理師免許所有の方

勤務条件

臨時職員(保育士)

1日8時間週40時間勤務。構造改革特別区域の認定により採用期間は最長3か年(保育士のみ募集)
パート職員(保育士・調理師)
1日2時間から5時間勤務で採用期間は原則最長3か年

募集人員 若干名
採用予定 4月1日またはそれ以降
問い合わせ こども課
☎25-5206 (直通)

19 平成19年度
秩父農工科学高校
定時制生徒募集

秩父農工科学高校定時制では、中学校を卒業して「働きながら学ぶ人」を対象に高校教育を行っています。中高年齢の方々の入学も歓迎します。

後期募集

入学願書提出期間 2月13日(火)、14日(水)
学力検査 2月26日(月)(国語・数学・社会)

面接 2月27日(火)(個人面接)
第2次募集

20 秩父高等技術専門学校
短期コース訓練生募集

入学願書提出期間 3月7日(水)、8日(木)
学力検査・面接 3月13日(火)(国語・数学・英語、個人面接)
※詳しくはお問い合わせください。
問い合わせ
秩父農工科学高校定時制
☎22-3017

21 中央公民館
初心者ハーマニカ教室
受講生募集

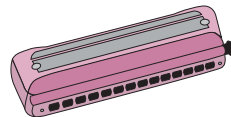

とき 2月8日、22日(すべて木曜日)、午前9時〜10時45分
歴史文化伝承館視聴覚・音楽室

定員 20人
講師 安藤隆幸氏
参加費 無料
申込み 1月22日(月)までに、中央公民館へ電話でお申し込みください。(申込み多数の場合は抽選)
問い合わせ 中央公民館
☎22-0420

22 リフレクシヨ呼吸体操教室
受講生募集

のびとあくびを応用した呼吸とヨガ的な体操を組み合わせた健康体操教室です。どなたでも参加できます。

とき 1月27日、2月3日、10日、24日、3月10日、17日(すべて土曜日) 午前10時〜11時30分
ところ 歴史文化伝承館多目的室

定員 30人
講師 豊田武志氏
参加費 無料

服装 動きやすい服装
持ち物 ヨガマット
申込み 1月15日(月)までに、中央公民館へ電話でお申し込みください。(申込み多数の場合は抽選)
問い合わせ 中央公民館
☎22-0420

23 尾田蒔公民館から
募集のお知らせ

写真教室参加者募集

とき 2月6日(火)午前10時〜正午、13日(火)午後1時〜3時、20日(火)午前10時〜正午、27日(火)午前10時〜正午
ところ 尾田蒔公民館会議室

定員 20人
講師 犬木初江氏
参加費 無料
持ち物 デジタルカメラ、またはスチールカメラ、筆記用具

●布ぞうり作り教室参加者募集
とき 3月3日(土)
午前9時〜午後3時

ところ 尾田蒔公民館集会所
定員 20人
講師 倉林フサ氏ほか
参加費 1,500円(当日集金、教材費・保険料・昼食代含む)

持ち物 座布団、はさみ、筆記用具
申込み どちらの教室も1月10日(水)〜30日(火)に、尾田蒔公民館(☎23-9010)へ電話でお申し込みください。(定員になり次第締切)

ペットは愛情を持ち、最後まで責任をもって飼いましょう!

飼い主には、ペットを愛情と責任を持って育て、最後まで飼い続ける義務があります。

24 立春ごともお茶会
参加者募集

青年茶道教室の皆さんに、お茶とお菓子のいただき方、おてまえを教えてください。こども中心のお茶会ですが、こどもと一緒にどなたでもご参加いただけます。

とき 2月4日(日)
午後1時30分～3時
ところ 歴史文化伝承館茶室
対象 こどもと保護者
募集人員 30人
参加費 200円（お菓子代として当日集金）

申込み 1月26日(金)までに、電話でお申し込みください。
問い合わせ 勤労青少年ホーム
☎22-0420

25 秩父の郷土写真・絵画展
作品募集

秩父に関する写真・絵画展を2月10日(土)～12日(月)に、市民会館第1会議室で開催します。

写真・絵画愛好家の皆さん、市民会館に自慢の作品を展示してみませんか？ 詳しくは左記までお問い合わせください。ご応募お待ちしております。

募集作品 秩父地域に関係する行事・植物・風景等の写真、絵画
募集期間 1月31日(水)まで
問い合わせ 秩父宮記念市民会館
☎24-6000

26 キックボクサイズ教室
参加者募集

文化体育センター
とき 2月17日～3月24日の毎週土曜日（全6回）、午前10時～11時30分

ところ 文化体育センター
対象 運動に慣れた成人男女
定員 30人（先着順）
参加費 1,500円
講師 トレーニング指導員

申込み 1月27日(土)から、文化体育センター窓口に参加費を添えてお申し込みください。（午前9時～午後5時・火曜休館）電話による申込みはできません。
問い合わせ 文化体育センター
☎24-4004

27 温水プール
水泳教室
参加者募集

●初めてのクロール水泳教室

水泳をするのが初めての方や息継ぎができない方限定のクロール基礎教室です。

とき 2月2日～3月23日の毎週金曜日（全8回）、午前10時～正午

ところ 秩父市温水プール
対象 成人男女、水泳初心者
講師 秩父市水泳連盟指導員
参加費 2,000円
定員 10人

●平泳ぎ水泳教室
クロールができる方対象の平泳ぎ教室です。

とき 1月29日～2月26日の毎週月曜日（全5回）、午前10時～正午

ところ 秩父市温水プール
対象 成人男女
講師 秩父市水泳連盟指導員
参加費 1,500円
定員 10人
申込み いずれの教室も1月5日(金)から受け付けます。参加費を添えて温水プール窓口へお申し込みください。（定員になり次第締切）
問い合わせ 温水プール☎22-7411



28 市内NPOの
活動報告会を
開催します

市民の皆さんにNPO活動を理解していただくため、市内NPOの活動報告会を開催します。

とき 1月18日(木)
午後2時～4時

ところ 歴史文化伝承館ホール
報告団体 秩父市内で活動するNPO団体
問い合わせ 市民生活課
☎25-5200（直通）

29 「里親入門講座」
を開催します

さまざまな事情で親と暮らすことができず、家庭の温かさを必要とする子どもたちが増えている一方で、その受け皿となっていたらける里親家庭は少なくなっています。多くの皆さんに「里親制度」を理解していただけるように、「里親入門講座」を左表のとおり開催します。里親について関心がある方は、ぜひご参加ください。

とき	内容	講師
2月4日(日) 10:00～12:00	里親制度について	熊谷児童相談所 虐待対応担当課長 成田 仁
2月14日(水) 10:00～12:00	子どもたちは今 (虐待の現状)	熊谷児童相談所 虐待対応担当部長 萬燈章雄
2月18日(日) 10:00～12:00	里親体験談	里 親

会場 いずれも福祉女性会館
対象 秩父郡市在住・在勤の方
費用 無料
申込み

熊谷児童相談所地域相談担当
☎048-521-4152
市役所社会福祉課
☎25-5204（直通）

31 芸術文化会館での催し
～お知らせ～

とき	内容	会場
1月19日(金)～ 28日(日)	旧秩父セメントの人々による 絵画・写真展	展示室1
1月12日(金)～ 毎週金曜日 午前9時30分～	赤岩智恵子 絵画教室	会議室3

休館日 月曜日(祝日にあたる場合はその翌日) 年末年始(12月29日～31日、1月1日～3日の6日間)

各種作品展などに芸術文化会館を
ご利用ください

10月10日に道の駅ちちぶの隣にオープンした秩父市芸術文化会館は、郷土作家の絵画を展示している常設展示室のほか、個人の芸術作品発表の場として利用できる展示室などの貸し出しも有料で行っています。

個展、仲間展など各種作品展会場として、ぜひご利用ください。なお、詳細は下記までお問い合わせください。

問い合わせ 芸術文化会館 ☎22-2406

30 「旧吉田宿冬の文化展」
を開催します

吉田地区文化団体の皆さんの作品を展示し、後期の土日にはミニコンサートも開く予定です。

とき

前期 1月28日(日)～2月3日(土)
午前10時～午後3時

後期

3月4日(日)～10日(土)
午前10時～午後3時

ところ

吉田旧武毛銀行本店およびその付帯施設

入場料

無料

交通

駐車場が限られますので公共の交通機関をご利用ください。皆野駅から西武観光バス「吉田元氣村行き」または「小鹿野車庫

行き」吉田仲町下車徒歩1分
問い合わせ 教育委員会吉田事務所
☎77-1100(直通)

32 写真で綴る
秩父銘仙の歴史展

明治、大正、昭和を彩った秩父銘仙。秩父銘仙を通して、時代の移り変わりや時代背景を感じる事ができる貴重な写真などを展示します。秩父の歴史に気軽に触れられるまたとない機会ですので、ぜひお出かけください。

とき

1月20日(土)～2月18日(日)
午前9時～午後4時

ところ

ちちぶ銘仙館
ちちぶ銘仙館

問い合わせ ☎22-4112

33 荒川図書館・
歴史民俗資料館共催展
「小正月の
民俗行事公開」

今では懐かしくなくなった「小正月のお飾り・モノづくり、まゆ玉づくり・飾り付け」を再現し、養蚕や農作物の豊作を祈る民俗行事を紹介いたします。

とき

1月7日(日)～28日(日)

ところ

荒川図書館ホール

開館時間

午前9時～午後4時

休館日

月曜日

入館料 無料

問い合わせ 荒川図書館
☎54-1034

34 「年末絵はがき教室」
「手書き年賀状」
参加者作品展

昨年末に開催した手書き年賀状教室の参加者作品展を、次のとおり開催します。お気軽にお立ち寄りください。

とき

1月5日(金)～14日(日)(9日(火)休館日)、午前9時～午後5時

ところ

芸術文化会館

観覧料 無料(ただし、常設展示作品をご覧になる場合は観覧料がかかります。)

問い合わせ 芸術文化会館
☎22-2406

35 公民館のついで

市内公民館クラブによる演技発表や、公民館利用者の体験発表を行います。

とき 2月4日(日)

午前10時～午後4時

ところ 歴史文化伝承館ホール

出演団体 オカリナ、ハーモニカ、三味線、大正琴、女声コーラス、童謡唱歌、獅子舞、エアロピクス、太極拳、3B体操、民踊クラブ

定員 260人

問い合わせ 中央公民館
☎22-0420

36 第6回 秩父映画会



上映作品 「佐賀のがばいばあちゃん」

とき 1月28日(日)午前11時～午後2時、午後5時～

ところ 歴史文化伝承館ホール

前売券 一般1,000円、シニア・高校生以下・障がい者800円(当日券は各200円増し)

※今回から時間指定になります。

チケット要 チケットヤオ、時習堂

問い合わせ NPO法人市民シアター
エフ秩父実行委員会
☎048-551-4592

37 第10回 親子土曜映画会

小中学生の親子を対象とした土曜映画会を開催します。

とき 2月17日(土)午後1時開場、1時30分上映

ところ 市民会館ホール

作品名 「子ぎつねへレン」

北海道を舞台に、目と耳が不自由なキタキツネを育てる少年と家族の絆を描く感動の物語

入場料 無料

※2月6日(火)から、整理券を生涯学習課と各公民館で配布します。定員(1,000人)になり次第締め切ります。休日・夜間は、中央公民館で配布します。(午後9時まで)

※駐車場が狭いため、ご来場の際はなるべく乗り合わせでお願いします。

問い合わせ 生涯学習課

☎25-5229 (直通)

38 小椋 佳「歌談の会」



とき

3月20日(火)午後5時30分
開場、6時開演

ところ ミューズパーク音楽堂

内容 小椋 佳さんの歌・トークを中心としたライブ

入場料 4,500円(税込み、全席指定600席)

チケット販売 1月15日(月)～

(株)秩父開発機構は午前9時から、矢尾百貨店・彩の国ふるさと秩父観光情報館・秩父楽器サービスは各営業時間で販売

問い合わせ (株)秩父開発機構

☎23-1002

39 秩父農工科学高校演劇部 第27回自主公演



とき

1月21日(日)
昼の部 午前11時開場、11時30分開演
夜の部 午後4時開場、4時30分開演

ところ 市民会館ホール

内容

(1)秩父農工科学高校演劇部+鉄びん12号作「ピミヨ・2」
(2)高場光春作「みえつぱり家族」
入場料 前売りおよび電話予約500円、当日700円

問い合わせ 秩父農工科学高校演劇部

☎22-3017

40 市民スキー教室

初心者から上級者まで、スキー歴に関係なく楽しめるスキー教室です。親子スキー教室としてもご

活用ください。バッチテストもを行います。多数の参加をお待ちしています。

とき 2月10日(土)～12日(月)

ところ 長野県志賀高原スキー場

参加費 大人27,000円、子ども23,000円(バス代・宿泊料・夕朝食・保険含む)

指導員 全日本スキー連盟公認指導員および文部科学大臣認定地域体育指導者(A・B級)

定員 80人(初めての小学生でも可)

締切 定員になり次第、または1月31日(水)まで。

申込み

41 剣道初心者教室

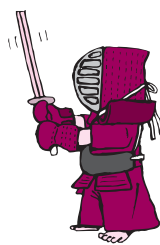

とき

2月7日～
3月7日の毎週水曜日(計5回)、午後6時30分～8時

ところ 秩父警察署剣道場(3階)

講師 秩父剣道連盟会員

対象 秩父郡市在住の小学生(小鹿野町を除く)

定員 30人(先着順)

参加費 無料

服装 ジャージ上下

その他

参加者が10人未満の時は、中止する場合があります。教室中の事故等については、主

催者側では責任を負えませんのでご了承ください。

申込み 1月19日(金)までに、秩父剣道連盟事務局

42 赤十字救急法(AED含む)講習会

とき 3月10日(土)、11日(日) 午前10時～午後4時

ところ 福祉女性会館

対象 満15歳以上の方

定員 20人

費用 無料(教本、保険料として2,000円)

指導者

日本赤十字社救急法指導員

申込み 社会福祉課

☎22-2211内線1163

43 親子で楽しむ「こたけい広場」

とき 2月3日(土)

午前10時30分～11時30分

ところ 歴史文化伝承館2階和室

対象 0歳から5歳くらいまでのお子さんと保護者

内容 読み聞かせや教具遊びをします。乳幼児期を親子で楽しく過ごすヒントをお届けします。

参加費 無料

申込み・問い合わせ

「いわぎくら」新井

☎24-4716

44 こどもの広場「はっぴー」



対象 0歳から3歳までのお子さんと保護者の方
運営開催日 毎週火、水、木曜日
開催時間 (1月は9日(火)から開催) 午前10時～午後3時
会場 秩父幼稚園
参加費 無料

● **子育て相談**
随時受け付けていますので、お気軽にお問い合わせください。
*この事業は秩父市が「特定非営利活動法人秩父こみにてい」へ委託して実施しています。
問い合わせ 特定非営利活動法人秩父こみにてい事務局 ☎22-7866
いつでも、若々しく、パワフルに

● **子育て相談**
随時受け付けていますので、お気軽にお問い合わせください。
*この事業は秩父市が「特定非営利活動法人秩父こみにてい」へ委託して実施しています。
問い合わせ 特定非営利活動法人秩父こみにてい事務局 ☎22-7866
いつでも、若々しく、パワフルに

46 みどりの村の催し

講師 吉川國男先生
対象 60歳以上の方(定員に満たない場合は60歳未満も可)
定員 30人(先着順)
参加費 無料
申込み 1月16日(火)から、高齢者憩いの家(中村児童館) ☎22-0713へ電話で申込み。
問い合わせ 高齢者介護課 ☎22-2211内線1174

● **ウサギとのふれあいコーナー**
2月11日(日)
午前10時～午後3時
村の広場
参加費 無料
申込み 不要

47 あらかわビジターセンターの催し

● **そば打ち体験**
2月18日(日)
午前10時～正午
若者センター
参加費 800円
定員 28人
申込み 2月9日(金)までに、往復はがきに「そば打ち体験」と記入のうえ、参加者全員の住所・氏名・電話番号・年齢を記入し左記へ。(申込み多数の場合は抽選)
問い合わせ みどりの村管理事務所 ☎368-0101 小鹿野町下小鹿野27 ☎75-3441

● **里山のんびりウォーク**
冬だからみつける自然のふしぎ
あらかわビジターセンター ☎54-2014

45 憩いの家いきいき教室

● **そば打ち体験**
2月18日(日)
午前10時～正午
若者センター
参加費 800円
定員 28人
申込み 2月9日(金)までに、往復はがきに「そば打ち体験」と記入のうえ、参加者全員の住所・氏名・電話番号・年齢を記入し左記へ。(申込み多数の場合は抽選)
問い合わせ みどりの村管理事務所 ☎368-0101 小鹿野町下小鹿野27 ☎75-3441

● **そば打ち体験**
2月18日(日)
午前10時～正午
若者センター
参加費 800円
定員 28人
申込み 2月9日(金)までに、往復はがきに「そば打ち体験」と記入のうえ、参加者全員の住所・氏名・電話番号・年齢を記入し左記へ。(申込み多数の場合は抽選)
問い合わせ みどりの村管理事務所 ☎368-0101 小鹿野町下小鹿野27 ☎75-3441

休日 急患当番医 (藤岡局0274)

1月1日	清 水 病 院 (外・内・消) 秩父脳外科クリニック (脳外・内) 秩父第一病院 秩父第一病院	皆野町 永田町 中村町 藤岡市鬼石	☎62-0067 ☎21-2330 ☎25-0311 ☎52-3121
1月2日	秩父市立病院 秩父第一病院	桜木町 藤岡市旭町	☎23-0611 ☎24-3111
1月3日	あらいクリニック (内・小) 荒船医院 (内・外) 小野中央病院 小野中央病院	本町 横瀬町 小野野町 藤岡市仲町	☎25-2711 ☎24-0160 ☎75-2332 ☎22-0116
1月7日	医師会休日診療所 (内・小) 大谷津医院 (内・小) 小野中央病院 小野中央病院	熊木町 阿保町 小野野町 藤岡市鬼石	☎23-8561 ☎22-6329 ☎75-2332 ☎52-3121
1月8日	医師会休日診療所 (内・小) 松本クリニック (内) 秩父第一病院 秩父第一病院	熊木町 日野田町 中村町 藤岡市本郷	☎23-8561 ☎22-3000 ☎25-0311 ☎24-1234
1月14日	医師会休日診療所 (内・小) 秩父生協病院 (内・小) 秩父第一病院 秩父第一病院	熊木町 阿保町 中村町 藤岡市鬼石	☎23-8561 ☎23-1300 ☎25-0311 ☎52-3121
1月21日	医師会休日診療所 (内・小) 伊古田小児科医院 (小) 秩父市立病院 秩父第一病院	熊木町 皆野町 桜木町 藤岡市旭町	☎23-8561 ☎62-4585 ☎23-0611 ☎24-3111
1月28日	医師会休日診療所 (内・小) 片田医院 (外・内) 秩父病院 秩父病院	熊木町 下影森 宮側 藤岡市鬼石	☎23-8561 ☎22-1801 ☎22-3022 ☎52-2253
2月4日	医師会休日診療所 (内・小) 水野医院 (内) 小野中央病院 小野中央病院	熊木町 山田 小野野町 藤岡市鬼石	☎23-8561 ☎22-3315 ☎75-2332 ☎52-3121
2月11日	医師会休日診療所 (内・小) 横田内科・呼吸器科クリニック (内・呼) 秩父病院 秩父病院	熊木町 小野野町 宮側町 藤岡市本郷	☎23-8561 ☎72-7447 ☎22-3022 ☎24-1234
2月12日	医師会休日診療所 (内・小) あらいクリニック (内・小) 秩父第一病院 秩父第一病院	熊木町 本町 中村町 藤岡市鬼石	☎23-8561 ☎25-2711 ☎25-0311 ☎52-3121

*医師会休日診療所の診療時間は、午前10時から午後5時までです。
*休日診療所以外の診療時間は、午前9時から午後6時までです。その後はお電話ください。(藤岡市を除く)
*秩父都市医師会 (<http://www.chichibu.ne.jp/~ishikai>) または、藤岡多野医師会 (<http://fujiokatano.gunma.med.or.jp/index.html>) のホームページで確認できます。



1月 保健センター 2月 カレンダー

1月の納税
 市県民税 第4期
 国民健康保険税 第7期

日	月	火	水	木	金	土
	1/1 元日	2	3	4	5	6
7	8 成人の日	9 ●言語リハビリ教室(秩父) ●健康相談・育児相談(大滝)	10 ●三種混合予防接種(秩父) ●育児相談(吉田)	11 ●育児相談(秩父) ●親子ふれあい教室(荒川)	12 ●親子ふれあい教室(大滝)	13
14	15 ●両親学級妊娠前期①(秩父) ●親子ふれあい教室(吉田) ●育児相談(荒川)	16 ●言語リハビリ教室(吉田)	17 ●よしだ元気塾(吉田) ●4・10か月児健診・BCG予防接種(荒川)	18 ●3歳児健診(秩父) ●ことばの相談(吉田) ●健康教室(荒川)	19 ●BCG予防接種(秩父) ●1歳6か月児・3歳児健診(吉田)	20
21	22 ●両親学級妊娠前期②(秩父)	23 ●4か月児健診(秩父) ●健康相談(荒川)	24 ●10か月児健診(秩父) ●リラクゼーション教室(吉田)	25 ●親子ふれあい教室(荒川) ●健康教室(荒川)	26	27
28	29 ●言語リハビリ教室(荒川)	30 ●1歳6か月児健診(秩父)	31	2/1 ●育児相談(秩父)	2 ●親子ふれあい教室(大滝) ●健康教室(荒川)	3
4	5 ●育児相談(荒川)	6	7 ●育児相談(吉田)	8 ●3歳児健診(秩父) ●リラクゼーション教室(吉田) ●親子ふれあい教室(荒川)	9 ●三種混合予防接種(秩父) ●骨密度健康相談(吉田) ●生活習慣病予防料理教室(荒川)	10
11 建国記念の日	12 振替休日	13 ●言語リハビリ教室(秩父) ●健康相談・育児相談(大滝)	14 ●10か月児健診(秩父) ●よしだ元気塾(吉田)	15 ●4か月児健診(秩父)	16 ●4か月児・10か月児健診・BCG予防接種(吉田)	17

※詳細については、今月号20・21ページおよび12月号の「保健センターからのお知らせ」をご覧ください。
 また、平成18年3月号の市報と一緒に世帯配布した冊子「平成18年度秩父市健康カレンダー」もご活用ください。

まちのわだい

萩平歌舞伎舞台公演の子ども役者が「おひねり」を市へ寄附



昨年11月22日、尾田詩小・中学校の子ども役者6人が、公演の際に観客から贈られた“おひねり”を市に寄附するため、栗原市長を訪れました。

これは、10月21日に行われた第9回萩平歌舞伎舞台公演で、尾田詩小・中学校に通う11人の子ども役者が秩父歌舞伎を演じた際のご祝儀で、みんなで使い道を相談したところ、「社会に役立てよう」と市に寄附することになりました。市では、この善意を福祉事業に役立てていく予定です。

山逢の里で「うどん作り」体験教室



昨年11月30日、山逢の里で、ふるさとの技術伝承師推進協議会（古川文子代表）主催のうどん作り体験教室が行われました。

毎年実施されているこの教室に、今回は総合的学習の郷土食文化体験として、吉田中学校1年生の生徒46人が参加し、最後には、みんなで作ったうどんをおいしくいただきました。

自然を愛する心と山野草の押し花で作られた押し花絵「秩父夜祭」

押し花絵「秩父夜祭」▶
(デザイン:青木 猛さん)



◀押し花絵教室の皆さん
(左から山戸朝子さん、河崎妙子さん、望主征子さん、大原美津江さん)

昨年11月27日、山田にある「ぎやらりーわ」の押し花絵教室の皆さんから、秩父の野山に生育する山野草の押し花で描かれた「秩父夜祭」の絵が市に寄贈されました。

この作品は、教室の皆さんが8月から制作を始め、秩父夜祭に間に合うようにと、時には作品の一部を自宅に持ち帰り1日8時間以上作業をして完成させたそうです。

作品は、市役所1階市民課前のミニギャラリーに展示されていますので、ぜひご覧ください。

美しい自然を守ろう！大滝地域クリーン活動



大滝地域には紅葉季、多くの観光客が訪れます。

昨年11月19日、環境衛生推進員の呼びかけで「大滝地域クリーン活動」が実施されました。

これは、紅葉季が一段落したころ、国・県道や市道等の清掃、ゴミ拾いを行っているもので、大滝の美しい自然を守るため、地域住民や各種団体の職員等大勢のボランティアが参加し、大量のゴミや空き缶などを回収しました。

まちのわだい

吉田 「ゆるやかデマンドミニバス」の試験運行を実施しました



現在、市が推進している公共交通空白地帯解消事業の一環として、路線バスなどの公共交通手段のない地域における新しい交通体系を実現するため、吉田石間地区を対象とした「ゆるやかデマンドミニバス」の試験運行（昨年11月21日～12月20日）を実施しました。

“デマンドバス”とは、利用者の希望する場所から場所までの移動を乗合で行う、バスとタクシーの中間的交通サービスですが、今回は基本路線と乗降場所を定めた“ゆるやかな”運行方式をとりました。

市では、今回の試験運行の結果をもとに本格導入時の運行形態を検討していきます。

荒川 助けあい温もりのまち通学路運動



荒川地内上石原1・2・3区では、昨年11月から自主防災・防犯組織活動の一環として、通学路見守り運動が行われています。

これは、活動推進登録者の皆さんが、地域の子どもの安全を守ろうと、登下校の時間帯に通学路に立って声かけを行っているもので、活動後はその日の状況を記録し、毎月集会所で情報を交換するなど活発に活動しています。

登録者は、現在15名です。子どもたちの安心・安全のために、寒い中声かけを行っています。

秩父 「ミュージアロー」のお披露目式が開催されました



昨年12月1日、秩父ミュージアパーク内で「ミュージアロー」の完成を祝しお披露目式が行われました。

ミュージアローは、弓矢をデザインした鐘となっており、大切な人への真っすぐな想いを込め鐘を鳴らせば、想いが美しい音色となって響き渡っていきます。また、ミュージアロー付近には木製のベンチも設置しました。

お披露目式では、市長と市職員有志が、作曲者の高橋先生の伴奏のもと、「旅立ちの日」の合唱を行いました。

秩父市の新名所をぜひ訪れてください。

大滝 多彩な作品展示「大滝文化展」開催



昨年11月25日から27日の間、大滝公民館において「大滝文化展」が開催されました。

この文化展は、大滝文化協会会員と市民の発表の場となっているもので、作品展示のほか、茶道部による野点、各部会の活動報告の記録写真なども紹介されました。

会員の作品展示のほかに幼稚園児、小・中学生、ひかりの村養護学校生徒の絵画や書道、手芸なども出品され、多種多様な作品により、賑やかな文化展となりました。

◆ まちのわだいをお寄せください ◆

皆さんの身近にあるまちのわだいを、お気軽にご連絡ください。

連絡先 広報広聴課

☎22-2505(直通)

☎22-2211内線1296

koho@city.chichibu.lg.jp

2007年1月号

発行所

秩父市役所

〒369-8686 埼玉県秩父市熊木町8番15号

電話

0494-22-2211(代表)

この市報は環境に配慮し再生紙と大豆油インクで作製しております。

2100

PRINTED WITH SOYINK