



【主な内容】

- 全国高等学校総合体育大会（インターハイ）がやってきます！
- ご利用ください！中小企業地域資源活用プログラム
- 「子どもちちぶ学士・博士」が授与されました
- 市・県民税の申告
- のびのび子育て支援金の受付が始まります

【市内公民館・勤労青少年ホーム 講座・クラブ受講生募集】

【秩父市議会だより第11号】

2

2008 No.35

平成20年2月10日 毎月1回発行

【市の人口】
71,091人
男=34,808人
女=36,283人
前月比-67人

【世帯数】
26,317世帯
前月比-31世帯
平成20年1月1日現在
(人口・世帯数は
外国人登録を含む)



晴天に恵まれて 秩父市成人式

全国高等学校総合体育大会(インターハイ)

が埼玉県にやってくる!

7月28日(月)、さいたまスーパーアリーナでの総合開会式により熱戦の幕が開けられ、8月中旬まで県内で29競技が開催されます。

秩父市でも、相撲競技が単独開催され、また、小鹿野町との共同開催として、自転車ロード競技および登山大会が開催されます。

各地区予選を勝ち抜いてきた選手たちが頂点を目指し、熱い戦いを繰り広げます。全国から集まる選手の皆さんを、ぜひ応援してください。

●相撲競技

とき 7月29日(火)
31日(木) (3日間)
ところ 文化体育センター



●自転車ロード競技

とき 8月5日(火)
(1日間)
ところ 合角ダム周回コース



●登山大会

とき 8月6日(水)
10日(日) (5日間)
ところ 白岩山・白泰山・両神山の3コース

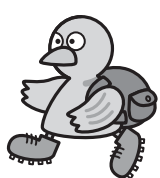

※大会詳細については、市報7月号に掲載します。

インターハイとは

全国高等学校総合体育大会(通称「インターハイ」)は、昭和23年に全国高等学校体育連盟が発足して以来、全国各地でそれぞれ個別に開催されていた各競技種目別大会を統合し、昭和38年から名称を「全国高等学校総合体育大会」として、夏季および冬季大会を開催することとなったのが始まりです。各大会は、全国を東・中・西の3地域に分けて輪番で開催することとなり、平成22年で全国を一巡します。今回、埼玉県では初めての大会開催となります。

大会の規模

インターハイは、全競技で約3万3,000人の選手・監督が参加します。さらに、大会を支える役員や補助員が約2万8,000人、選手たちを応援する観客も約60万人と大勢の人が埼玉に集います。

大会開催に向けて

市では、平成18年10月に、平成20年度全国高等学校総合体育大会秩父市・小鹿野町実行委員会を設立し、

『彩夏到来 08 埼玉総体』

愛称

高校生がさまざまな競技を通じて自らの才能を彩やかに開花させ、それぞれの夏に彩りを添えるとともに、色鮮やかに彩る花々で全国から来県するお客様を迎えたいという気持ちを表したものです。

スローガン

限界を超え 飛び出す 永遠の記録

高校生が日ごろの厳しい練習で鍛えた力のすべてを出しきり、自分の限界を超え、埼玉の地で輝く未来に向かってはばたいて欲しい。そして、その懸命な姿、努力の軌跡、達成された数々の記録やいくつもの感動がさわやかな風となり、多くの人の心にいつまでも吹いていて欲しいという気持ちを表したものです。

シンボルマーク

6本の放物線や曲線で高校生の溢れ出る情熱や躍動感を表現し、図下の曲線(「S」)で埼玉開催を表したものです。

※「愛称」、「スローガン」、「スローガン毛筆作品」、「シンボルマーク」は県内の高校生による数多くの作品の中から選考されたものです。



大会の成功を目指して準備を進めています。なお、大会の準備状況や取り組みは市ホームページで紹介

介しています。
問い合わせ 市民スポーツ課インターハイ担当 ☎25-5229 (直通)

ご利用ください！

中小企業地域資源活用プログラム (中小企業地域資源活用促進法)

法律の概要

地域の「強み」である地域の農林水産物、産地の技術、観光資源等の地域資源を活用して新商品・新サービスの開発等を行う中小企業を支援し、地域経済の活性化を図ることを目的としています。

地域資源とは

農林水産物、鉱工業品とその生産に係る技術、観光資源と規定されています。都道府県が基本構想を定め、具体的な「地域資源の名称」と、当該地域資源を活用した中小企業者による商品の生産や役務の提供を行うことが想定される「地域」を定めることになっています。

秩父市では右のとおり認定されました。

農林水産物 (7件)	鉱工業品とその技術 (10件)
ちちぶ太白サツマイモ、ちちぶ山ルビー、中津川いも、しゃくし菜、秩父しいたけ、柿、いろどり繭	秩父カエデ糖、秩父ほぐし捺染、秩父銘仙、手打ちそば、みそポテト、ホルモン焼き、肉の味噌漬、秩父の水、こんにやく、あんぼ柿
観光資源 (17件)	
和銅採掘遺跡、秩父夜祭、川瀬祭、中津峡、旧柿原商店店舗および主屋、二瀬ダム、浦山ダム、合角ダム、滝沢ダム、旧秩父橋、三十槌の氷柱、栃本関跡、龍勢祭、羊山公園の芝桜、秩父札所、秩父ミュージアムパーク、江戸巡礼古道	

手続きの流れ

地域資源を活用した新商品開発等に対して、補助金等の支援策が用意されています。支援策を受けるには地域資源を活用した事業計画を策定し、国の認定を受ける必要があります。

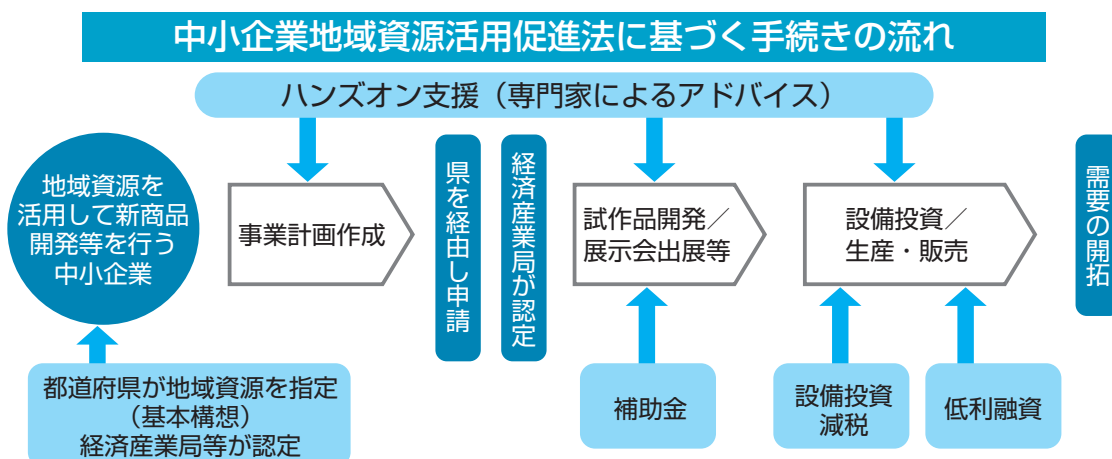

支援内容

- 補助金 (地域資源売れる商品作り支援事業：補助率2/3)
- 融資 (政府系金融機関による低利融資、高度化融資制度)
- 信用保証の特例 ○税制の優遇 (設備投資減税等)

事業認定事例

『和銅採掘遺跡および和同開珎に関する地域資源を活用した「ご利益ツアー」および関連商品の開発』

- ・歴史資産「和同開珎」誕生ストーリー等のソフト資源と和銅採掘遺跡や銭神様を祭った神社等ハード資源の融合による地域資源の活性化
- ・和銅奉獻1300年祭・財布供養・宝くじ祈願・ビジネス開運などのイベント事業を実施。和同開珎コイン地域通貨プログラムの開発による認知度の向上計画等
- ・組合、行政、NPO等との連携

問い合わせ 埼玉県産業労働部工業支援課 ☎048-830-3764
市役所商業振興課 ☎25-5208 (直通)

市報ちちぶは、区・町会の皆様のご協力で配られています。

なお、市役所総合窓口、各総合支所、各公民館、吉田生涯学習センター、文化体育センターでも配布しています。

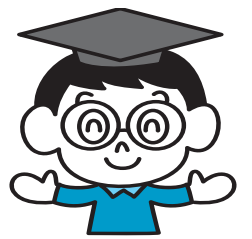

「子どもちぢぶ学士」 が授与されました

市では、小中学生を対象に、優れた調査・研究・実践等に対し、小学生には「子どもちぢぶ学士」、中学生には「子どもちぢぶ博士」の称号を授与し、その努力をたたえる事業を行っています。昨年度は、小学生5人、中学生12人が称号を授与されました。

1月8日に、今年度1回目の授与式が行われ、新たに6人の子どもちぢぶ学士・博士が誕生しました。

今回授与された 子どもちぢぶ学士・ 博士の紹介

秩父第一小学校4年 引間彩乃さん
「ゴミについての研究」

引間さんは、2、4年生の3年間にわたってゴミの研究を行い、秩父地区社会科展において特選・環境賞等を受賞しました。また、秩父市の環境問題にも目を向け、エコクラブでも積極的に活動した成果が高く評価されました。

影森中学校1年 三友 光さん
「ムサントミヨの研究」

三友さんは、小学校の時から身近な生物に興味をもち、飼育するとともに、環境問題にも関心をもち、数が少なくなった魚を調べる中で、ムサントミヨについて研究を進めた成果が高く評価されました。

影森中学校2年 花輪 巡さん
「植物染めによる製作」

花輪さんは、1年生の時から染め物に関心をもち、植物染めの基本的な技法を学ぶとともに、秩父の夏の植物を使った植物染めの工夫と研究を重ね、今回その努力が高く評価されました。

影森中学校2年 浅見 惟さん
「秩父は 昔 海だったか？」

浅見さんは、秩父の自然の成り立ちに興味・関心をもち、秩父の山や川について、自分なりの検証方法を考え、観察や調査を通して研究に取り組んだことが高く評価されました。

影森中学校3年 栗原 眸さん
「私と新体操の11年間の軌跡」

栗原さんは、4歳の時から11年間にわたって新体操に取り組み、埼玉県、関東地方、全国における数々の大会に出場し、素晴らしい実績を残すとともに、新体操の種目やルールについても研究したことが高く評価されました。

秩父第一中学校3年 葦原史崇さん
「鉄を作って、道具を作ろう」

葦原さんは、製鉄技術に興味・関心をもち、2年間にわたり、砂鉄を使った製鉄実験に挑戦し、日本古来のたたら製鉄や秩父の鍛冶屋の伝統や文化に学んだ高度な研究が高く評価されました。

市では、今後も引き続き「子どもちぢぶ学士」、「子どもちぢぶ博士」を募集します。応募要項等詳しくは、教育委員会ホームページ

をご覧ください。
問い合わせ
教育研究所
☎22-2446 (直通)



「子どもちぢぶ学士・博士」の称号を授与された皆さん

「ねんきん特別便」のお知らせ

「ねんきん特別便」を受けとられたら、あなたの年金記録の確認をお願いします

「ねんきん特別便」では、社会保険庁が把握している加入記録をお知らせしています。ご自身の記録にもれがないか十分にご確認いただき、訂正がない場合には同封の「確認はがき」を、訂正がある場合には「年金加入記録照会票」を、必ず提出していただきますようお願いいたします。

問い合わせは、
『ねんきん特別便専用ダイヤル』0570-058-555へ。
(IP電話・PHSからは、03-6700-1144)

住所・名字が変わった方は、すみやかにご連絡を！

住所変更の届出がお済みでない方は、大切な「ねんきん特別便」をお届けできません。

お手数ですが、下記での住所変更・訂正手続きをお願いします。

- ・国民年金第1号被保険者
→お住まいの市区町村役場窓口
- ・厚生年金加入者および国民年金第3号被保険者
→厚生年金加入者のお勤め先の社会保険担当者の方
- ・年金受給者
→お近くの社会保険事務所

結婚等で名字が変わったことがある方は、お手持ちの古い年金手帳をご確認いただき、氏名変更の届けがなされていない場合は、変更の届出をお急ぎくださいますようお願いいたします。

問い合わせ 秩父社会保険事務所 ☎22-4425



表彰



文部科学大臣表彰



萩原 重範氏
(滝の上町)

萩原重範氏(滝の上町)は、昨年11月28日、文部科学大臣から表彰されました。

萩原氏は、県立高校長や埼玉県高校長会副会長、全国校長会理事などを務め、情熱と信念をもって生徒の育成に努められています。

平成13年には秩父高校長に就任、平成18年からは熊谷女子高校長に就任され、大学との連携授業や、高校生の理科離れに対応する「サイエンスアカデミー事業」などを実施し、学校教育の発展に尽力されています。



前堅 進一氏
(番場町)

前堅進一氏(番場町)は、昨年10月25日と11月28日、2度にわたり文部科学大臣から表彰されました。

前堅氏は、公立学校長(現秩父第一中学校長)や教育行政職を歴任し、高遠な理想を掲げ健全な子

どもたちの育成に献身的な努力をするとともに、豊かな見識と指導力を生かし埼玉県中学校長会会長および全日本中学校長会理事を務めるなど、幅広い活動を通じて教育の振興・充実に多大なる貢献をされています。

県知事表彰

1月18日、さいたま市民会館うらわホールで開催された平成19年度埼玉県統計功労者表彰式において、浅賀喜美子氏(永田町)、新井和子氏(上宮地町)、森田倍子氏(久那)が県知事表彰を受賞されました。

浅賀氏は、昭和63年以来34回にわたり工業統計調査や商業統計調査などの各種統計調査に従事された功績が認められました。同様に新井氏は、昭和63年以来35回、森田氏は、昭和56年以来40回にわたり各種統計調査に従事された功績が認められたものです。



森田 倍子氏
(久那)



浅賀喜美子氏
(永田町)



お元気ですか？市長です

皆さんこんにちは。今回は市立病院の小児科についてお話しします。

昨年12月まで2人いた小児科医師が、出産などで退職しました。1月から、市立病院の小児科は、火・木曜日の午前中のみパート医師が診察を行い、入院の受け入れもできない状況になってしまいました。市民の皆さんにはご迷惑をおかけすることになり、心苦しい限りです。今後のことを心配する声もたくさん聞こえてきています。

なんとか小児科医師を確保しなければならぬと、大学病院や関係機関に何度も足を運び、医師の派遣をお願いしてまいりました。しかし、医師、特に小児科と産科の医師不足は全国的に深刻な問題で、大学病院でさえ診療に支障をきたしているという実情があり、なかなか医師の派遣には応じてもらえません。再三にわたる交渉の結果、医師の派遣にこぎつけ、2月からは平日の外来診療の受け入れが可能となりました。また、4月からは常勤の医師1人を確保できる見通しも立ちました。1人だけですから、直ちに昨年同様の診療体制に戻すところまでには至らず、入院が必要となる患者さんについては、大学病院等に紹介することになってしまいます。ですが、とりあえずは、市立病院で小児科の診療を継続できますので、ひとまずご安心ください。

引き続き、大学病院、埼玉県等の関係機関や、他地域で医師になっている秩父出身の方などにも積極的に働きかけ、医師確保に努めてまいります。また、医師確保の切り札として秩父市独自に創設した「医学生等奨学金貸付制度」もいよいよ運用を開始します。即効性のある制度ではありませんが、早速、熱意溢れる若者から複数の申込みがあり、着実に明るい兆しも芽生えています。必ずや「将来の秩父地域の医療を自らの手で支えよう」という志の高い医師が育ってくれるものと期待しています。

今後も、秩父都市医師会を始め関係機関の方々にご理解とご協力をいただきながら、市民の皆さんの安心・安全な暮らしを守るため、地域医療体制の充実に最大限の努力をしてまいりますので、よろしくお祈りします。

秩父市長 萩原 稔

市・県民税の申告

2月15日(金)～3月17日(月)

地区別に各会場で行います

市・県民税の申告時期となりましたが、申告のご用意はお済みですか。

申告書の提出は、2月15日(金)から3月17日(月)までの間で、地区別に申告日が指定されています。(次ページの日程表のとおりです。)

ただし、荒川総合支所管内の方は、指定日を設けていませんので、都合のよい日にお出かけください。締切日近くになりますと大変混雑しますので、指定日以外に申告される方は、早めに申告してください。

なお、今年も案内のはがきをお送りしていますが、事前に申告書が必要な方は、ご連絡ください。(後日申告書をお送りします。)

申告しなければならぬ人

1. 所得の有無にかかわらず、平成20年1月1日現在、秩父市に住所のある人
2. 市外に居住する人で、市内に事業所、事務所または家屋敷を有する人

次に該当する方は、申告する必要はありません

1. 給与所得者で、給与支払者(勤務先)から給与支払報告書の提出がされている人(給与所得以外に所得のある人は、申告しなければなりません。)
2. 税務署に所得税の確定申告をする人

申告していただく所得

平成19年中(平成19年1月1日から12月31日まで)の所得です。

申告の際、持参していただくもの

1. 印鑑(朱肉を使用するもの)
2. 案内はがき
3. 所得計算に必要な資料
- 売上、仕入等の帳簿・決算書・領収書等
- 給与収入・年金収入のある人は、源泉徴収票
- 不動産所得のある人は、平成19年度固定資産税課税明細書の写し(該当箇所)

4. 医療費控除を受ける人は、支払った医療費の領収書など
- ※高額療養費など、医療費を補てんする保険金等を受けた場合は、その金額が分かるものも持参してください。
5. 社会保険料控除を受ける人は、その領収書(国民年金、国民健康保険税、介護保険等)
- ※介護保険料は、納付方法により控除対象者が左表のようになります。

介護保険料控除対象者
(納付方法による)

	納付方法	控除対象者
65歳以上の方 (第1号被保険者)	個別納付の方	負担者
	年金から天引きの方	本人のみ
40歳～64歳までの方 (第2号被保険者)	国民健康保険税に上乗せの方	負担者

※口座振替で国民健康保険税を納付されている方は、1月下旬に郵送した振替納付済通知書を持参してください。

6. 生命保険料・個人年金保険料・地震保険料控除を受ける人は、領収書または支払証明書など

※平成18年末までに締結した長期損害保険料(保険期間が10年以上で満期返戻金のあるもの)に

ついては、従前の損害保険料控除が適用されます。

※短期損害保険料控除は、廃止されました。

※4・5・6については、19年中に支払ったものです。

7. 配偶者特別控除を受ける人は、配偶者の所得が確認できるもの(源泉徴収票等)
8. 障害者控除を受ける人は、障害者手帳または福祉事務所長の証明書

9. 市報12月号でお知らせした、市・県民税からの住宅ローン控除を受ける人は、住宅借入金引当金、年末残高合計額、居住年月日等がわかる書類

日曜日の申告受付について

平日に都合がつかない方のために、日程表に指定されている日曜日にも市・県民税の申告を受け付けます。

※大滝総合支所では、日曜日の申告受付は行いませんのでご了承ください。

問い合わせ

課税課市民税担当
☎ 22-2211

内線 1271・1272

各総合支所税務担当

吉田 ☎ 77-1111

大滝 ☎ 55-0101

荒川 ☎ 54-2115

【秩父市役所】

月 日	申告受付会場	申告受付対象地区	受付時間
2月15日(金)	浦山公民館	浦山	午前9時 ～午後1時
2月18日(月)	久那公民館	久那	
2月19日(火)	影森公民館	宮本・巴・大沼・八幡	午前9時 ～午後4時
2月20日(水)		旭・栄	
2月21日(木)	上山田・下山田		
2月22日(金)	高篠公民館	中山田・栃谷本・栃谷・定峰	
2月25日(月)	尾田蒔公民館	中寺尾・下寺尾	
2月26日(火)		上寺尾・蒔田・田村	
2月27日(水)	諏訪		
2月28日(木)	原谷公民館	宮崎・大野原	
2月29日(金)		上黒谷・下黒谷	
3月3日(月)	大田公民館	太田・伊古田	
3月4日(火)		品沢・堀切・小柱	
3月5日(水)	歴史文化伝承館 5階第1会議室	日野田町・野坂町・滝の上町	
3月6日(木)		上町	
3月7日(金)		中町・本町・宮側町・番場町・上野町・東町	
3月9日(日)		該当日に都合のつかない方	
3月10日(月)		道生町・中村町・阿保町	
3月11日(火)		近戸町・桜木町・金室町・永田町・柳田町	
3月12日(水)		熊木町・大畑町・上宮地町	
3月13日(木)		中宮地町・下宮地町・相生町・別所	
3月14日(金)		該当日に都合のつかない方	
3月16日(日)			
3月17日(月)			

【吉田総合支所】

月 日	申告受付会場	申告受付対象地区	受付時間
2月18日(月)	吉田高齢者生産活動センター	上吉田(明ヶ平・小川・女形)	午前9時 ～午後4時
2月19日(火)		上吉田(大波見・小川戸・塚越)	
2月20日(水)		上吉田(中島・千鹿谷・久形・女部田)	
2月21日(木)		上吉田(石間戸・大棚部・宮戸)	
2月22日(金)	吉田小学校太田部分校	吉田太田部	午前10時～正午
2月25日(月)	吉田石間交流学習館	吉田石間	午前9時 ～午後4時
2月26日(火)	吉田総合支所	吉田阿熊	
2月27日(水)		吉田久長(久長上)	
2月28日(木)		吉田久長(久長元・藤頼)	
2月29日(金)		下吉田(取方・桜井)	
3月3日(月)		下吉田(本町・上町・仲町・新志)	
3月4日(火)		下吉田(藤沢・関小暮)	
3月5日(水)		下吉田(新田原)	
3月6日(木)		下吉田(上野釜の上赤柴・橋倉)	
3月7日(金)		下吉田(布里田中・矢畑)	
3月9日(日)		該当日に都合のつかない方	
3月10日(月)		下吉田(井上)	
3月11日(火)		下吉田(椋本)	
3月12日(水)		下吉田(椋本)	
3月13日(木)		該当日に都合のつかない方	
3月14日(金)			
3月17日(月)			

【大滝総合支所】

月 日	申告受付会場	申告受付対象地区	受付時間
2月18日(月)	強石健康元気プラザ	強石	午前9時30分 ～11時30分
	大血川健康元気プラザ	大血川	午後1時30分 ～3時30分
2月19日(火)	巣場区集会所	巣場	午前9時30分 ～11時30分
	大達原区集会所	大達原	午後1時30分 ～3時30分
2月20日(水)	大輪コミュニティセンター	大輪	午前9時30分 ～11時30分
	神岡区集会所	神岡	午後1時30分 ～3時30分
2月21日(木)	大久保区集会所	大久保・二瀬	午前9時30分 ～11時30分
	上中尾区集会所	上中尾	午後1時30分 ～3時30分
2月22日(金)	落合区公会堂	落合	午前9時30分 ～11時30分
	三峰コミュニティセンター	三峰	午後1時30分 ～3時30分
2月25日(月)	三十槌区集会所	三十槌	午前9時30分 ～11時30分
	小双里健康元気プラザ	小双里	午後1時30分 ～3時30分
2月26日(火)	麻生区集会所	麻生	午前9時30分 ～11時30分
	寺井区集会所	寺井	午後1時30分 ～3時30分
2月27日(水)	中双里区集会所	中双里	午前9時30分 ～11時30分
2月28日(木)	大滝総合支所	該当日に都合のつかない方	午前9時 ～午後4時
2月29日(金)	川又公会堂	川又	午前9時30分 ～11時30分
	栃本会館	栃本	午後1時30分 ～3時30分
3月3日(月)	鶉平コミュニティセンター	鶉平	午前9時30分 ～11時30分
	中津川区集会所	中津川・小倉沢	午後1時30分 ～3時30分
3月4日(火) 3月17日(月)	大滝総合支所	該当日に都合のつかない方	午前9時 ～午後4時

【荒川総合支所】

月 日	申告受付会場	申告受付対象地区	受付時間
2月18日(月) 3月17日(月)	荒川総合支所	荒川総合支所管内全域	午前9時 ～午後4時

日曜日の申告受付(平日に都合がつかない方の申告を受け付けます)

月 日	申告受付会場	申告受付対象地区	受付時間
3月9日(日)	歴史文化伝承館5階第1会議室	秩父市役所管内の方	午前9時 ～午後4時
	吉田総合支所	吉田総合支所管内の方	
3月16日(日)	荒川総合支所	荒川総合支所管内の方	
	歴史文化伝承館5階第1会議室	秩父市役所管内の方	
	荒川総合支所	荒川総合支所管内の方	

※各会場とも、上記以外の休日(土・日曜)は申告受付を行いません。

国民健康保険の加入者の皆さんへ 国民健康保険税の申告について

国民健康保険に加入している世帯主（納税義務者）は、国民健康保険税の所得割の算定、軽減の判定などのため、毎年4月15日までに、収入の有無にかかわらず（住民税扶養控除対象者の方であっても）本人および世帯に属する被保険者の前年中の所得を申告する必要があります。

また、所得税や市県民税（住民税）の申告が必要ないと言われた方であっても、国民健康保険税の申告が必要になります。申告をされない場合には、国民健康保険税の税額の決定、高額療養費の自己負担限度額判定などのうえで不利益が生じる場合があります。該当する方は、市県民税申告期間に市県民税の申告をしていただくことをお勧めします。

【市県民税申告期間 2月15日(金)～3月17日(月)】

ただし、次に該当する方は、改めて申告の必要はありません。

- ①市県民税の申告をする方
- ②所得税の確定申告をする方
- ③事業所などから給与支払報告書や公的年金などの支払報告書が提出されている方で、給与や年金以外に所得のない方
- ④16歳未満の住民税扶養控除対象者の方

国民健康保険税の軽減の適用

世帯主およびその世帯に属する被保険者の中に一人でも未申告の方がいると、軽減対象世帯であっても国民健康保険税の軽減の適用を受けることはできません。軽減の適用は次の基準により判定します。

6割軽減世帯…均等割と平等割が6割軽減されます。

世帯主と世帯に属する被保険者の合計所得が33万円以下の世帯

4割軽減世帯…均等割と平等割が4割軽減されます。

世帯主と世帯に属する被保険者の合計所得が33万円を超え、33万円に24万5千円×世帯主以外の被保険者数を加えた金額以下の世帯

問い合わせ 課税課諸税担当 ☎22-2211 内線1276・1277

所得税および市県民税の申告などで、秩父市国民健康保険税の納付額を確認する場合は、市役所2階収納課窓口および各総合支所総務課窓口にて、無料で納付額確認書を発行していますので、ご利用ください。申請の際には、本人確認できるもの（免許証等）および印鑑を持参してください。

電話での納付額の確認は、個人情報保護のため差し控えさせていただきます。

なお、国民健康保険税を口座振替で納めている方については、口座振替分の納付額確認書を郵送でお送りしていますので、ご確認ください。

問い合わせ
☎22-2210（直通）

**国民健康保険税
納付額の電話確認は
差し控えさせていただきます**



秩父税務署からのお知らせ

所得税、消費税および地方消費税の申告は自分で書いてお早めに!!

平成19年分の所得税の確定申告の相談および申告書の受付は、2月18日(月)から3月17日(月)まで、個人事業者の消費税および地方消費税の確定申告は、3月31日(月)が申告・納付の期限となっています。閉庁日(土・日・祝日等)は税務署での相談・受付は行っていませんが、申告書は郵便や信書便による送付または税務署の時間外受付箱への投函により提出することができます。

なお、期限間近になると、税務署は大変混雑し、長時間お待ちいただくことが予想されますので、申告書はご自分で書いて、できるだけ早めに提出してください。

申告書を作成するときは

国税庁ホームページの「確定申告書等作成コーナー」では、画面の案内に従って金額等を入力することができ、印刷すればそのまま税

務署に提出することができます。また、e-Tax用の申告データを作成することができ、作成したデータを簡単な操作により自宅から電子申告することもできます。

納付期限と振替納税の利用について

- ・所得税の納期限 3月17日(月)
- ・個人事業者の消費税および地方消費税の納期限 3月31日(月)

忘れずに、お近くの金融機関または税務署窓口で納付をお願いします。

所得税、個人事業者の消費税および地方消費税の納税には、「振替納税」が便利です

振替納税は、「預貯金口座振替

依頼書兼納付書送付依頼書」を提出いただくだけで、指定の預貯金口座から振替納付日に自動的に納税が行なえ、金融機関等に出向く必要もなく、うっかり納期限を忘れることもない、大変便利で確実な納付方法です。

- 振替納税利用の方の振替納付日
- ・所得税 4月22日(火)
- ・個人事業者の消費税および地方消費税 4月24日(木)

※振替納付日に指定口座の残高が不足していると、振替納付ができませんのでご注意ください。

※預貯金口座はご本人名義のものに限ります。

問い合わせ 秩父税務署 22-4433

軽自動車 原付自転車を 廃棄・譲渡した方 または3月末までに 廃棄・譲渡予定の方 3月末までに手続きを!

軽自動車税は、毎年4月1日現在に軽自動車等を所有している方に課税されます。廃棄、譲渡、転出をした場合には、3月末までに廃車や名義変更等の手続きをしないと、その年度の軽自動車税が旧所有者等に課税されます。また、所有者が死亡したときは、必ず名義変更等をするようお願いします。手続きがないと登録を抹消する場合があります。

※盗難・紛失の場合は、必ず警察へ届け出てから廃車手続きをしてください。

廃車の手続きをする場合	<ul style="list-style-type: none"> ・車が使用不能になったとき ・車がすでにないとき ・転出するとき ・盗難にあったとき など
名義変更の手続きをする場合	<ul style="list-style-type: none"> ・知人等に譲ったとき ・車を秩父市に残して転出したとき ・名義人死亡のとき など
住所(定置場)変更の手続きをする場合	<ul style="list-style-type: none"> ・車をもって市外に転出したとき ・住所を変更したとき など

*車種により、取扱窓口が異なるので下記を参照してください。

車種	取扱窓口
○原付自転車 (125cc以下) ○ミニカー ○小型特殊自動車	市役所課税課諸税担当 ☎22-2211 内線1276・1277 各総合支所総務課税務担当
二輪のバイク (125ccを超えるもの)	関東運輸局埼玉陸運支局 熊谷自動車検査登録事務所 ☎050-5540-2027 (テレホンサービス)
軽自動車(四輪)	軽自動車検査協会 埼玉事務所熊谷支所 ☎048-574-1662

問い合わせ 課税課諸税担当 ☎22-2211 内線1276・1277

のびのび子育て支援金の受付が始まります

▶▶▶ 3月3日(月)～31日(月) ◀◀◀

該当する方は、下記により申請してください

対象となる方	<p>平成20年3月31日現在において、次のいずれにも該当する7歳に満たない第3子以上の児童を養育する方です。</p> <ol style="list-style-type: none"> 1 本市に引き続き1年以上住所を有する方 2 18歳に満たない3人以上の児童を養育している方 3 市税を完納している方
支援金の額	<p>第3子以上の児童1人につき、次の金額が支給されます。</p> <ul style="list-style-type: none"> ●0歳および満1歳 (H18. 4. 2～H20. 4. 1生まれ) 年額10,000円 ●満2歳および満3歳 (H16. 4. 2～H18. 4. 1生まれ) 年額15,000円 ●満4歳・満5歳および満6歳 (H13. 4. 2～H16. 4. 1生まれ) 年額80,000円 <p>※ただし、年齢は平成20年3月31日現在における満年齢で、4月1日生まれの児童については3月31日に生まれたものとしします。</p>
申請受付期間	<p>3月3日(月)から31日(月)までの午前8時30分から午後5時15分(土・日・祝日は除く)</p> <p>※支給対象児童が平成20年3月1日から4月1日生まれの場合は、4月14日(月)まで申請することができます。ただし、市長が特に必要と認めたときは、この限りではありません。</p> <p>※本庁のみ、第2・4木曜日は夜間窓口として午後7時15分まで、最終日曜日は休日窓口として午前8時30分から午後5時15分まで開庁しています。</p>
申請方法	<p>①昨年度支給を受けた方は、現況届を提出してください。 該当者には、届出用紙を2月末までに郵送します。 届かない場合は、こども課までご連絡ください。 ※申請に必要なもの <input type="radio"/> 現況届用紙 <input type="radio"/> 印鑑 <input type="radio"/> 平成19年4月2日以降に児童の出生があった方で、本市に本籍を有しない方については戸籍謄本1通</p> <p>②初めて支給を受けようとする方は、申請書(こども課または各総合支所市民福祉課にあります)を提出してください。 ※申請に必要なもの <input type="radio"/> 印鑑 <input type="radio"/> 通帳(申請者本人のもので、ゆうちょ銀行は除く) <input type="radio"/> 本市に本籍を有しない方については戸籍謄本1通</p> <p>③昨年度支援金の該当にならなかった方は、新規と同じ申請をしてください。 ◎市税の納め忘れがないかご確認のうえお越しくください。</p>
申請受付場所 問い合わせ	<p>こども課 ☎22-2211 内線1183</p> <p>各総合支所市民福祉課 吉田☎72-6082 (直通) 大滝☎55-0865 (直通) 荒川☎54-2395 (直通)</p>

問い合わせ

☎25-15227 (直通)
 教育総務課

また、1月8日に、新校舎の改築を記念して、吉田地区や吉田中学校の関係者約100人と吉田中学校生徒約160人が出席し、竣工記念式典が行なわれました。

この日から、新校舎および新体育館での授業が始まりました。

新校舎は鉄筋コンクリート造3階建て、延べ床面積約4,000㎡、新体育館は鉄筋コンクリート造一部鉄骨造2階建て、延べ床面積約1,400㎡で、事業費は約11億円です。緑に囲まれた豊かな自然環境の中で、歴史と伝統ある吉田地域のシンボルとして、生徒のみならず地域の皆さんの交流を促進できる施設となっています。



安心・安全な学校づくりを目指し、改築工事が進んでいた、吉田中学校の新校舎および新体育館が完成しました。

**吉田中学校
 新校舎が
 完成しました**

安心・安全のまちづくり 地域安全に関する協定
締結事業者（団体）一覧

平成19年12月現在

No.	団体名	No.	団体名
1	(株)ダスキンサーヴ北関東 ダスキンちちぶ	23	守屋八潮建設株式会社
2	埼玉県電気工事工業組合	24	須田建設株式会社
3	(株)東京電力熊谷支社	25	秩父土建株式会社
4	(株)関電工北埼玉統括営業所 秩父営業所	26	株式会社サンセイ
5	(株)東京発電埼玉事業所	27	三国建設株式会社
6	ちちぶ農業協同組合	28	有限会社逸見建設
7	秩父液化石油ガス協同組合	29	株式会社高野組
8	秩父市給排水設備指定 工事店組合	30	株式会社下山工務店
9	有限会社喜多園水道部	31	株式会社三共工務店
10	建設埼玉秩父地区本部	32	黒澤建設株式会社
11	株式会社山口組	33	株式会社新井建設
12	秩父鉄道株式会社	34	津山建設工業株式会社
13	日新陸運株式会社	35	株式会社中村工務店
14	秩父通運株式会社	36	株式会社岩崎工務店
15	昭和通運株式会社	37	有限会社城新組
16	株式会社磯田建設	38	株式会社日新テクノ
17	株式会社ダイショウ	39	医療法人全和会
18	株式会社斎藤組	40	西武リース株式会社
19	国進建設株式会社	41	有限会社おがわや
20	大洋建設株式会社	42	昭和工業株式会社
21	株式会社高橋組	43	秩父ガス株式会社
22	株式会社北爪組		



「安心・安全のまちづくり」
にご協力いただける
事業者の皆さんを
募集しています

市では、地域ぐるみの防犯活動として、町会（自主防災・防犯組織）、PTA、関係団体の皆さんによる防犯パトロールや地域の見守り活動のほか、「安心・安全のまちづくり 地域安全に関する協定」を締結していただいた事業者の皆さんにも防犯活動にご協力をいただいています。

市内を巡回する際に合わせて行う安心・安全パトロールや、事業所内における防犯に関する啓発などを行っていただき、地域ぐるみで防犯活動に貢献するものです。協定を締結していただいた事業者の皆さんには、市で作成した「安心・安全パトロール」の車両用マグネットシートを貼り、パトロールを行っていただいていますので、皆さんも市内で見かけていることも多

マグネットシート

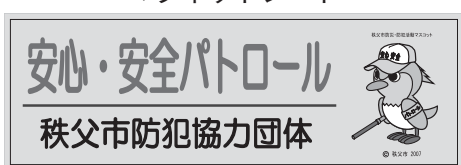

いと思います。市では、これからも「地域安全に関する協定」を締結していただける事業者の方を募集していますので、ご協力をいただける事業者の方は、ぜひご連絡をお願いします。

新たに地域安全にご協力いただいた事業者の皆さんです

昨年12月19日、新たに昭和工業株式会社、秩父ガス株式会社の2



問い合わせ 危機管理課
☎ 22-2206 (直通)



新たに協定を締結した事業者の皆さん

現在、ご協力をいただいている事業者（団体）は、43団体となっています。

事業者の方に「地域安全に関する協定」への協力をいただけることになり、秩父市、秩父警察署・小鹿野警察署と協定を締結しました。

シリーズ「和銅奉獻1300年」

③和銅遺跡を守り伝える人々

和銅遺跡は、地元住民の手によって守られ、1300年もの永きにわたって、ほぼ当時のままの姿を現し続けてきました。

中でも「秩父市和銅保勝会」は、地元の住民や聖神社の氏子総代の方々などをメンバーに設立され、既に40年近く、和銅遺跡の保存・顕彰を精力的に努められています。

特に、和銅遺跡等に関する資料の収集・保存、会報やホームページによる情報発信、見学者への案内業務や解説書等の作成・頒布などに



祝山「和銅」の大文字の清掃

において、めざましい事業展開がなされています。さらに、毎月13日を「和銅の日」と定め、和銅遺跡周辺の清掃活動を中心に、景観整備のためのカエデの植樹などにも取り組まれています。

さて、秩父市では、今年、和銅奉獻1300年を記念しての各種事業を計画していますが、「秩父市和銅保勝会」には、計画段階から積極的なご協力をいただいています。

わが国に貨幣経済を誕生させた「和銅遺跡」。この貴重な歴史・文化遺産は、このような方々の手によって守り・語り継がれ、今後も脈々と継承されていきます。

※秩父市和銅保勝会ホームページ

<http://www.chichibu.co.jp/~wado/>

問い合わせ 観光振興課

☎25-5209 (直通)

詳細は、裁判所ホームページ (<http://www.saibanin.courts.go.jp/>) をご覧いただくか、左記までお問い合わせください。
お問い合わせ さいたま地方裁判所刑事訴訟事務室 ☎048-1863-1411 内線2351

●原則として、辞退できません
裁判員は、毎年作成される裁判員候補者名簿の中から、事件ごとにくじおよび裁判所における選任手続を経て選ばれます。裁判員は、原則として辞退することはできませんが、国民の皆さんの負担が過重とならないように一定の範囲で辞退事由も定められています。
裁判員制度へのご理解とご協力をよろしく願います。

市民交通傷害保険は、年間3400円の保険料(掛け金)で、最高100万円まで保障する保険です。ご家族皆様までご加入ください。
注意 市内小中学生は、秩父市の公費負担により加入しますので、



市民交通傷害保険

年額3400円で
最高100万円の
保障!

各家庭で申込みをする必要はありません。重複加入とならないようご注意ください。なお、市外または私立の小中学校へ通学されている方は、教育委員会保健給食課へご連絡ください。
公費負担となる小中学生
平成20年4月から小学校に入学するお子さんは対象になります。平成20年3月に中学校を卒業する生徒は対象になりません。
保険料(掛け金)
1人3400円(1人1口のみ)の加入になります。
加入資格 市内住民登録者または外国人登録者
加入期間 4月1日〜平成21年3月31日

対象事故 車両(自動車・バイク・自転車等)に乗っている事故または歩行者の走行車両との接触事故
申込方法 2月中旬から3月中旬までの間、各町会の役員の方が、各家庭に予約加入の募集にお伺いします。
なお、市民生活課、各総合支所市民福祉課および各地区公民館(尾田蒔・原谷・久那・高篠・大田・影森・浦山)でも3月3日(月)から随時受け付けます。3月末は、窓口が混雑しますので、お早めにお申し込みください。
問い合わせ 市民生活課
☎25-5200 (直通)
保健給食課
☎22-2443 (直通)

あなたももうすぐ「裁判員」



●平成21年5月までに、裁判員制度が始まります

裁判員制度の実施が間近に迫っています。裁判員制度は、国民の皆さんに裁判員として刑事裁判に参加していただき、裁判官とともに、被告人が有罪か無罪か、有罪の場合どのような刑にするかを決めていただく制度です。

●原則として、辞退できません

裁判員は、毎年作成される裁判員候補者名簿の中から、事件ごとにくじおよび裁判所における選任手続を経て選ばれます。裁判員は、原則として辞退することはできませんが、国民の皆さんの負担が過重とならないように一定の範囲で辞退事由も定められています。
裁判員制度へのご理解とご協力をよろしく願います。

詳細は、裁判所ホームページ (<http://www.saibanin.courts.go.jp/>) をご覧いただくか、左記までお問い合わせください。
お問い合わせ さいたま地方裁判所刑事訴訟事務室 ☎048-1863-1411 内線2351



山口県山陽小野田市と 姉妹都市提携の再調印を 行いました

昨年12月2日から4日まで、姉妹都市である山口県山陽小野田市から、白井博文市長以下21人の友好訪問団が秩父市を訪れ、12月2日に姉妹都市提携再調印式を市民会館において行いました。

秩父市と山陽小野田市は、秩父セメント(株)と小野田セメント(株)の企業合併を機に、旧秩父市と旧小野田市との間で、平成8年5月20日に姉妹都市提携の調印が行われ、スポーツ、産業、教育、文化等の交流を深めてきました。

その後、10年余りが経過し、両市とも市町村合併を経て、新市として生まれ変わったのを機に、新たに両市の友好の絆を再確認しよ



固い握手を交わす山陽小野田市 白井市長と栗原市長

うという機運が高まり、今回の姉妹都市提携再調印の運びとなりました。

友好訪問団一行は、調印式に出席したほか、秩父夜祭、ちちぶバ イオマス元気村発電所、龍勢会館等を視察されました。

問い合わせ

市民生活課

☎ 2515200 (直通)

エコ・ライフ 今月の実践! わが家のCO₂削減法

かしこくお買い物&クッキング

・必要なものだけ

生ごみの4分の1は食べ残しや保存していたものです。食材を作るにもごみを焼却するにもエネルギーが使われます。計画を立てて、使い切れない量を買わないよう心がけましょう。冷蔵庫の在庫メモを作ってみては?

・旬のもの、近くのものを

野菜や果物のハウス栽培は、露地栽培に比べて多くのエネルギーが使われます。旬の食材を購入したほうが省エネです。また、産地に近いほど、輸送に必要なエネルギーが少なくて済みます。

・ばら売り、量り売りでごみ減量

包装材やレジ袋を作るのにもエネルギーが使われています。ばら売りや量り売りを積極的に利用しましょう。マイバッグも活用したいものです。

・残り物も使い切る努力を

ごみを燃やすのにもエネルギーが使われています。食品廃棄はエネルギーの大きなムダ。適量を作って食べ残しを少なくしましょう。前日のカレーでコロケを作るなど、食材を他のメニューに変身させるのもいいですね。

・電子レンジの有効活用

煮込み料理の野菜はチンしてから鍋へ。野菜の栄養を逃がさず、煮崩れも少ないようです。中までしっかり火を通したいときは、焦げ目をきれいにつけたあと、電子レンジへ。ガス代の大幅節約になります。

市では、皆さんが日ごろから取り組んでいるエコ・ライフについて募集します

節電やりサイクルなどをより一層充実させるために工夫されていることがあればお知らせください。

なお、お寄せいただいたアイデアは、市報やホームページ等に掲載させていただく予定です。

問い合わせ 環境課 ☎ 22-2279 (直通)

Eメール kankyo@city.chichibu.lg.jp

2・3月の本庁舎

夜間・最終日曜・休日
窓口開設

日	月	火	水	木	金	土
2/10	11	12	13	14	15	16
17	18	19	20	21	22	23
24	25	26	27	28	29	3/1
2	3	4	5	6	7	8
9	10	11	12	13	14	15

平日夜間窓口	最終日曜窓口	休日窓口
2月14、28日 3月13日	2月24日	2月24日を除く 土・日・祝
17時15分～ 19時15分	8時30分～ 17時15分	8時30分～17時15分
市民課・保険年金課・こども課・ 収納課		総合窓口 (市役所1階正面玄関左)
①戸籍の届書の預かり ②戸籍、住民票の写し、印鑑登録・証明書、 所得課税証明書などの発行 ③転入、転出届等の事務 ④納税と納税相談の受付 ⑤国民健康保険、国民年金、老人 保健に関する業務 ⑥保育所、児童手当、子育て支援 等に関する業務		①戸籍の届書の預かり ②住民票の写し、印鑑証明書 や所得課税証明書などの 発行 ③市への納入金預かり ④死亡届に関する業務 ※上記の業務以外は行い ません。

※最終日曜窓口・休日窓口の正午～午後2時は混雑するため、手続きにお時間をいただくことがあります。ご了承ください。

明るい選挙にご協力を

政治家（候補者・立候補予定者・首長・議員）と私たち有権者とのつながりはとても大切です。

しかし、金銭や品物で関係が培われるようでは、いつまでたっても明るい選挙、お金のかららない選挙に近づくことはできません。贈らない・求めない・受け取らないの「三ない運動」を徹底しましょう。

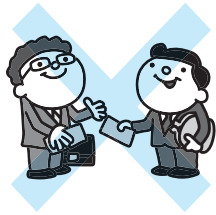

政治家からの寄附禁止

選挙の有無に関わらず、政治家が選挙区内の人に寄附を行うことは、名義のいかんを問わず特定の場合を除いて、一切禁止されています。有権者が求めてもいません。冠婚葬祭における贈答なども寄附になるので注意してください。

禁止される寄附（例）

・病氣見舞い

ご寄附ありがとうございました

次の方々から、社会福祉のために寄附をいただきました。温かな善意に感謝し、ご紹介します。

（平成19年12月）

- ▶ 11日、クボバリエアカデミーから70,000円
- ▶ 19日、秩父明るい社会づくりの会から100,000円
- ▶ 26日、(財)埼玉県仏教会秩父支部から150,658円



・祭りへの寄附や差入れ
・地域の運動会やスポーツ大会への寸志や飲食物の差入れ

・秘書等が代理で出席する場合の結婚祝
・秘書等が代理で出席する場合の香典

- ・葬式の花輪・供花
 - ・落成式、開店祝の花輪
 - ・町内会の集会や旅行等催物への寸志や飲食物の差入れ
 - ・入学祝、卒業祝
 - ・お中元、お歳暮
- お問い合わせ 選挙管理委員会
☎ 22-8200（直通）

がんばる商店街！

日本初コイン型
秩父市共通商品券「和同開珞」

2%のプレミアムがついて
通常販売しています！

有効期限はありません！

ご贈答にもぜひお使いください！

発売内容

額面1,000円

を980円で販売

発売所 市内36店舗

（発売所の登旗が目印）

加盟店 加盟店看板

または加盟店シール掲

示の市内商店街や大型店

でご利用できます。（476店舗）

あなたの困ったをお手伝い！

ポランティアバンク

「おたすけ隊」

県と市と協働で、おたすけ隊を派遣します。（1時間800円）

◇お買い物代行

◇お部屋のお掃除

◇話し相手

◇家事のお手伝い

◇見守り・子守り

◇散歩・外出等の支援

◇網戸・障子張り

◇その他何でもご相談ください。

◆おたすけ隊員も随時募集中！

お気軽にお問い合わせください。



みやのかわ商店街振興組合

福祉事業部 担当：鈴木純

☎ 24-8856

（月～金、午前10時～午後4時）

でかけたら…ちょっとひと休み

ほっとすほっと秩父館

休憩所、喫茶コーナー、チャレンジショップ（地元のお店）ほか

●大きな神棚は一見の価値あり！

●内井戸発見！見に来てね！

☆各種会議、宴会にもご利用いただけます。

☆地元の方、観光客の方、どなたでもご利用いただけます。

☆チャレンジショップではレンタルボックスによる出品者を募集中。詳しくは担当まで。

みやのかわ商店街振興組合

秩父館担当：柴田・四方田

☎ 24-8856（午前10時～午後4時）

どなたでもご利用いただけます

みやのかわ商店街でセレモニー

ご葬儀、ご法要のほか各種催事

会場として、宮側町公会堂を広く

ご利用いただけます。

商店街がお手伝いします。

みやのかわセレモニー事業部

担当：鈴木純 ☎ 24-8856

宮側町公会堂

みやのかわ商店街でセレモニー

ご葬儀、ご法要のほか各種催事

会場として、宮側町公会堂を広く

ご利用いただけます。

商店街がお手伝いします。

みやのかわセレモニー事業部

担当：鈴木純 ☎ 24-8856

平成19年12月契約分 公共工事の発注状況を公表します

市では、行政経営の透明性を高めるため、公共工事の発注状況を下表のとおり公表します。(税込・500万円以上)

(一般競争入札)

契約日	完成予定日	工 事 名	工事場所	予定価格 (税込/円)	契約金額 (税込/円)	落札率 (%)	契約業者	工事担当課
11日	3月24日	下水道管渠築造工事5工区	大野原地内	11,844,000	11,340,000	95.74	㈱山本組	地域整備部 下水道課 ☎25-5218

(指名競争入札)

契約日	完成予定日	工 事 名	工事場所	予定価格 (税込/円)	契約金額 (税込/円)	落札率 (%)	契約業者	工事担当課
3日	2月14日	尾田蒔中学校体育館屋根改修外工事	寺尾地内	9,135,000	8,190,000	89.66	㈱丸稲工務店	地域整備部 教育施設課 ☎25-5226
3日	3月10日	大野原1号汚水枝幹線築造工事B工区	大野原地内	48,930,000	46,410,000	94.85	㈱山口組	地域整備部 下水道課 ☎25-5218
3日	3月24日	(仮称)相原橋観光トイレ新築工事	中津川541-2の一部	9,912,000	9,765,000	98.52	(有)町田建設	地域整備部 教育施設課 ☎25-5226
10日	2月29日	移動通信用鉄塔施設整備工事(浦山川俣局)	浦山地内(川俣)	25,042,500	24,150,000	96.44	サンワコムシステムエンジニアリング㈱	総務部 情報政策課 ☎22-2204
10日	3月14日	幹線66号線道路改良工事	定峰地内	6,037,500	5,460,000	90.43	(有)山長建設	地域整備部 道路課 ☎25-5213
10日	1月31日	吉田幹線12号線舗装工事	吉田久長地内	6,646,500	6,300,000	94.79	㈱新井建設	吉田総合支所 地域振興課 ☎72-6083
10日	3月24日	下水道管渠築造工事1工区	影森地内	7,056,000	6,982,500	98.96	㈱小池工務店	地域整備部 下水道課 ☎25-5218
17日	2月29日	移動通信用鉄塔施設整備工事(阿熊上・阿熊中)	吉田阿熊地内(阿熊上・阿熊中)	7,297,500	7,087,500	97.12	㈱協和エクシオ	総務部 情報政策課 ☎22-2204
17日	3月7日	橋立浄水場急速沈殿池流入水自動薬品注入設備整備工事その2	荒川久那地内	7,287,000	7,245,000	99.42	矢澤フェロマイト㈱	水道部 浄水センター ☎23-6197
17日	3月10日	獣害予防対策事業工事	浦山字苧畑地内	8,389,500	8,242,500	98.25	秩父広域森林組合	環境農林部 林業振興課 ☎22-2369
17日	3月12日	札所17番観光トイレ改築工事	桜木町3319番地地内	6,457,500	5,764,500	89.27	㈱黒沢工務店	地域整備部 教育施設課 ☎25-5226
17日	3月24日	市道大滝幹線3号線落石防護柵設置工事	大滝地内	9,135,000	9,114,000	99.77	㈱下山工務店	大滝総合支所 地域振興課 ☎55-0861
25日	3月15日	移動通信用鉄塔施設整備工事(女形・太田部・中双里)	上吉田地内外2地区(女形・太田部・中双里)	14,584,500	14,227,500	97.55	㈱協和エクシオ	総務部 情報政策課 ☎22-2204
25日	3月24日	下宮地観光トイレ新築工事	下宮地町5353-3の一部	7,465,500	7,350,000	98.45	㈱丸稲工務店	地域整備部 教育施設課 ☎25-5226

(随意契約)

契約日	完成予定日	工 事 名	工事場所	予定価格 (税込/円)	契約金額 (税込/円)	契約率 (%)	契約業者	工事担当課
17日	3月24日	幹線62号線・原谷107号線配水管布設工事	大野原地内	6,100,500	6,090,000	99.83	秩父土建㈱	水道部 工務課 ☎25-5222
25日	3月24日	原谷168・173号線配水管布設替工事	大野原地内	9,229,500	8,925,000	96.70	㈱山口組	水道部 工務課 ☎25-5222
28日	3月24日	上久那地内観光トイレ新築工事	久那2638-4地内	6,594,000	6,583,500	99.84	㈱丸山工務店	地域整備部 教育施設課 ☎25-5226

問い合わせ 工事の内容について…工事担当課、契約関係…契約課 ☎25-5216 (直通)

ちちぶバイオマス元気村発電所 視察・見学者受付中!

吉田元気村に足湯オープン! 中学生以上100円、小学生50円 好評営業中!



竹内 優芽 ちゃん
「にこっつ♡♡♡」
(寺 尾)



関口 優希 くん
「お姉ちゃんの
運動会でハイ♡チーズ!」
(上 町)



山口 姫杏里 ちゃん
「パパ、ちゅうしょ♡」
(下影森)



千島 正太郎 くん
「オレ、やんちゃんに
なるぞ☆」
(荒川白久)



応募方法

1～1歳半程度のお子さんの写真を同封し、住所・保護者の方とお子さんの名前・電話番号・生年月日とコメントを明記のうえ、市役所広報広聴課（〒368-8686 熊木町8-15）までお送りください。抽選に漏れた方も、2歳になる月までは、翌月の抽選に繰り入れ、再抽選しています。なお、市のホームページで公開している「市報ちちぶ」にも同様に掲載します。

市民文芸

短歌

新井 悦子 選

名月や夜半の歩哨の蘆溝橋隊商のらくだ鈴鳴らし行く
寒空の北にかがやく星仰ぎ今なおシベリヤの戦友をぞ憶う
夜祭りの祭具の片づけきびきびと働く人に木の葉舞い散る
現世に未練はなき身と思いつつ夢見て我は宝くじ買う
ざくざくと霜柱ふむ感触を楽しみ犬と畦道を行く
鉢植えの赤実千両妻買うて黄の実千両買わされにけり
ツグミ等はたくまじきなり残り柿奪い合いおり霜深き朝
暖かく高く澄みたる冬空に布団を干して孫来るを待つ
花影は菊のみにして枯れ色の野に冬の陽は薄々そそぐ
つるし柿師走の風にさらされて色よく上がり正月を待つ

（評）関さん、蘆溝橋事件を思い出す橋、名月とらくだという詩情豊かな表現に、蘆溝橋にも静かな時間があったのかとしみじみさせます。
太田口さん、今なおシベリヤに逝った戦友への想いを詠まれる、なによりの供養かと思えます。中島さん、秩父は夜祭りが終わると冬支度が始まる、「木の葉舞い散る」が冬の到来を告げています。島崎さん、宝くじへの束の間の夢を追うのも楽しみなものです。小林さん、霜柱を踏む感触を楽しむ作者の姿が見えるようです。

俳句

大野ひる志 選

便箋に母の字踊る小春かな
風雨急斯くて赤らむ実南天
風呂窓に轟く冬の遠花火
介護バス三台連ね紅葉狩
一陣の風に喜び落葉舞ふ
捨てられぬ物に囲まれ年の暮
風呂に浮く柚子の一つが背を叩く
山里の軒に連なる吊し柿
産土神の庭の落葉に日の匂ひ
幾たりも身近な人逝き年暮るる

（評）俳句を作る題材には、幾つかの分野がありますが、その中でも身近の日常のことからと、観察した自然を取り上げるのが最も多く、また作り易いかと思います。今回の作品も身近詠六句、自然詠四句と分かれました。要はそれらの作品の中に、いかに発見や適切なことば選びがなされているかによって、並の作品を抜くものが出来ると考えます。「字踊る、斯くて、窓に轟く、風に喜び、背を叩く」などの語句にそれらのことが伺えるでしょう。

※短歌、俳句の応募は毎月末までに、〒368-8686 熊木町8-15 市役所広報広聴課へ、必ず官製はがきでお送りください。（2月末締切り分→4月号に掲載）1通に2首または2句までで、1人1通のみとします。

投稿の際、住所・氏名は、作品の左側に書いてください。

なお、市のホームページで公開している「市報ちちぶ」にも同様に掲載します。

お知らせ 市民文芸または選者へのご意見・ご感想等は、市役所広報広聴課あてにお送りください。

図書館からの お知らせ

【問い合わせ】
秩父図書館
秩父市上町3-6-27
☎22-10943
荒川図書館
秩父市荒川日野66-12
☎54-11034
秩父図書館吉田分館
秩父市下吉田6569-1
☎77-11100
秩父図書館大滝分館
秩父市大滝945
☎55-10033

◇2月10日～3月31日の休館日

2月

各館休館日	秩	荒	吉	大	各館休館日	秩	荒	吉	大
10	日				21	木			
11	月	秩	荒	吉	22	金			
12	火	秩			23	土			大
13	水				24	日			大
14	木				25	月	秩	荒	吉
15	金				26	火			
16	土			大	27	水			
17	日			大	28	木			
18	月	秩	荒	吉	29	金	秩		
19	火								
20	水								

※秩…秩父図書館
荒…荒川図書館
吉…秩父図書館吉田分館
大…秩父図書館大滝分館

3月

各館休館日	秩	荒	吉	大	各館休館日	秩	荒	吉	大
1	土			大	17	月	秩	荒	吉
2	日			大	18	火			
3	月	秩	荒	吉	19	水			
4	火				20	木			吉
5	水				21	金			大
6	木				22	土			大
7	金				23	日			大
8	土			大	24	月	秩	荒	吉
9	日			大	25	火			
10	月	秩	荒	吉	26	水			
11	火	秩			27	木			
12	水	秩			28	金	秩		
13	木	秩			29	土			大
14	金	秩			30	日			大
15	土	秩		大	31	月	秩	荒	吉
16	日	秩		大					

開館時間

〈秩父図書館〉
火曜日～日曜日
午前10時～午後6時

〈荒川図書館〉
火曜日～日曜日
午前9時～午後5時

〈秩父図書館吉田分館〉
火曜日～日曜日
午前9時～午後5時

〈秩父図書館大滝分館〉
月曜日～金曜日
午前9時～午後5時

◇年度末整理休館のお知らせ

年度末の蔵書点検のため、秩父図書館および荒川図書館は左記のとおり休館します。ご利用の皆さんにはご不便をおかけしますが、ご協力をお願いします。

〈秩父図書館〉 3月11日(火)～16日(日)

〈荒川図書館〉 3月3日(月)～5日(水)

◇寄贈のお知らせ

このたび、太田口八郎氏から『世界遺産』12巻をご寄贈いただきました。ぜひご覧ください。

◇新年度講座受講生の募集

秩父図書館では、新年度の主催講座について、左記のとおり募集します。なお、講座の日程については一部変更となる場合があります。

●万葉集講座

日程 毎月第2・4金曜日
午後1時30分～3時
講師 近藤 章先生
内容 万葉集の歌の解釈と解説

定員 80人(先着順)

●俳句講座

日程 毎月第2木曜日
午後1時30分～3時30分
講師 大野ひろ志先生
内容 初心者対象の講座
定員 25人(先着順)

●短歌講座

日程 毎月第1水曜日
午後1時30分～3時30分
講師 岡部すず子先生
内容 初心者対象の講座
定員 25人(先着順)

◇催し物のお知らせ

受付場所 1階カウンター
受付料 2,000円

◇絵本相談日

2月26日、3月25日の火曜日、午前10時～正午
良い絵本の選び方、与え方などについて、アドバイスします。

●おはなし会(入場無料)

2月23日、3月8日、22日の土曜日、午後3時から(約40分)
4歳以上の幼児、低学年児童向けの昔話や童話等をお話します。参加希望者は、1階カウンター横にお並びください。

●第136回・名作映画鑑賞会

題名 黄金狂時代
(1926年、アメリカ、85分)
監督・主演 チャールズ・チャップリン

共演 ジョージア・ヘール、マック・スウェイン、トム・マレー

内容 放浪紳士チャペリーは、金鉱を求めてアラスカへ向かう。突然、猛吹雪に襲われ山小屋へ避難。そこには金鉱探しの凶悪犯がいた。腹が減った2人は靴を煮て食べる。靴ひもはスパゲティだ。このシーンは今も語り草となっている。キネマ旬報ベスト第1位。

◎2月21日(木)午後1時30分から

◎会場 秩父図書館2階

◎映画解説があります。無料です。

◎次回予告 日本映画「泥の河」

3月27日(木)1時30分から上映!

◇荒川図書館

●ピョピョタイム

2月12日、3月11日の火曜日、午前11時から(約30分)
幼稚園や保育園に入る前のお子さんと保護者の方を対象に、やさしい絵本や、手あそびで楽しい時間を過ごします。

●おはなし会

2月23日、3月15日の土曜日、午後2時30分から(約30分)
幼児から小学校低学年の子どもたちを対象に絵本や紙芝居、手あそびなどをします。

●人形劇(入場無料)

3月29日の土曜日、午後1時30分から
◎会場 荒川公民館軽運動室
※演目など詳細は、市報3月号に掲載します。

※40歳以上で「話す」・「読む」・「書く」・「聞いて理解する」ことなどでお困りの方は、各保健センターへご相談ください。

●【**歯みがき教室**】平成18年1月～3月生まれの幼児

とき 2月24日(日) 10:00～

ところ 秩父保健センター

内容 歯科健診、ブラッシング指導、フッ素塗布(希望者)

申込み 電話または来所にて受け付けています。秩父保健センターへお申し込みください。

※当日、普段お父さんが使用している歯ブラシ、コップ、タオル、母子健康手帳をお持ちください。

吉田保健センター会場 (よしだ元気塾)は、吉田振興会館3階

●【**乳幼児健診**】

月日	受付時間	内 容	対 象
3月14日(金)	13:15～14:00	1歳6か月児健診 3歳児健診	平成18年7・8月生まれ 平成16年10・11月生まれ

●【**育児相談**】

月日	受付時間	内 容	対 象
3月5日(水)	10:00～11:00	育 児 相 談 身長・体重測定	乳 幼 児

●【**ことばの相談**】※予約制

月日	受付時間	内 容	対 象
3月27日(水)	13:00～16:00	ことばの発達、発音などに関する個別相談	ことばの発達、発音などに心配のある幼児とその保護者

●【**親子ふれあい教室**】

1歳6か月を過ぎたお子さんとその保護者

3月17日(月) 10:00～11:30 9:30から受付
※初めての方は、電話で吉田保健センターへ申込み

●【**よしだ元気塾**】おおむね40歳以上の方

3月18日(火)

※3月はウォーキングのため、時間・集合場所が変わります。詳しくは、直接または電話で吉田保健センターへお問い合わせください。

●【**健康相談**】

3月12日(水) 13:15～14:00

※健康手帳をお持ちください。

大滝保健センターからのお知らせ

●【**健康相談・育児相談**】

3月11日(火)

13:00～15:00 大滝総合支所内

※健康手帳・母子手帳をお持ちください。

●【**はつらつ筋力アップ教室**】40歳以上

2月20日～3月26日の毎週水曜日

13:30～15:30 大滝公民館

荒川保健センター会場

●【**乳幼児健診**】

月日	受付時間	内 容	対 象
2月20日(水)	13:15～14:00	1歳6か月児健診 3歳児健診	平成18年6・7月生まれ 平成16年9・10月生まれ
3月19日(水)		4か月児健診 10か月児健診	平成19年10・11月生まれ 平成19年4・5月生まれ

●【**歯みがき教室**】

月日	受付時間	内 容	対 象
2月20日(水)	13:15～14:00	歯科医師の診察 ブラッシング指導 フッ素塗布等	平成17年12月・ 平成18年1月生まれ

●【**育児相談**】

月日	受付時間	内 容	対 象
3月3日(月)	10:00～11:00	育 児 相 談 身長・体重測定	乳 幼 児

●【**親子ふれあい教室**】

1歳6か月を過ぎたお子さんとその保護者

2月21日(木)、3月6日(木)、19日(水) 9:30～11:10

●【**BCG予防接種**】満3か月～6か月未満

3月19日(水) 13:15～14:00

※母子健康手帳、予診票をお持ちください。

●【**健康相談**】

2月19日(火)、3月18日(火) 13:00～14:00

※健康手帳をお持ちください。

●【**はつらつ筋力アップ教室**】40歳以上

2月27日(水)、3月12日(水)、26日(水) 9:30～11:30

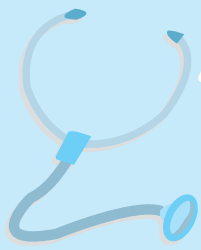

保健センター からのお知らせ

問い合わせ

- 秩父保健センター ☎22-0648
- 吉田保健センター ☎77-1112
- 大滝保健センター ☎55-0102
- 荒川保健センター ☎54-2231

各保健センター共通のお知らせ

●【健康カレンダーのお知らせ】

「平成20年度秩父市健康カレンダー」を市報3月号と同時配布します。各種がん検診・予防接種等日程表およびがん検診申込書が入っていますので、1年間大切に保管してください。

●【麻しん風しん混合ワクチン予防接種】(個別)

予防対策強化のため、2回接種となりました。

第1期 1歳～2歳未満

第2期 小学校入学前の1年間

●【胃がん・子宮がん検診】(個別)

指定の医療機関で胃がん・子宮がん検診が受けら

れます(それぞれ先着200人)。毎月1～7日(土・日・祝日を除く)に各保健センターで申込みを受け付けています。今年度の受付は3月7日(金)で終了となります。

胃がん検診 (40歳以上の方：2,500円)

子宮がん検診 (20歳～39歳の方：頸部検診 1,300円、40歳以上の方：頸部・体部検診 2,100円)

●【言語リハビリ教室】

月 日	会 場	実施時間
2月21日(休)	秩父保健センター	13:30～15:30
2月25日(月)	荒川保健センター	
2月26日(火)	吉田保健センター	

秩父保健センター会場

●【乳幼児健診】

月 日	受付時間	内 容	対 象
3月6日(休)	13:00～14:00	3歳児健診	平成16年11月生まれ
3月11日(火)		乳児(4か月児)健診	平成19年10月生まれ
3月12日(水)		乳児(10か月児)健診	平成19年5月生まれ
3月18日(火)		1歳6か月児健診	平成18年8月生まれ

※母子健康手帳、健診アンケートをお持ちください。

●【育児相談】

月 日	受付時間	内 容	対 象
3月7日(金)	9:30～10:30	育児相談 身長・体重測定 赤ちゃん体操	乳 幼 児

●【予防接種】(集団)

種 類	月 日	受付時間	対 象
三種混合	3月4日(火)	13:30～14:30	満3か月～7歳6か月未満
	4月7日(月)		
B C G	3月17日(月)		満3か月～6か月未満
	4月14日(月)		

※母子健康手帳、予診票をお持ちください。

※三種混合予防接種の第1期初回(1回目・2回目・3回目)の接種間隔は3～8週です。必ず守って

受けてください。保健センター(集団)で受けられない方は、医療機関(個別)でも受けられます。

●【両親学級】

妊娠5か月を過ぎた初回妊婦さんとその家族

	月 日	時 間	内 容	講 師
1 日 目	3月9日(日)	13:15～16:00 (受付13:00～)	赤ちゃんの育て方 沐浴実習	保健師 助産師
2 日 目	3月14日(金)	13:30～16:00 (受付13:15～)	歯科保健、歯科健診 歯みがき指導	歯科医師 歯科衛生士
3 日 目	3月21日(金)		栄養と食事・試食 妊娠中の保健 お産の準備と経過 呼吸法など	栄養士 産婦人科医師 助産師

※3月3日(月)までにお申し込みください。



「住宅用火災警報器」の悪質な訪問販売にご注意ください!

消防署や市が、直接「住宅用火災警報器」を訪問販売することはありません。

2・3月の無料相談室

相談名	相談日	会場	相談員	
法律	3月4日(火)・27日(木) 10時～15時	秩父市役所 (3階相談室)	弁護士	
	3月11日(火) 10時～15時	荒川総合支所		
※電話で予約が必要です。 2月20日(水) 午前9時から電話予約受付 各日先着10人				
人権	毎月第2・4水曜 13時～16時	秩父市役所 (3階相談室)	人権擁護委員	
行政	2月18日(月) 3月17日(月)	秩父市役所 (3階相談室)	行政相談委員	
	3月3日(月)	吉田総合支所 (振興会館)		
	2月18日(月) 3月10日(月)	荒川総合支所		
	2月25日(月) 3月24日(月)	大滝総合支所		
市民	木曜 13時～16時	秩父市役所 (3階相談室)	市民相談員	
消費生活	月・水・金曜 9時～16時		消費生活コンサルタント	
行政手続	2月12日(火)・3月11日(火) 13時～15時		行政書士	
登記	2月20日(水)・3月19日(水) 13時～15時		司法書士 土地家屋調査士	
税務	3月3日(月) 10時～15時		税理士	
土地建物	2月19日(火) 10時～15時		宅地建物取引主任者	
暴力について	2月28日(木)・3月27日(木) 10時～15時		秩父警察署担当相談員	
女性	2月26日(火)・3月25日(火) 13時～15時		市民生活課担当職員	
年金・労働	3月14日(金) 13時～15時		社会保険労務士	
※市民生活課および各総合支所(市民福祉課)では、相談日以外でも相談を受け付けます。 上記相談に関する問い合わせ 市民生活課 ☎25-5200(直通)				

※相談日が祝日の場合はお休みとなります。

相談名	相談日	問い合わせ
子育て	月～金曜 9時～16時	秩父市子育て支援センター ☎22-7282 ☎22-7283 吉田子育て支援センター ☎77-1145 ☎77-1148
子どもについての心配ごと	月～金曜 8時30分～17時15分	家庭児童相談室(社会福祉課) ☎25-5204
身体・知的障がい児(者)について	月～金曜 9時～18時 土曜 9時～16時	フレンドリー ☎22-7785 ☎22-7055(身体障がい) ☎22-7045 ☎21-6705(知的障がい)
精神障がい者について	月～金曜 9時～17時	生活支援センター「アクセス」 ☎24-1025 ☎24-1026
障がい者の就労・労働	月～金曜 9時～18時	秩父障がい者就労支援センター「キャップ」 ☎ ☎22-2870
いじめ・不登校等教育	ひまわり教室 月～金曜 9時～17時	ひまわり教室 ☎22-2228
	やまなみ教室 月・水・金曜 9時～17時	やまなみ教室 ☎72-2030
人権	月～金曜 8時30分～17時15分	さいたま地方法務局 秩父支局 ☎22-0827
内職	月～金曜 9時～16時	ちちぶパートバンク ☎24-5222
職業	月～金曜 9時～16時 吉田総合支所 月曜 9時～16時30分	工業振興課 ☎22-3428
労働	月～金曜 8時30分～17時	北部産業労働センター 秩父支所 ☎23-7881
中小企業者向けよろず金融	3/5 13時～16時30分 ※前々日まで に要予約 会場 歴史館3階第2会議室	商業振興課 ☎25-5208 (相談: 埼玉県信用保証協会)
結婚	福祉女性会館 3/8 13時～16時 ※要予約(先着8人)	秩父市社会福祉協議会 ☎22-1514
心配ごと	社協荒川事務所 3/27 13時～16時	

訪問活動を行っています。

包
括
支
援
セ
ン
タ
ー
で
は、
民
生
委
員
の
方
と
も
協
力
し、
一
人
暮
ら
し
や
高
齢
者
世
帯
の
方
の
お
宅
を
中
心
に、

楽しみを持って、いきいきとした生活を送りたい

地域包括支援センターでは、誰もが住みなれた地域で尊厳ある生活と人生を維持することができるよう、保健師、社会福祉士、主任介護支援専門員などが高齢者についての相談に乗り、権利を守るための適切な支援をしています。

そこで、地域包括支援センターの支援事業を市民の皆さんにもっと知っていただくため、さまざまな事例をまじえながらお伝えしています。

地域包括支援センター=だより

いつまでも 自分らしく
住みなれた地域で暮らすために

問い合わせ

- 包括支援センター ☎22-2582
- けやき包括支援センター ☎27-7331
- かえで包括支援センター ☎77-1134
- さくら包括支援センター ☎53-1014

ある日お伺いしたAさんは、夫と二人暮らし。近ごろ膝に痛みがあり、ご近所の友だちとお茶飲みやゲートボールに出掛けることも少なくなりました。一日家の中で過ごすことが多く、生活に楽しみが少なくなりました。

そこで、生活の中に楽しみを持ち、張りのある生活を送ることができるよう、包括支援センターが開催する「お達者塾」を紹介し、歌を歌ったりして多くの人と交流する機会を持つことを提案しました。

当初は、体の調子等に不安を感じている様子でしたが、送迎を利用することで安心して参加できたようです。「お達者塾」では、同世代の方とのひと時を楽しく過ごされた様子でした。

その後、特定高齢者として、保健センターで行われる「いきいきころばん教室」に参加し、身体機能の維持に取り組むとともに、多くの仲間との交流の機会を楽しまれています。

しかし、高齢者世帯のAさんは、これからの生活に不安があるとのことでしたので、今後も継続的に相談を行っていくことにしました。

このように、包括支援センターは、地域に向いて皆さんの相談にのり、健康と生きがいづくりに繋がる支援をしています。心配事など、お近くの包括支援センターまでお気軽にご相談ください。

お知らせ のページ

1 2月の納税

固定資産税 第4期分
国民健康保険税 第8期分

納期限は2月29日(金)です。

納期限内納付にご協力ください。

口座振替納税制度を利用している方は、納期限に振り替えますので預貯金の残高をご確認ください。

また、振替税目の追加や納税義務者の名義が変わった場合などは、改めて口座振替の申込みが必要となりますのでご注意ください。

なお、2月の休日納税窓口は、**24日(日)**です。収納課窓口において、納税と納税相談を受け付けます。(総合支所では実施していませんのでご注意ください。)

問い合わせ 収納課

☎ 22-22210 (直通)

2 差押財産(電話加入権)の公売を実施します

市と秩父県税事務所では、納税の秩序を維持し税負担の公平性お

よび市民全体の利益を守るため、市税等の滞納者に対してその所有財産の差押処分を行い、それを公売(換価)することにより滞納市税等への充当を行っています。

今回、公売を予定している差押財産は「電話加入権」です。

公売方法は、入札により行いますのでどなたでも参加できます。

とき 2月21日(木)午後1時～

ところ 秩父地方庁舎3階中会議室

※詳しくは、市役所掲示板および秩父地方庁舎掲示板に公告してありますのでご覧ください。

問い合わせ 市役所収納課

☎ 22-22210 (直通)

秩父県税事務所 ☎ 23-2110

来月末で受付が終了します!

3 戦没者等のご遺族の皆さんへ

特別弔慰金が支給されます!

戦没者等の死亡当時のご遺族で、平成17年4月1日において、公務扶助料や遺族年金等を受ける方がいない場合に、第八回特別弔慰金として記名国債が支給されます。対象となるご遺族は、次の順番による先順位のご遺族お一人です。

1. 弔慰金の受給権者
2. 戦没者等の子
3. 戦没者等と生計関係を有して

おり、かつ、戦没者と氏が同じである①父母、②孫、③祖父母、

④兄弟姉妹

4. 上記3以外の①父母、②孫、③祖父母、④兄弟姉妹
5. 上記1から4以外のご遺族で、戦没者等の死亡時まで引き続き一年以上生計関係を有していた三親等内の親族

請求期限 平成20年3月31日(月)
※すでに、申請が済んでいる方は再度申請する必要はありません。該当になるかどうか不明の場合は担当までお問い合わせください。

請求手続 社会福祉課または各総合支所市民福祉課

問い合わせ 社会福祉課 援護担当

☎ 22-22211 内線1164

各総合支所市民福祉課

吉田 ☎ 72-6082 (直通)

大滝 ☎ 55-0865 (直通)

荒川 ☎ 54-2116 (直通)

4 自衛隊秩父地域事務所からのお知らせ

●自衛隊写真展

陸・海・空自衛隊の大迫力写真を40点以上展示。(猪野昭氏協賛)

とき 2月22日(金)～24日(日)

午前10時～午後6時

ところ 地場産センター2階(入場無料)

●自衛官募集

募集種目 2等陸・海・空士

応募資格 18歳以上27歳未満の男性

試験日 2月16日(土)、3月1日(土)

問い合わせ 自衛隊秩父地域事務所

☎ 22-6157

広告

5 2・3月の
就職支援セミナー

と き	と ころ	内 容	定員
2/18(月) 13:30~15:30	吉田総合支所	自己分析とセールスポイントの見つけ方(座学)	15人
2/22(金) 14:00~16:30	ハローワーク秩父	若年者の求職活動について・就職実現プランの作成について(座学)	15人
2/27(水) 14:00~16:00	ちちぶパートバンク	中高年齢者の求職活動について(座学)	15人
3/3(月) 13:30~15:30	吉田総合支所	履歴書・職務経歴書の書き方(座学)	15人
3/5(水) 13:30~16:30	ちちぶパートバンク	自己分析とセールスポイントの見つけ方(演習)	15人
3/7(金) 14:00~16:00	ハローワーク秩父	就職を成功させるために(座学)	15人
3/12(水) 14:00~16:00	ちちぶパートバンク	自己分析とセールスポイントの見つけ方(座学)	15人

※定員の関係上、事前にお申し込みください。

申込み ハローワーク秩父

22-13215

ちちぶパートバンク

24-15222

6 秩父市オートキャンプ場
利用休止のお知らせ

新潟県柏崎市にある秩父市オートキャンプ場は、平成20年度の施設

設利用を休止させていただきます。これは、昨年7月16日に発生した新潟県中越沖地震により、施設および周辺道路等が被害を受け、安全な利用が困難な状況となっているからです。

ご利用を予定されている皆さんには大変ご迷惑をおかけしますが、ご理解をいただきますようお願いいたします。

問い合わせ 市民生活課

25-15200(直通)

7 お昼の防災無線で「旅立ちの日」を放送します

3月1日(土)から31日(月)まで、昼の防災無線放送の曲目を「旅立ち

の日」に変更します。

これは、卒業ソングとして全国で歌われている「旅立ちの日」を多くの皆さんに親しんでいただくため放送するものです。

問い合わせ 広報広聴課

22-25505(直通)

9 愛の献血にご協力を

3月4日(火)	3月14日(金)
午後1時30分~3時30分	午前10時~正午
歴史文化伝承館 駐車場(東町青 年部)	農園ホテル内ロ ビー(ナチュラ ルフアームシテ イ農園ホテル)

問い合わせ 保健センター 献血担当

22-0648(代表)

8 不用品のリサイクルコーナー

市では、日用品など自分には不用になったが、まだ利用できるものなので譲りたい、または、譲ってほしいという希望者を登録し、紹介しています。なお、**無料譲渡**を条件とします。

譲りたい物	譲ってほしい物	登録状況
エレクトーン、サイドボード、テーブル、歩行器、車椅子、学習机、ベビーベッド	ピアノ、幼児用自転車、子ども用すべり台、A型ベビーカー、チャイルドシート、ベビータンス、自転車	譲りたい物 7件 譲ってほしい物 7件 (平成20年1月17日現在)

※登録期間は3か月間で、市内在住の方に限ります。希望者は、電話にて市民生活課にご連絡ください。また、有効期間中に「譲れなくなった」または「譲り受ける必要がなくなった」という場合は、必ず市民生活課までご連絡ください。

登録申込み・問い合わせ

市民生活課 25-5200(直通)
22-2211内線1321



10 ちいさな命を守る
親子防災教室

体を使って親子で遊びながら災害対策が学べる、県主催の防災フェアで大好評だった教室です。

とき 2月24日(日)

ところ 午前10時30分~正午 原谷公民館1階ホール

対象 小さなお子さんと保護者

講師 あんどうりす先生

内容 防災カードを使って動物

のまね、抱っこでダッシュほか

参加費 無料

問い合わせ 今井歯科クリニック

25-0255

11 市民小学生
少林寺拳法教室

とき 3月3日~31日までの毎週月・木曜日(3月20日(木)を除く全8回)、午後7時~8時

ところ 文化体育センター武道場

対象 小学生

指導 秩父市少林寺拳法連盟

参加費 1,000円(保険料等)

定員 20人(先着順)

申込み 文化体育センター(24-4004)

ペットは愛情を持ち、最後まで責任をもって飼いましょう!

飼い主には、ペットを愛情と責任を持って育て、最後まで飼い続ける義務があります。

12 親子スキー教室



とき 3月8日
(土) 9日(日)

ところ 群馬県鹿

沢スノーエリア

参加費 中学生以

上16,000円、小学生14,000円(バス代・宿泊料・夕朝食・保険代含む)

指導者 全日本スキー連盟公認指

導員および文部科学大臣認定地域

体育指導者(A・B級)

定員 80人(初めての小学生も可)

13 市民スキー大会

初心者でも参加できるリーゼン
スラローム大会です。メダル・賞
状等を用意しています。

とき 3月8日(土)午後から

ところ 群馬県鹿沢スノーエリア
(現地集合)

参加費 2,000円

申込み 教室・大会とも2月28日

(木)までに、秩父市スキー連盟

員になり次第締切)

(定

員になり次第締切)

14 温水プール アクアビクス教室

ストレッチ運動&水中エアロビ
クスを行います。初めての方もお
気軽にご参加ください。

とき 2月29日~3月28日の毎週

金曜日(全5回)、午後1時~3時

ところ 温水プール

講師 東京体育機器(株)インスト

ラクター

参加費 2,000円

定員 20人

申込み 2月15日(金)から参加費を

添えて温水プール窓口へお申し込

みください。また、電話での予約

も受け付けます。

問い合わせ 温水プール

☎ 22-7411

15 NPO出前講座

地域づくりの新たな担い手

NPOの基礎知識のほかに、実
際の活動事例を通じて、市民の皆
さんにNPO活動に対する理解を
深めていただくため、NPO出前
講座を開催します。

とき 2月28日(木)

ところ 午後1時30分~3時30分
市民会館3階第2会議室

講師 埼玉県秩父地域創造セン

ター大澤勝氏、NPO法人市民

シアター・エフ理事長竹石研二氏

定員 80人

参加費 無料

問い合わせ 市民生活課

☎ 25-5200(直通)

16 造園・緑地管理 アシスタント講習

60歳代前半層の方を対象に、技
術や知識の習得を図り、企業への
就職やシルバー人材センターでの

就業を支援するために開催する講
習です。

とき 3月20日(木・祝)~24日(月)

午前10時~午後3時

ところ 下水道センター

内容 初級・植木の剪定、管理

対象 60~65歳の健康で就業意

欲のある方。また、全日程参加可

能な方。

定員 20人(定員を超えた場合

は抽選)

参加費 無料

申込み 3月7日(金)までに、氏名

(フリガナ)・性別・年齢・電話番

号・FAX番号・郵便番号・住所

を明記して、はがきまたはFAX

で「造園管理アシスタント講習希

望」と記入のうえ、左記へ。

問い合わせ

秩父市シルバー人材センター

〒368-0033

野坂町1-13-14

☎ 22-4454 FAX 24-9781

募集

17 福寿草見学と

おっ切り込みうどん・

わらそり作り体験

参加者募集

とき 3月23日(日)

午前9時30分~午後3時

ところ 石間交流学習館

対象 市内在住・在勤・在学の方

方で、直接会場に来られる方

定員 30人(応募者が10人に満

たない場合は中止します。)

内容 午前中はおっ切り込みう

どん作り・福寿草見学、午後はわ

らそり作りの体験をします。

参加費 1,500円(秩父事件

資料等見学・昼食・保険代含む)

申込み 3月13日(木)までに、はが

きまたはFAXで、参加者全員の

住所・氏名・年齢・電話番号を明記

して、吉田総合支所(〒369-1

1592 下吉田6585-2

☎ 72-6083 FAX 77-1529)へ。

19
特定公共賃貸住宅(空家)
入居者募集中

住宅名	募集戸数	所在地	構造	間取り	家賃	建設年度	備考
1 井ノ尻住宅	4戸	中村町3-8-9	中層耐火 5階建 エレベーター設置	3LDK	85,000円 入居者の収入に応じて減額 制度(61,400円~85,000円) があります。	平成15年	駐車場1戸1台 3,000円
2 広瀬住宅	1戸	下吉田7775-3	木造2階建	3LDK	55,000円	平成5年	駐車場1戸1台 1,000円

申込受付

随時、受け付けています。(申込みがあり次第、受付を終了させていただきます。)

申込者の資格

- ①市税を滞納していないこと。
- ②現に同居し、または同居しようとする親族があること。
- ③入居しようとする世帯全員の収入月額が、20万円以上60万1千円以下であること。
- ④自ら居住するための住宅を必要としていること。

申込み・問い合わせ

建築住宅課

☎25-5214 (直通)

各総合支所地域振興課

吉田 ☎72-6083 (直通)

大滝 ☎55-0861 (直通)

荒川 ☎54-2114 (直通)



20
ちちぶ学セミナー
研究発表会

ちちぶ学セミナー専門講座受講生が、一年間の研究成果を発表します。

とき 3月8日(土)午後1時30分
〜3時40分(予定)

ところ 歴史文化伝承館ホール

定員 200人

内容

- ①「秩父の石仏採訪コース」と「秩父の祭りを探るコース」の受講生による研究成果の発表
- ②石仏コース担当講師・千嶋壽氏(秩父市文化財保護審議委員会委員)、祭りコース担当講師・栃原嗣雄氏(埼玉県文化財保護審議会委員)による講評

対象 一般人

参加費 無料(申込みは不要です。当日会場にお越しください。どなたでもご参加いただけます。)

問い合わせ 歴史文化伝承館

☎22-0420

21
ちちぶ銘仙館特別企画展

●秩父小唄と竹久夢二と秩父銘仙ものがたり

とき 3月7日(金)〜16日(日)

内容 秩父銘仙技術継承者第一期卒業生 青山米子さんによる銘仙作品展です。竹久夢二の描いた女性が着ている銘仙の図柄を復刻した作品をはじめ、各種銘仙を展示します。

●育成講座卒業記念作品展

とき 3月18日(火)〜30日(日)

内容 秩父銘仙(秩父織物協同組合)、秩父ほぐし捺染(秩父捺染協同組合)技術継承者育成講座生徒さんの5年間の成果を展示します。

ところ ちちぶ銘仙館

開館時間 午前9時〜午後4時

入館料 大人200円、小人100円

問い合わせ ちちぶ銘仙館

☎22-4112

22
写真で感じる
ちちぶ今昔物語

道と五感の風景

秩父路魅力アッププロジェクトチームでは、NPOを中心に大学、公共交通事業者、観光・商業・農林関係団体、行政などが連携し、道路を軸とした秩父地域の景観づくり、環境づくり、観光振興を推進しています。今回、秩父路の今と昔の道の風景写真や、昨年12月に全戸配布した「五感の風景再発見!」の公募結果を写真とパネルで展示します。

とき 3月10日(月)〜16日(日)

ところ 歴史文化伝承館1階、大

23
秩父札所連合会主催
『秩父札所展』開催!

滝振興会館1階、旧武毛銀行本店、荒川農村環境改善センター、※道の駅果樹公園あしがくぼ(横瀬町)でも同時開催します。

問い合わせ まちづくり課

☎25-5217 (直通)

各総合支所地域振興課

吉田 ☎72-6083 (直通)

大滝 ☎55-0862 (直通)

荒川 ☎54-2114 (直通)



総開帳イベントとして、『秩父札所展』を開催します。

会場には、観音堂や秩父札所三十四ヶ寺の御前立本尊が安置され、お参りすると札所を巡拝されたのと同じご利益を賜うことができます。このほか、各札所の寺宝や長年秩父札所にまつわる絵を描いてきた故・山田えいじ氏の絵画なども展示されます。

とき 2月27日(水)〜3月3日(月)

ところ 午前10時〜午後6時

矢尾百貨店5階大催事場

入場料 無料

問い合わせ 矢尾百貨店販売促進部

☎24-8233 (直通)

24 健康・健脚交流プロジェクト
スタートアップイベント

●「人も地域も健康に、歩いて楽しい街づくり」



歩きながら
楽しめる秩父
のまちづくり
について、健
康大使である
増田明美氏を招いて、講演会・シ
ンポジウムを開催します。

とき 3月7日(金)
午後1時15分～4時45分

ところ 地場産センター4階

定員 300人程度(申込不要)

参加費 無料

●健康ウォーキングガイド講習会

健康づくりのためのウォーキングの方法やホスピタリティなど、歩いて巡る秩父観光ガイドのためのスキルアップセミナーです。ガイドをやってみたい方だけでなく、健康づくりに興味のある方も、ぜひご参加ください。

とき 3月8日(土)
午前10時～午後4時30分

ところ 地場産センター4階

内容 「運動と健康」講演、「ホスピタリティ」講習、「ウォーキング」講習

定員 40人程度(要申込み)

参加費 無料(昼食持参)

申込み・問い合わせ

歩きたくなるまち秩父コンソー

シアム(コスモプラン内)
☎03-3265-2241

生涯スポーツ推進事業

25 市民ボールルーム
ダンス連合会
ダンスの集い

日ごろ各所でボールルームダンス(社交ダンス)を通じて健康づくり、人の和づくりに励んでいる皆さん、みんなで踊ったり、見学したり、楽しく発表しましょう。

とき 2月24日(日)
午後1時～5時

ところ 歴史文化伝承館ホール

参加費 無料

申込み・問い合わせ

秩父市ボールルーム連合会

26 第4回ミューズの森チャレンジ
ロードレース大会
in CHERRYBU

新緑眩しい芝生を中心としたクロスカントリー風のコースで、心地よい汗を流してみませんか。

とき 5月11日(日)

ところ ミューズパークスポーツの森(コースはスカイロード、旧ゴルフ場内など)

種目

1・8kmの部 小学生男女

4kmの部 中学生男女

6kmの部 一般男女、高校生女子

10kmの部 一般男女、高校生男子

スケジュール 受付午前8時30分～9時30分、開会式9時10分、スタート(1・8km小学生低学年)10時、(1・8km小学生高学年)10時5分、(4km)10時15分、(6km)10時40分、(10km)11時10分

参加費 小中学生500円、高校生1,000円、一般2,000円

表彰 各部門1～3位まで賞状・記念品、4～6位まで賞状、全員に参加賞あり。

申込み 市民スポーツ課、各総合支所市民福祉課に申込用紙(郵便振替)があります。(4月4日(金)消印有効)

問い合わせ 市民スポーツ課
☎25-5230(直通)

27 第21回市民親善
バレーボール大会

とき 3月2日(日)

ところ 文化体育センター

試合方法 9人制・町会対抗(町会連合可)

チーム構成 中学3年生以上29歳までの男子2人以内、30歳代男子2人以内。ほかは、中学3年生以上の女子または40歳以上の男子。

参加費 1チーム2,000円

※参加申込み、選手登録用紙、代表者会議等の詳細については、昨年度参加した町内の代表者あてに発送します。

申込み 2月20日(水)までに、秩父バレーボール連盟

28 秩父市姉妹都市との交流音楽会
旅立ちの丘コンサート

友好都市のハイレベルな音楽団体を招き、市内の音楽団体・学校との交流音楽会を開催します。

とき 3月15日(土)午後2時～

ところ 秩父ミューズパーク音楽堂
出演団体 豊島区管弦楽団、荒川区民フィルハーモニー合唱団、秩父混声合唱団、秩父ウインドオーケストラ、秩父第一中学校コーラス部、秩父第二中学校吹奏楽部

入場料 無料(整理券が必要です。※整理券は、2月12日(火)から、ふるさと創造課、各総合支所総務課、道の駅ちちぶで配布します。

問い合わせ ふるさと創造課
☎22-2823(直通)

29 秩父郡市
コーラスフェスティバル

秩父郡市の公民館で活動しているコーラスグループ11団体が、一堂に会して発表会を行います。

女性だけのグループや男女混声グループの美しい癒しのハーモニーをどうぞご覧ください。

とき 2月24日(日)正午開場、午後0時30分開演

ところ ミューズパーク音楽堂

入場料 無料

問い合わせ 中央公民館

☎22-0420

30 秩父観光協会主催
平成19年度秩父夜祭
写真コンクール秀作展

とき 2月16日(土)～3月2日(日)
午前9時～午後4時30分(月曜休館)

ところ 芸術文化会館(道の駅ちちぶ隣)

問い合わせ 秩父観光協会

☎ 21-22277

31 第26回
秩父歌舞伎定期公演

秩父祭の屋台芝居を支える「秩父歌舞伎」。その保存と研究をしている秩父歌舞伎正和会(市指定無形民俗文化財)の定期公演を行います。ぜひご覧ください。

とき 2月24日(日)午後1時開演
ところ 市民会館ホール

演目

・秩父歌舞伎正和会
「二谷嫩軍記 熊谷陣屋之場(口より)」

・花の木小学校歌舞伎クラブ
「吉例曾我対面 工藤館之場」

入場料 無料

問い合わせ 秩父歌舞伎正和会保存会

事務局(文化財課内)

☎ 22-2481(直通)

33 定年帰農希望者等の
休日就農相談会

秩父市・横瀬町の農家出身者で、定年後秩父市・横瀬町で農業をしようと考えている方の就農相談会を開催します。野菜、果樹、

花等の栽培技術や販売、農業研修制度等について、各地区農業委員、JA職員、県農林振興センター職員、市町村職員が相談に応じます。

とき 3月2日(日)
午後1時～4時

ところ JAちちぶ秩父支店

申込み 2月29日(金)までに左記へお申し込みください。

お問い合わせ 秩父農林振興センター普及部

☎ 25-1310

34 ついでの広場「はぴっぴー」

ついでにの広場は、お母さん同士でおしゃべりをしたり、お子さんと一緒に遊んだり気ままに参加できる楽しい場所です。

対象年齢 0歳から3歳までのお子さんと保護者の方

通常開催 毎週火、木、土曜日

開催時間 午前10時～午後3時

(正午から午後1時までお休み)

会場 ちちぶ幼稚園

参加費 無料

●園庭開放

ついでにの広場の開催日・開催時間に合わせて、園庭を開放します。0歳から3歳までのお子さんと保護者の方が対象です。

※園庭開放中のケガ、事故等については責任を負いません。

●ベビーマッサージ

毎週土曜日、午後1時から。0歳から1歳のお子さんが対象です。

●子育て相談

子育て中のお母さんは、ちょっとした心配や不安を抱えがちです。お気軽にご相談ください。

※この事業は秩父市が「特定非営利活動法人秩父こみにてい」へ委託して実施しています。

お問い合わせ 特定非営利活動法人秩父こみにてい事務局

☎ 22-7866

35 カウンセリング
マインドセミナー

働きやすい職場づくりには、普段から「傾聴意識」を持つことが大事です。部下・上司・同僚等の話を上手に聞くコツをつかみ、働きやすい職場作りをしませんか。

とき 2月28日(木)午後1時30分～4時30分

ところ 地場産センター5階501号室

対象 事業所等の管理・監督者、勤労者

内容 管理監督者の役割とストレスマネジメント、社員との日常折衝とカウンセリング、話を聴くとは

講師 日本マネジメント協会 田中路子氏

受講料 無料

定員 50人

申込み 2月22日(金)までに、秩父商工会議所(☎22-4411)へお申し込みください。

お問い合わせ 工業振興課

☎ 22-3428(直通)

32 芸術文化会館での催し

とき	内容	会場
2月15日(金)～24日(日)	《第2回秩父セメントOB作品展》 ※最終日は午後4時30分まで	展示室1・2
2月16日(土)～3月2日(日)	《秩父夜祭写真コンクール秀作展》 秩父観光協会主催	展示室3
3月1日(土)～12日(水)	《アクセサリー作品展～銘仙・帯・バッグ～》 ※初日は正午から、最終日は正午まで	展示室1
毎週木曜日 午前9時～午後5時	齋藤麗子「押し花教室」 (正午～午後1時まで昼休み)	会議室3
毎週金曜日 午前9時30分～正午	赤岩智恵子「絵画教室」 ※生徒募集中	会議室3

休館日 月曜日(祝日にあたる場合はその翌日) 年末年始(12月29日～1月3日の6日間)
開館時間 午前9時～午後5時

《各種作品展などに芸術文化会館をご利用ください》

芸術文化会館では、皆さんの作品発表の場として展示室の貸し出し、並びに、作品制作の活動の場として、会議室の貸し出しを有料で行っています。個展、仲間展など各種作品展会場として、ぜひご利用ください。なお、詳細は下記までお問い合わせください。

問い合わせ 芸術文化会館 ☎ 22-2406

36 高齢者リフレクシブ事業

今年度は、埼玉県落語振興会から2人の落語家をお招きし、日本の伝統話芸である落語、津軽三味線の力強い演奏およびフラダンスを企画しました。

とき 3月15日(土)午後1時開演

ところ 市民会館ホール

出演者 柳家さん八さん(落語家)、鏡味正二郎さん(落語家)、鈴木松哲寿さん(津軽三味線)、カレイプアラニ(フラダンス)

対象 70歳以上の単身高齢者および高齢者世帯に属される方

入場料 無料

※巡回バスを運行します。乗車場所は、後日お知らせします。(1人300円)

問い合わせ 秩父市社会福祉協議会地域福祉推進課 ☎22-1514

37 消費生活セミナー

年金を生かした家計管理、生活設計についてこの講演を通して考えてみませんか?

とき 2月27日(水)

午後1時30分〜3時

ところ 市民会館3階第2会議室

テーマ 「年金を生かした生活設計」

講師 金融広報アドバイザー 田代智子氏

参加費 無料

問い合わせ 市民生活課

☎25-5200(直通)

38

秩父ファミリー・サポート・センター 公開セミナー

「ベビーシッターの基本 事故と病気の対応」

とき 3月4日(火)

午前9時〜午後3時

ところ 福祉女性会館集会室

対象 現在子育て中の方や子育てに関心のある方、地域の子育てを応援してみようと思っっている方

講師 ニチイ学館専任講師

参加費 無料(お子さん連れで参加できます)

申込み・問い合わせ

秩父ファミリー・サポート・センター(秩父市シルバー人材センター内) ☎21-3311

※おむつ交換をしたり、お子さんをお預かりする場所として、和室も準備してあります。

39

秩父郡市歯科医師会主催

「歯と舌のつながり」

とき 3月9日(日)正午〜

ところ 市民会館3階

内容

・文化講演会
「元気な子供を育てる食生活」
講師 FOOD AND HEALTH
LTH研究所代表 管理栄養士 幕内秀夫先生
・パネルディスカッション
「秩父の食育を考える」

40

・8020よい歯のコンクール表彰、歯科相談ほか

問い合わせ 平沼歯科医院 ☎22-10790

40 摂食障がい(拒食症・過食症)講演会

摂食障がいからは必ず回復できると言われています。しかし、なかなか思うようにいかないのが実情です。本人は、家族は、一体どうしたらいいのでしょうか? 体験談と講演で、回復のヒントをお伝えします。

とき 3月11日(火)午後2時〜4時

ところ 秩父保健所

対象 摂食障がいの本人、家族、関係者

テーマ 「摂食障害者の見つめる世界〜回復に向けて〜」

内容 体験談(摂食障がいの本人)、講演(上智社会福祉専門学校 臨床心理士 山本由紀先生)

申込み 秩父保健所保健予防推進担当 ☎22-13824

41

ライフプランセミナー

「45歳からのあなたへ」

「定年なんてまだまだ」なんて思っていますか? でも、人生、いつ何が起ころかわかりません。これからの人生をますます充実させるために、今、人生設計を見つめなおしてみませんか。

「定年なんてまだまだ」なんて思っていますか? でも、人生、いつ何が起ころかわかりません。これからの人生をますます充実させるために、今、人生設計を見つめなおしてみませんか。

とき 2月28日(木)

午後6時〜8時30分

ところ 歴史文化伝承館1階研修室

講師 日本マネジメント協会 田中路子氏

内容 これからの生活を豊かにするために、自分自身のキャリアを考える、今後の人生発展計画など

受講料 無料

定員 50人

申込み 2月22日(金)までに左記へ。(年齢制限はありません。どなたでもご参加いただけます。)

問い合わせ 工業振興課

☎22-13428(直通)

42 名栗げんきプラザの催し

●げんきづくりハイキング〜初春編〜

とき 3月28日(金)午前8時30分〜午後3時30分

ところ 伊豆ヶ岳

対象 一般、親子(小学生以上)

参加費 300円

定員 20人(抽選)

申込み 2月19日(火)から電話で申込み

●プラネタリウム上映会

とき 毎週土・日曜、祝日の午後2時〜2時45分

参加費 大人100円、中学生以下無料

定員 200人

申込み 当日窓口で申込み

問い合わせ 名栗げんきプラザ

☎042-979-1011

休日 急患当番医 (藤岡局0274)

2月10日	医師会休日診療所 (内・小) 近藤野野病院 (産・婦・内)	熊木町 日野田町 皆野町 藤岡市鬼石	☎23-8561 ☎22-0043 ☎62-6300 ☎52-3121
2月11日	医師会休日診療所 (内・小) 水野野野病院 (内)	熊木町 田皆野町 藤岡市旭町	☎23-8561 ☎22-3315 ☎62-6300 ☎24-3111
2月17日	医師会休日診療所 (内・小) 健生堂医院 (外・内)	熊木町 東町 桜木町 藤岡市宮本町	☎23-8561 ☎22-0270 ☎23-0611 ☎22-0385
2月24日	医師会休日診療所 (内・小) 本間医院 (内・小・リウマチ)	熊木町 小鹿野町 宮側町 藤岡市篠塚	☎23-8561 ☎75-0020 ☎22-3022 ☎23-9261
3月2日	医師会休日診療所 (内・小) 秩父市協成中央病院 (内・小)	熊木町 阿保町 小鹿野町 藤岡市本郷	☎23-8561 ☎23-1300 ☎75-2332 ☎24-1234
3月9日	医師会休日診療所 (内・小) 片野野野病院 (外・内)	熊木町 影森町 下野町 藤岡市鬼石	☎23-8561 ☎22-1801 ☎62-6300 ☎52-3121
3月16日	医師会休日診療所 (内・小) 南須原医院 (内・外)	熊木町 長瀬町 桜木町 藤岡市旭町	☎23-8561 ☎66-2038 ☎23-0611 ☎24-3111

※医師会休日診療所の診療時間は、午前10時から午後5時までです。
※休日診療所以外の診療時間は、午前9時から午後6時までです。
その後はお電話ください。(藤岡市を除く)
※秩父郡医師会 (<http://www.chichibu.ne.jp/~ishikai>) または、
藤岡多野医師会 (<http://fujikatano.gunma.med.or.jp/index.html>)
のホームページで確認できます。

平日夜間小児初期救急

曜日	病院名	電話
月曜	あらいクリニック	☎25-2711
火曜	市立病院	☎23-0611
水曜	秩父病院	☎22-3022
木曜	小鹿野中央病院	☎75-2332
金曜	市立病院	☎23-0611

受付時間 午後7時30分～10時 (祝日は行いません)
※電話で確認してから受診してください。

市報の用紙について

再生紙の古紙の割合が偽装されていた問題で、市報ちちぶで使用している「古紙配合率100%再生紙」も、古紙の割合が表示を下回っていたと製紙会社から連絡がありました。

市では、今月号から100%再生紙表示をやめ、製紙会社に再発防止体制の確立と法令順守の徹底を強く要望しました。今後も環境に配慮した広報紙づくりに努めますので、ご理解をお願いします。

問い合わせ 広報広聴課
☎22-2505 (直通)

43 みどりの村の催し

●シイタケコマ打ち体験
とき 3月2日(日)
午前10時～正午

ところ 若者センター

参加費 1,500円

定員 30人(抽選)

申込締切 2月22日(金)必着

●そば打ち体験

とき 3月16日(日)

ところ 午前10時～正午 若者センター

参加費 1,000円

定員 28人(抽選)

申込締切 3月8日(土)必着

●グラウンドゴルフ

とき 3月23日(日)

ところ 午前10時～正午

ところ 村の広場

参加費 500円

定員 50人(抽選)

申込締切 3月14日(金)必着

申込み 往復はがきにイベント名・参加者全員の住所・氏名・電話番号・年齢を記入し左記へ。

問い合わせ みどりの村管理事務所

〒368-0101 小鹿野町

下小鹿野27 ☎75-3441

44 長瀬げんきフニザの催し

●まんじゅうづくり体験

障がいを持つ子と持たない子の交流体験をします。

とき 4月19日(土)

参加費 午前9時～正午 材料費300円

対象 小学生以上

定員 50人(抽選)

申込み 3月1日(土)～18日(火)までに往復はがき(事業名・住所・氏名・年齢・性別・電話番号を明記)か、ホームページからお申し込みください。(電話申込み可)

問い合わせ 長瀬げんきプラザ

〒369-1312 長瀬町井

戸367 ☎66-0177

45 あらかわセンターの催し

●里山ガイドウォーク

とき 毎週土・日曜、祝日 午後1時～2時

ところ あらかわビジターセンター

参加費 無料

対象 一般

定員 15人

参加費 無料

46 生涯学習セミナー

「幸せな人生を送るには」

とき 2月24日(日)

ところ 午前10時～11時30分 歴史文化伝承館1階研修室

参加費 無料

問い合わせ 家庭倫理の会・秩父準支部 ☎22-1527



2月 保健センター 3月 カレンダー

2月の納税

固定資産税 第4期
国民健康保険税 第8期

日	月	火	水	木	金	土
2/10	11 <small>建国記念の日</small>	12 ●血液サラサラ教室2日目(秩父) ●健康相談・育児相談(大滝)	13 ●健康相談・栄養相談(吉田)	14 ●3歳児健診(秩父)	15	16
17	18 ●BCG予防接種(秩父) ●親子ふれあい教室(吉田)	19 ●4か月児健診(秩父) ●よしだ元気塾(吉田) ●健康相談(荒川)	20 ●10か月児健診(秩父) ●1歳6か月・3歳児健診・歯みがき教室(荒川)	21 ●言語リハビリ教室(秩父) ●親子ふれあい教室(荒川)	22 ●4か月児・10か月児健診、BCG予防接種(吉田)	23
24 ●歯みがき教室(秩父)	25 ●言語リハビリ教室(荒川)	26 ●1歳6か月児健診(秩父) ●言語リハビリ教室(吉田)	27	28 ●ことばの相談(吉田)	29	3/1
2	3 ●育児相談(荒川)	4 ●三種混合予防接種(秩父)	5 ●育児相談(吉田)	6 ●3歳児健診(秩父) ●親子ふれあい教室(荒川)	7 ●育児相談(秩父)	8
9 ●両親学級1日目(秩父)	10	11 ●4か月児健診(秩父) ●健康相談・育児相談(大滝)	12 ●10か月児健診(秩父) ●健康相談(吉田)	13	14 ●両親学級2日目(秩父) ●1歳6か月児、3歳児健診(吉田)	15

※詳細については、今月号18・19ページおよび1月号の「保健センターからのお知らせ」をご覧ください。
また、3月号の市報と一緒に世帯配布した冊子「平成19年度 秩父市健康カレンダー」もご活用ください。

まちのわだい

公民館手芸クラブから
あたたかなプレゼント



昨年12月19日、中央公民館と原谷公民館の手芸クラブの皆さんが、障害者支援施設さやかを訪問し、入園者の皆さんに、手編みのマフラー78枚をプレゼントしました。

入園者の方々は、贈られた暖かなマフラーを喜んで試着し、手芸クラブの皆さんと一緒に、終始笑顔の楽しいひとときを過ごしました。

「歳末助けあい托鉢」の浄財を市へ寄附



昨年12月22日に、財団法人 埼玉県仏教会 秩父支部（支部長 町田廣文住職）が行った「歳末助けあい托鉢」の浄財150,658円が市に寄附されました。

同支部では、40年ほど前から毎年、年末の1日に市内で托鉢を行っており、その浄財を市に寄附していただいています。

市では、この善意を福祉事業に役立てていく予定です。

※托鉢…禅僧が修行のため、経を唱えながら各戸の前に立ち、食物や金銭を鉢に受けて回ること。

江陵市芸術文化団体総連合会 青少年合唱団が秩父市を訪問



昨年11月22日、姉妹都市の大韓民国江原道江陵市を代表する小中学生24人を中心とした合唱団が、秩父市を訪問しました。

今回の訪問は、「日韓芸術文化国際交流会」（秩父日韓親善協会主催）において、次世代を担う両国の子どもたちが、合唱を通じて相互理解と親睦を深めることを目的としたものです。交流会は秩父第一中学校で開催され、全校生徒との合唱交歓や、コーラス部員との心温まる歌の対話は、言葉の違いを超えた友情を育みました。

秩父銘仙流しが行われました



昨年12月15日、上影森の荒川において「秩父銘仙流し」が行われました。これは織った反物についている余分なおりや染料などを洗い流し、色つやを引き出すための作業で、昭和30年代ごろまでは、随所でその光景が見られました。

当日は寒風の中、秩父捺染協同組合の組合員や同組合で技術を学ぶ育成講座の受講生の皆さんの手により銘仙が清流へ流されました。自ら制作した銘仙がきらめく光景に、受講生の皆さんは見入っていました。

まちのわだい

新成人823人が大人の仲間入り



1月13日、市民会館において成人式が行われました。今年の新成人は、男性444人、女性379人で、このうち685人（男性369人、女性316人）が出席しました。

華やかな振袖や、新調したスー

ツに身を包んだ皆さんは、同級生たちと久しぶりの再会を喜び合い、積もる話に花を咲かせたり、写真を撮ったりして、にぎやかなひとときを過ごしていました。

式典では、出席者全員による「旅立ちの日に」の大合唱で会場が一体となり、心に残る思い出の成人式となりました。

自然の造形美！三十槌の氷柱 「大滝氷まつり」開催



大滝地内三十槌区にある氷柱は、荒川の南岸岩肌から自然にしみ出た清水が厳しい寒さで凍結してできたものです。

市では冬の風物詩を多くの人に見ていただくため、1月18日から「大滝氷まつり」を開催し、幻想的なブルーの光で照らし出すライトアップを行いました。

気候等の影響で成長が遅れましたが、中には2～3mほどの長い氷柱もあり、訪れた人の目を楽しませていました。



毎月第3月曜日、上吉田生活改善センターでは、万葉集の歌を読む声が響いています。

これは、「35年をかけて万葉集を読みつぐ会（若月会）」の皆さんによるものです。「万葉集を読みつぐ」と題し、平成16年から始まった公開講座が、3年経った今でも和やかに行われています。講師の近藤草さんの声にあわせ、読んだ歌は100を超えました。4,516首ある万葉集を全て読み終えるのは、まだ30年以上かかる計算になりますが、受講者の皆さんは意気揚々です。まるで、千年以上も昔の「万葉人」たちの、澄んだ歌声が胸に届いて、一層の元気をもたらしているようでした。

イルミネーションで街を明るく



荒川地区では、「イルミネーションにより街を明るくする会」の皆さんにより、12月から2月末まで、国道140号沿いにイルミネーションを点灯しています。

夜間荒川地区に入ると、国道沿い37箇所にある光のアートに魅了されてしまいます。

ふるさと荒川をライトアップすることで、防犯対策を含めて街を明るくし、地域の活性化を図り、冬を彩る秩父市のイルミネーションスポットになることでしょう。

◆ まちのわだいをお寄せください ◆

皆さんの身近にあるまちのわだいを、お気軽にご連絡ください。

連絡先 広報広聴課 ☎22-2505 (直通)

☎22-2211内線1296

koho@city.chichibu.lg.jp