

—令和7年5月25日(日) 第75回全国植樹祭開催!—

# CHICHIBU

# 12

市報ちちぶ

Dec.2024

No.237

**Topic** 移住相談センターが移転しました!

学ぼう  
森のこと



# 暮らす、秩父 ー移住相談センターの取り組みー

## 移住相談センターとは？

「移住相談センター」は、移住・交流推進の総合窓口として、平成29年度に開設されました。

秩父市地場産業センター内に事務所を設け、移住を検討されている方からの相談対応のほか、下記の業務を行っています。

移住相談センター開設から、コロナ禍においてもその「相談件数」や「秩父市への移住者数」は増加傾向にあり、令和4年度には「移住相談件数」が埼玉県内で小川町に次ぐ第2位となり、移住者数も104名を数えました。（移住相談センターで定義する「移住者数」は、移住相談センターに何らかの相談をされて秩父市に転入された方を移住者数としてカウントしており、住民基本台帳の転入者数とは異なります）

秩父市は、自然環境にとっても恵まれた地域でありながら、都心からのアクセスのしやすさ、また昨今の観光地としての知名度から、多くの方に「移住検討地」として候補に挙げていただいています。

移住相談センターでは、1人でも多くの「移住検討者」が、秩父市に実際に移住されるよう、今後もさまざまな取り組みを行っています。

HP移住相談センター（暮らす、秩父）



## 移住を検討されている方、秩父市についてもっと知りたい方へ

### ① SNSを活用した秩父市の魅力・情報発信

移住相談センターHPから、「公式LINE」、「Instagram」、「Facebook」の各SNSにアクセスできます。

### ② 「関係人口」創出のための「秩父ファンクラブ」運営

令和2年に「秩父ファンクラブ」が誕生し、現在では約400名の方が会員登録されています。秩父ファンクラブはSNS上でのコミュニティであり、SNS上での情報交換や、実際に交流を行うイベントの開催などを通じ、地域や地域の人々と多様に関わる関係人口の創出、増加に寄与しています。



公園橋をみんなで歩く

### ③ 「空き家バンク」による移住促進

秩父地域1市4町と宅建協会秩父支部とで連携し運営する「ちちぶ空き家バンク」では、1市4町で年間約70件の新規物件登録があり、そのうち53%（直近5年平均）が売買成約となっています。また物件購入者の約70%が「移住者」や「二拠点居住者」であり、移住促進の大きな力となっています。

### ④ 秩父市での「暮らし」が体験できる「お試し居住住宅」の運営

移住検討者が、「秩父での暮らし」を体験できる「お試し居住住宅」は、最大6泊7日まで無料で利用ができ、市内での買い物や、物件探しなどに活用いただけます。4回まで利用できるため、秩父市の四季に合わせた季節感を体験することもできます。



お試し居住住宅

### ⑤ 「移住支援制度」の活用による移住促進

秩父市転入時に45歳以下の方が、アパート等の賃貸借契約をされ、市内企業等に正規雇用された場合に支給する「若者移住者就職奨励金」、「空き家バンク」を通じて購入した物件に対する「リフォーム助成金」、国県と共同で支給する「移住支援金」など各種支援をご用意しています。詳細は移住相談センターHPをご覧ください。



# 移住相談センターが移転しました！

「移住相談センター」では、秩父市への移住者数増加に向けて、移住検討者からの相談対応や、情報提供などを行っています。

これまで「秩父市地場産業センター」で業務を行っていましたが、移住相談者や多くの観光客が、より気軽に立ち寄れる「番場通り」（番場町9-5）へ事務所を移転し、11月20日にオープンしました。

「観光」から「移住」へつなげ、秩父市への移住者数のさらなる増加に向け業務を行っていきます。

☎移住相談センター ☎26-7946

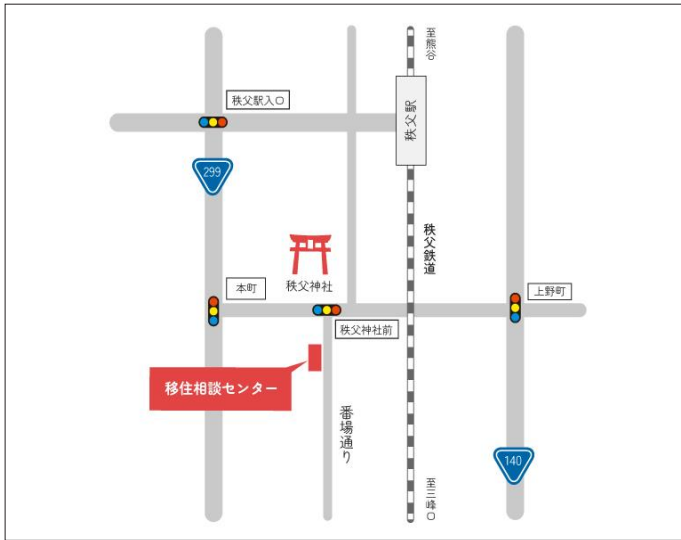

住・定住政策」のほか、地域おこ

国が進める「デジタルライフライン全国総合計画」において、先行してドローンの飛行ルートの整備を進める地域に選定されたことやオーバーステアリングの課題解消を目指す「AIカメラの活用」、秩父に住みたい人を増やす「移

市内では、自主防災・防犯組織による見回りや青色防犯パトロールカーでの巡回を行っていただいている町会もあり、大変助かっています。ありがとうございます。

こうした犯罪者からの侵入を防ぐためには、在宅時にも窓や玄関にはカギをかけ、補助錠の設置や防犯ガラス、防犯フィルムのほか、センサーライトや防犯カメラを設置することも効果的です。外で不審な物音がしたり、怪しい人の気配を感じた場合には、警察に通報してください。このほか、ご近所同士で、挙動不審な人の行動をチェックし合うことも大切です。

秩父市長 北堀 篤



市長  
コラム

喚起をしています。

し協力隊や地域活性化起業人の活動も掲載されています。私もインタビューを受け、観光したい、移住したいと思わせるような市の魅力や市の進むべき方向性・理念などをお話しさせていただきました。この広報誌は、全国の自治体に向けて発行しているほか、総務省のホームページにも掲載されています。興味のある方はホームページでご覧いただければ幸いです。さて、最近、SNSや求人サイトで集めた人を実行役に使う「トクリュー(匿名・流動型犯罪グループ)」による強盗事件や特殊詐欺事件が多発しています。市民の皆さんの生命・財産が危険にさらされるのではないよう、市でも注意喚起をしています。

# 年末年始期間中の業務案内

何かと忙しい年末年始。市民の皆さんに関係の深い窓口業務は毎年大変混雑します。手続きなどはお早めに済ませるようにならねよう。市役所、吉田・大滝・荒川総合支所および各出張所等は、左表の業務案内や施設を除き、原則として12月28日(土)～1月5日(日)までの9日間を休ませていただきます。なお、納税については21ページ「12月の納税」記事をご覧ください。

12月31日(火)・1月1日(水・祝)は休日等の戸籍の届出窓口を実施せず、警備員のみが配置されます。また、水道局では、休業期間中の水道の使用申し込みや使用中止の受け付けは行いませんのでご注意ください。



業務内容・施設名	25水	26木	27金	28土	29日	30月	31火	1水・祝	2木	3金	4土	5日	6月
ごみの収集業務(収集日は「ごみカレンダー」にて) ※収集日当日午前8時までに出してください。								休					
ごみの持ち込み ※受付時間=9時~12時、13時~16時				休				休					
問 可燃ごみ：秩父クリーンセンター(☎24-8050) / 不燃ごみ：秩父環境衛生センター(☎23-8921)													
火葬業務								休					
霊柩車業務								休					
問 秩父斎場 ☎23-1678													
し尿収集業務(▲：12時まで/6日から平常)				▲				休					
※浄化槽の清掃、汚泥運搬業務の依頼は、計画的に余裕をもって清掃・運搬業者へ直接依頼してください。													
問 秩父広域市町村圏組合清流園 ☎54-0232													
市立病院 (外来診察日)								休					
〃 (◎：二次救急当番日)			◎	◎	◎		◎		◎	◎		◎	
大滝国民健康保険診療所(医科)	休							休					
〃 (歯科)								休					
中村・下郷児童館								休				休	
教育相談室(下郷児童館2階)								休					
ちちぶキッズパーク								休					
いきがいセンター・高齢者憩いの家								休					
影森・高篠福祉交流センター								休					
老人福祉センター溪流荘								休					
秩父宮記念市民会館								休					
市立図書館(秩父・荒川・吉田分館)								休					休
市立図書館(大滝分館)								休					
歴史文化伝承館・各公民館								休					
大滝歴史民俗資料館		休						休					
荒川歴史民俗資料館								休					休
浦山歴史民俗資料館/武甲山資料館								休					
吉田石間交流学習館								休					
温水プール								休					
文化体育センター								休					
その他の体育施設								休					
聖地公園管理事務所(メモリアルホール)								休					
吉田元気村		休						休					
ちちぶ銘仙館								休					
秩父まつり会館								休					
道の駅 ちちぶ(▲：15時まで)								▲ 休					
道の駅 龍勢茶屋								休					
秩父事件資料館・龍勢会館								休					
道の駅 大滝温泉(遊湯館)		休						休					
〃 (郷路館食堂)		休						休					
〃 (郷路館売店)		休						休					
道の駅 あらかわ								休					
じばさん商店(▲：15時まで)				▲				休					
地場産センター(貸館)								休					

# 県知事表彰

## 公衆衛生事業功労



秩父市食生活改善  
推進員協議会  
新井 礼子氏  
(上町)

## 消費生活功労



秩父市くらしの会  
理事  
引間 トク氏  
(荒川上田野)

## 消防功労



秩父市消防団  
第1方面隊副方面隊長  
小林 享氏  
(久那)

## 地方自治功労



秩父市議会議員  
高野 宏氏  
(道生町)

## ご寄付ありがとうございました

次の方から、社会福祉のために寄付をいただきました。温かな善意に感謝し、ご紹介します。  
(令和6年10月)

▶10月3日、女たちと幽芳窯(内田幸子代表)様から、30,000円

## 企業版ふるさと納税によるご寄付をいただきました

ご寄付をいただいた企業様をご紹介します。誠にありがとうございました。

### Society5.0推進事業のために

▶10月2日、株式会社アサインから

☎先端技術推進課 ☎21-5522

## 秩父夜街 彩りさんぽ開催!

冬の夜を彩る人気イベント「秩父夜街 彩りさんぽ」が開催されます。今年のテーマは“冬に咲く、歴史と文化の万華鏡”。

秩父神社や今宮神社、番場通りのほか、新たに札所13番、札所15番が会場となり、和テイストのライトアップと幻想的な空間を創り出します。さらに妙見の森公園では色鮮やかなイルミネーションが装飾されます。

また、街なかの会場周辺では「夜バル祭」が同時開催します。彩られた街なか周遊と一緒にお酒やグルメもお楽しみください。

### と き

12月23日(月)～令和7年2月16日(日)

点灯時間17時30分～21時

※12月23日(月)～令和7年1月5日(日)の間は一部のみ点灯。点灯しない会場があります。

**ところ** 秩父神社、秩父今宮神社、札所13番、札所15番、妙見の森公園、番場通り

※各会場の催し等によりイルミネーションを点灯しない場合があります。

☎観光課 ☎25-5209

※イベントの詳細は秩父夜街公式サイトをご覧ください。



秩父夜街彩りさんぽイメージ



公式サイト

## はたち 二十歳のつどいに参列される皆さんへ

市では、二十歳の節目を祝福し、次のとおり二十歳のつどいを行います。

**とき** 令和7年1月12日(日)10時30分開式  
(受付は9時30分から)

**ところ** 市民会館大ホール

**対象** 原則として、平成16年4月2日から平成17年4月1日までに生まれた方で、令和6年10月31日現在、市内に在住する方

**内容** 式典(市長祝辞、来賓祝辞、二十歳代表あいさつ)

●開場から開式までの間、ホール内にBGMとして市内各中学校の校歌を放送します。

●式典終了後、卒業中学校単位で記念写真の撮影を行います。

## 入学準備金制度・奨学金制度をご利用ください

※いずれの制度も無利子で貸し付けます。

※詳しくは、お問い合わせいただくか、市HPをご覧ください。

### ①入学準備金

#### 申込資格

- ・市内在住の方で市税を滞納していない方
- ・大学に入学が決定した学生の保護者で、入学準備金の調達が困難な方(申請は入学予定で可)
- ・入学準備金に相当する他の費用の貸し付けを受けていない方
- ・保証人(市内在住で20歳以上60歳未満)を得られる方

**受付期間** 令和7年1月6日(月)~20日(月)

**予定人数** 3人程度

## 後期高齢者医療被保険者証の新規発行の廃止について

国から示されたマイナンバーカードと保険証の一体化の方針に基づき、従来の紙の保険証は、令和6年12月2日で廃止され、以降の交付(紛失による再交付を含む)はできなくなりました。

なお、令和6年12月1日までに交付された保険証は、住所や負担割合等に変更がない限り、有効期限(令和7年7月31日)まで引き続きお使いいただくことができます。

令和6年12月2日以降、令和7年7月までは、新規に後期高齢者医療に加入される方、住所や負担割合の変更があった方、保険証を紛失された方等には、従来の保険証と同じように医療機関を受診できる「資格確認書」を交付します。

**その他** 該当者には案内状を12月上旬に送ります。案内状が届かない場合はお問い合わせください。

### 参加する場合に届け出が必要な方

①11月1日以後の転入者

②市外に住民登録のある方

※飲酒されている方、アルコールおよび式典妨害のおそれのある物品などをお持ちの方のご入場は、お断りします。

※駐車スペースが限られています。ご来場の際には、乗り合わせや送迎、公共交通機関のご利用にご協力ください。

問生涯学習課 ☎ 22-0420



### ②奨学金(武山育英資金・高山奨学資金・奨学資金) 申込資格

- ・保護者が市内在住の方で市税を滞納していない方(武山育英資金・高山奨学資金については2年以上在住)
- ・学校長の推薦を得られる方
- ・学校に入学が決定し、または在学中で、学資の支出が困難な方
- ・奨学金に相当する他の学資の貸し付けを受けていない方
- ・保証人(市内在住で20歳以上60歳未満)を得られる方

#### 申請書配布・受付期間

令和7年2月3日(月)~3月31日(月)

**予定人数** 各奨学金10~20人程度

問・問学校教育課

☎ 25-5228



令和7年8月以降は、マイナ保険証(健康保険証の利用登録をしたマイナンバーカード)をお持ちでない方には、従来の保険証と同じように医療機関を受診できる「資格確認書」を、マイナ保険証をお持ちの方には、ご自身の資格情報を把握できる「資格情報のお知らせ」が交付される予定です。

## マイナ保険証の利用登録解除について(国民健康保険・後期高齢者医療保険)

マイナ保険証の利用登録の解除の受付を開始しています。

解除をご希望される方は、申請が必要となります。詳細については、お問い合わせください。

問保険年金課 ☎ 25-5201

各総合支所市民福祉課 吉田 ☎ 72-6082

大滝 ☎ 55-0863 荒川 ☎ 54-2395

## 歳末たすけあい募金の配分について

秩父市社会福祉協議会では歳末たすけあい募金をもとに、支援を必要とする世帯等に配分をします。

### 1 歳末たすけあい援護金

**対象** 次を全て満たす世帯

- ①生活困窮状態が著しいこと
  - ②世帯構成員全員が令和6年度市県民税非課税であること
  - ③秩父市内に1年以上居住していること
- ※生活保護世帯、秩父市福祉資金滞納世帯、施設・病院等に入所・入院している方は対象外です。

**配分金額** 1世帯10,000円

### 2 ひとり親世帯小中学校新入学支度金

**対象** 次を全て満たす世帯

- ①市内在住で、ひとり親世帯（祖父母等との同居を除く）か、父母のない子を扶養している世帯で、子が令和7年4月に小中学校に入学予定であること
- ②世帯構成員全員が令和6年度市県民税非課税であること
- ③生活保護受給中でないこと

**配分金額** 小学校1人25,000円  
中学校1人35,000円

### 3 学習支援事業配分

**対象** 1・2の配分の申請をし、配分が決定となった世帯の構成員に高校在学中までの者がいる世帯

**配分金額** 1世帯5,000円の図書カード

※1・2の申請で該当となった世帯が対象となるため、この配分のための申請書はありません。

### 4 地域福祉サービス事業配分

**対象** 次を全て満たす団体

- ①令和5年4月以前にボランティア活動を始め、市内の地域、施設で活動をする団体で、会員7人以上で構成されていること
- ②自治体、社協などからの補助金が10万円以内であること

**配分金額** 1団体30,000円

### 5 子ども食堂活動支援事業

**対象** 市内の子ども食堂を行っている次を全て満たす団体①令和6年4月以前に子ども食堂を立ち上げた団体②12月～3月までの間に実施する事業

**配分金額** 1団体30,000円

㊦令和7年1月31日(金)までに【1・2】申請書等を社会福祉協議会または居住地区の民生委員に提出、【4・5】申請書等を社会福祉協議会に提出

㊧秩父市社会福祉協議会各事務所

秩父事務所☎22-1514 吉田事務所☎77-1177

大滝事務所☎55-0847 荒川事務所☎54-2968

消費生活センターからのお知らせ

不用品の処分や売却に  
気を付けましょう！

年末になると大掃除や引っ越しなどで粗大ごみや不用品が出ることもあります。消費生活センターに次のような相談が寄せられました。

**事例1** 「粗大ごみ無料回収」とアナウンスしながら軽トラックで巡回している事業者を呼び止め、作業前に無料であることを確認して回収を依頼した。ところが、積み終えた途端、8万円請求された。話が違つと言つと、「積み込み料」だと執拗に請求され、仕方なく払つたが領収書もくれなかった。

**アドバイス**

- ・無料回収をうたって巡回している事業者に回収を依頼すると別名目で料金を請求される場合もあるので注意しましょう。
- ・粗大ごみや不用品の処分は、秩父広域市町村圏組合の許可を受けた一般廃棄物収集・運搬事業者に依頼しましょう。

**事例2** 「いらぬものはないか。壊れた家電品、皿1枚でも買い取る」と電話があり、使用しない皿が多数あったので買い取ってもらふことにした。来訪した事業者は「壊れた腕時計やチェーンの切れたネックレスなども買い取る」と言うので、宝石箱からチェーンの切れたネックレスを見せると、「指

輪も売らないか」と言われたが、断つた。ところが、後日、宝石箱から指輪がなくなっていることに気がついた。

「いらぬものを売ってほしい。海外に寄付している」などという勧誘電話に来訪を承諾。来訪した事業者に貴金属も見せてほしいと言われ、見せたら安価で買い取られた。事業者が帰った後、貴金属数点がなくなっていたという犯罪まがいの深刻な事例も報告されています。

**アドバイス**

- ・電話がかかってきても安易に訪問の承諾はしないようにしましょう。訪問を承諾する場合は、大事なものは見せない、一人では対応しないようにしましょう。
- ・訪問購入は法律で規制されており、突然訪問して勧誘することは禁止されています。突然来訪した事業者は決して家に入れないようにしましょう。
- ・電話で勧誘され、自宅で売却してもクリーニング・オフができません。また、クリーニング・オフ期間中は物品の引渡しを拒むことができます。



出典：消費者庁イラスト集より

秩父市消費生活センター

毎週月～金曜日（祝日はお休み）  
9時～12時、13時～16時  
☎25-15200

## 小規模事業者登録をしませんか

令和7・8年度において、市が発注する施設の修繕等の契約（130万円以下の工事および50万円以下の修繕）を希望する事業者の登録を受け付けます。

すでに登録している事業者の方も、令和7年3月末日をもって現在の登録有効期間が満了するため、引き続き登録を希望する場合は、手続きが必要となります。令和5・6年度において既に登録されている事業者には、別途郵送で更新案内が届きます。今回の登録期間は、令和7年4月1日から令和9年3月31日までの2年間です。

**登録対象者** 市内に主たる事業所を有する者

※令和7・8年度建設工事等競争入札参加業者との同時登録はできません。

※その他にも要件があります。詳しくは産業支援課へお問い合わせください。

**受付期間** 随時受け付けます。ただし、令和7年4月1日からの登録を希望する場合には、令和7年2月28日(金)までに手続きをしてください。

**受付方法** 産業支援課および各総合支所地域振興課へ必要書類を郵送、持参または市HP(小規模事業者登録)から申し込み(電子申請)

**提出書類**

- (1)申請書
- (2)資格・許可・免許等の証明書の写し

(3)経歴書(上記2が必要ない事業者の場合)

(4)未納税額のないことの証明書または産業支援課による調査を了承する旨の納税状況調査承諾書

(1)・(3)および(4)の承諾書の様式は市HPからダウンロードできます。また、産業支援課および各総合支所地域振興課窓口でも配布しています。

問産業支援課 ☎ 25-5208



## 無料実証実験バスを運行中！ 乗って、ぜひご意見を！

市では大滝地域において、住民などの生活の重要な移動手段として、公共交通の維持・確保に取り組んでいます。

令和6年11月1日から令和7年1月31日まで(平日のみ)、公共交通の新しい運行形態の利用需要等を確認するため、実証実験バスを運行しています。

買い物や通院などでお出掛けの際、実証実験バスに乗って、ぜひご意見をお聞かせください。

※乗車の際、アンケート用紙をお渡しさせていただきます。市HPからも回答可能です。

実証実験バスに関する詳細は、市HPをご参照ください。

問市民生活課 ☎ 26-1133



## がんばる商店街！

### みやのかわ商店街 チャンスカードセール

**とき**

**セール** 12月21日(土)～30日(月)

**福引き** 12月26日(木)～30日(月)13時から19時

**ところ** ほっとすぽっと秩父館横

セール期間中みやのかわ商店街の各店にてお買い物1,000円ごとにチャンスカードを1枚差し上げます(各店舗によって異なります)。2枚で1回の福引きに参加できます。

**ナイトバザール賞**: 選べる景品ナイトバザール賞【5本】

**みやのかわ商店街賞**: 選べる景品【20本】

**ダイヤモンド賞**: お米5kg【30本】

**金賞**: お米2kg【300本】

**銀賞**: たまご【500本】

**銅賞**: ポケットティッシュ

※空くじなし

※抽選会については、ルールを守って楽しんでいただくためにお願いをすることがあります。ご理解、ご協力をお願いします。

※詳細はポスター、新聞折り込みチラシをご覧ください。

問やすだ ☎ 22-0511



## 公共工事の入札結果

(税込500万円以上)

入札契約方法	契約日 【完成予定】	事業名 【事業場所】	契約金額 【予定価格】 【税込/円】	落札率	契約業者	工事担当課
一般競争入札	10月24日 【3月】	ミュージアパークス ボートの森駐車場改修工事2工区 【小鹿野町長留地内】	47,802,700 【53,120,100】	89.99%	秩父土建(株)	道づくり課 ☎26-6864
	10月24日 【3月】	ちちぶキッズパーク 園路改修工事(再1) 【別所地内】	45,178,100 【49,992,800】	90.37%	㈲ナカケン	まちづくり公園課 ☎26-6867
	10月24日 【3月】	ミュージアパークス ボートの森駐車場改修工事1工区 【小鹿野町長留地内】	78,226,500 【86,574,400】	90.36%	㈱吉田総合建設	まちづくり公園課 ☎26-6867
	10月31日 【3月】	芝桜の丘排水路整備工事 【大宮地内】	12,186,900 【13,608,100】	89.56%	昭和工業(株)	まちづくり公園課 ☎26-6867
指名競争入札	10月17日 【3月】	頼母沢山村生活安全対策工事 【吉田久長地内】	7,560,300 【7,609,800】	99.35%	㈲なかの建設	吉田・地域振興課 ☎72-6083
	10月17日 【3月】	荒川上田野97号線道路改築工事 【荒川上田野地内】	6,930,000 【7,456,900】	92.93%	町田土木	道づくり課 ☎26-6864
	10月23日 【2月】	防火水槽築造工事(再1) 【上吉田地内】	7,540,500 【8,335,800】	90.46%	㈱小池工務店	危機管理課 ☎22-2206

問工事の内容…表中の工事担当課、契約関係…契約課 ☎25-5216



# ポテくまくんイチオシ 産業支援インフォメーション



☎産業支援課 ☎25-5208

## ちちぶ銘仙館企画展『逸見織物の歴史展』

秩父銘仙の老舗織元である逸見織物は、昭和2年(1927年)黒谷の地に初代逸見忠重氏が創業以来、百年近く秩父銘仙一筋に織り継いできました。

今回の展示では三沢の玉川織物にルーツをもつ逸見織物の歴史を、初代忠重氏、二代敏氏、三代恭子氏の作品や、秩父市の無形文化財資格保持者であった逸見イワノ氏の併用<sup>へいよう</sup>拵<sup>かすり</sup>作品を通じてご覧いただける内容となっております。

**と き** 令和7年1月13日(月・祝)まで  
※開館時間：9時～16時

**ところ** ちちぶ銘仙館(熊木町28-1)

**入館料** 大人210円、  
小中学生100円(未就学児は無料)

☎ちちぶ銘仙館 ☎21-2112



## <秩父市×株式会社リクルート 連携協定事業セミナー 毎月開催のお知らせ>

これまで年に2回程度実施していた採用ノウハウに関するセミナーを、「合同オンラインセミナー」として毎月開催します!

定期開催により、事業者の皆さんによりご参加いただきやすくなります。

### 【合同オンラインセミナー日程(1月)】 全雇用形態向け「採用ノウハウセミナー」

- ① 1月17日(金)10時～12時
- ② 1月23日(木)14時30分～16時30分
- ③ 1月29日(水)13時～15時

※いずれも無料のセミナーです。

### 内 容 ・求人の書き方ワークショップ

- ・採用環境と、求職者行動特性の“今”に合わせた採用力の向上手法について
  - ・(株)リクルートが提供する採用ホームページ「Airワーク採用管理」に係る説明
- 詳細・申し込みは、産業支援課のHPをご覧ください。

☎産業支援課 ☎25-5208



## ちちぶ雇用活性化協 議会からのお知らせ

☎・☎ちちぶ雇用活性化協議会  
☎26-7691

セミナー	【求職者向け】 キャリアアップ支援セミナー
と き	令和7年1月9日・16日・23日 いずれも木曜日・14時～16時
ところ	横瀬町町民会館
内 容	企業が求めているポイントは何か? 自己分析をしながら、希望する就職を実現するために必要とされるスキルや、自信を身に付けるために学んでいきます。
講 師	9日：上野 祐子 氏 16日・23日：村山 寛樹 氏
対 象	秩父地域での就職(パート含む)を希望する求職者および創業希望者
定 員	各日20人

## 中小企業者の皆さんへ 1月は利子補給金の申請月です

**対 象** 市内に事業所等を有し、市税を完納している中小企業者  
**対象となる融資制度**

- ① 秩父市小口・特別小口融資制度
- ② 日本政策金融公庫の国民生活事業融資制度

※新型コロナウイルス感染症特別貸付については、融資実行日から3年経過した月の翌月以降に支払った利子額が、本事業の補助対象(詳細は市HP)

※市内での事業資金に限ります。他の市町村から利子補給を受けている資金は対象外です。

**補給内容** 年間支払利子の20%以内(1世帯または1事業主につき最高10万円)

**補給期間** 最初に補給を受けた年から連続した10年以内  
**申込期間** 令和7年1月9日(木)～31(金)(土・日・祝日は除く)

**受付時間** 9時～12時・13時～17時

**申込窓口** 本庁・大滝管内→秩父商工会議所  
吉田管内→吉田総合支所地域振興課  
荒川管内→荒川総合支所地域振興課

**申請書類** 市HP掲載の書類をダウンロードまたは各申込み窓口へお申し出ください。

☎先端技術推進課 ☎21-5522

秩父商工会議所 ☎22-4411

吉田総合支所地域振興課 ☎72-6083

荒川総合支所地域振興課 ☎54-2114





# 夢をかなえる 未来にはばたく 秩父地域の高校

秩父農工科学高等学校

## 【二学期を振り返って】

### 「体育祭」

9月26日、第120回体育祭を実施しました。13種目の予選や決勝が行われ、各学科・学年、熱い戦いに盛り上がった1日となりました。総合優勝は電気システム科3年とライフデザイン科3年が同点優勝でした。好天に恵まれた1日、皆さんお疲れさまでした。



### 「学科別の特別実習」

本校では各学科、それぞれの特別実習やインターンシップなど年間を通して行っています。特に10月から11月にかけて2年生を中心として実施され、学校とは違った「体験」を通じて学びの深化や経験をしています。



### 「第2回学校見学説明会」

10月19日、中学3年生を対象とした「学校見学説明会」を実施しました。

農業部・工業部・家庭部の3部7学科の説明や、施設の見学などを体験してもらいました。

今後は11月に個別進学相談会、1月に入

試相談会を計画しております。詳しくは本校HPをご覧ください。



### 「秩農工祭」

11月16日・17日の2日間、「秩農工祭（文化祭）」を実施しました。今年のテーマは「大空にかけよう 秩父農工 七色の虹」です。日頃の学習の成果として7学科の科展、文化部の催し、PTA後援会の出店と多くの催しにより、盛大に行われました。地域の皆さま、中学生、保護者の方など多くの方々に来場いただきありがとうございました。



## 地域おこし協力隊

大滝総合支所地域振興課

大滝4058-55-0861

地域おこし協力隊 後藤 公輝

大滝で地域おこし協力隊として活動している後藤です。

この原稿を書いている10月で、協力隊の活動2年目に入りました。ありきたりの表現ですが、あっという間の1年でした。

この1年間で、大滝地域おおよそ300世帯のうち、25世帯へ継続的に生活支援を行いました。

主にやっていることは、中山間地域ならではの生活にまつわる畑仕事、山仕事をはじめ、敷地内の樹木伐採剪定、草刈り、清掃などの身体を動かし汗を流すお仕事を中心です。

標高が高く、比較的夏も涼しいはずの大滝ですが、今年は過去一番に暑い夏だったそうです。

外で仕事をすると、上から下まで、汗でずぶ濡れになる毎日。こんなに汗をかくのは、30年くらい前の、大学での部活動以来です。この夏は本当に大変でした。

それでも、大滝の皆さんとお日さまの下で一緒に汗

を流し、ひと休みしながら大滝のこと、山のこと、畑のことを教えてもらい、さらには「助かったよ、ありがとう。」と感謝の言葉までいただく日々。

いえいえ、私の方こそありがたいのです。

「傍を楽」にすることが、働くということだと、誰かが言っていました。

いい歳になった私は大滝に来て初めて、シンプルに「はたらく」実感を持った体験をさせてもらっています。

そして、この大滝での経験は、私の人生における宝物となりそうです。

大滝の皆さんには感謝しかありません。本当にありがとうございます。

今後の活動についてですが、地域おこし協力隊1年目は大滝の内側で活動してきました。2年目は活動の範囲を、大滝の外側へと広げていこうと思います。

2年目も、どうぞよろしくお願ひします。

秩父市の人口/  
57,370人（-18人）  
令和6年11月1日現在  
男/28,085人（±0人）  
女/29,285人（-18人）  
世帯/26,098世帯（+9世帯）  
出生/24人 死亡/72人  
転入/90人 転出/60人  
（外国人を含む/  
（ ）は前月比）

## 1 建物の新築・増築・取り壊しをされたときは届け出を！

令和6年中に家屋を新築、増築または取り壊しをした方は、令和7年度固定資産税評価に関わるため、お早めに資産税課まで届け出をお願いします。

※法務局にて登記をされた場合は不要です。

申・問 資産税課 ☎25-6076

## 2 税務署で令和6年分所得税等の確定申告の相談を、検討の方へ

令和7年1月6日（月）～2月14日（金）は、確定申告相談会場を開設しません。相談を希望される方は、2月17日（月）～3月17日（月）の確定申告期間中に、確定申告会場へお越しください。

※2月14日（金）以前に所得税・個人消費税・贈与税の申告相談を希望される場合は、事前に相談日時等を電話予約する必要があります。予約のない場合は、対応

■市報掲載の広告は営業広告であり市として推奨、公認、販売促進等を行っていません。

■視覚障がい者の方などを対象に、「声の市報」をCDで発行しています。利用をご希望の方は、広報広聴課 ☎22-2505まで！

できません。

※確定申告会場への入場には入場整理券が必要です。国税庁LINE公式アカウントを通じたオンラインでの事前発行がスムーズです。

問 秩父税務署 ☎22-4433

## 3 令和6年分 年末調整のお知らせ



国税庁HPの「年末調整がよくわかるページ」にて、年末調整の手順等を解説した動画やパンフレット、年末調整時に必要な各種申告書などの情報を提供しています。右記QRコードからご確認ください。

問 秩父税務署 ☎22-4433（自動音声「2」を選択してください）

## 4 青葉昌幸杯第61回秩父駅伝競走大会中止のお知らせ

毎年2月に行われている秩父駅伝競走大会は、大会会場となる秩父ミューズパークにおいて、全国植樹祭【埼玉2025】に向けた

公園内および周辺道路の改修等により運営が難しいため、今年度の開催は中止とさせていただきます。問 秩父駅伝競走大会実行委員会（スポーツ健康センター内）☎22-4770（FAX兼用）

## 5 ちちぶキッズパーク休園

ちちぶキッズパークは施設修繕工事のため臨時休園いたします。ご迷惑をお掛けしますが、ご理解のほどよろしくお願い致します。

とき 12月24日（火）～令和7年3月21日（金）天候等により工事期間が変更になることがあります。

問 ちちぶぐり公園課 ☎26-6867

## 6 エイズ検査を受けましょう

秩父保健所では、HIV・性感染症への感染の不安がある方に対して無料・匿名で検査を実施しています。

検査は予約制です。電話でお申し込みください。検査を受けて、あなた自身と大切な人を守りましょう。

問 秩父保健所保健予防推進担当 ☎22-3824



広告

広告

乳・子宮頸がん検診を追加実施します

とき 令和7年2月10日（月）12時30分～ ところ 秩父保健センター

申・問 秩父保健センター（☎22-0648）または秩父市電子申請届出サービスから

## 7 河川などの異常水質事故防止にご協力を

河川や水路に油や薬品などが流出すると、魚が死んだり、水道水や農業用水の取水に影響が出る異常水質事故につながります。年末の大掃除などの際、不要な塗料や油、農薬などの取り扱いには十分にご注意いただき、決して河川や水路、側溝に流さないようお願いいたします。事故対応の費用は、事故原因者の負担となります。

異常水質事故を見つけた場合には、速やかに埼玉県秩父環境管理事務所または生活衛生課にご連絡ください。

問 埼玉県秩父環境管理事務所

☎ 23-15511

生活衛生課 ☎ 25-5202

## 8 特定(産業界)最低賃金改正

12月1日から5業種の特定(産業界)最低賃金の時間額がそれぞれ、非鉄金属製造業は1,098円、光学機械器具等製造業は1,114円、電子部品等製造業は1,105円、輸送用機械器具製造業は1,102円、自動車小売業は1,089円となりました。

詳しくは、埼玉労働局賃金室または秩父労働基準監督署へお問い合わせください。

問 秩父労働基準監督署

☎ 22-3725

埼玉労働局賃金室  
☎ 048160016205

## 9 秩父警察署と小鹿野警察署の統合に関する住民説明会の追加開催

内容 統合方針に関する説明、質疑応答

定員 各回60人(会場の定員に達した場合は予約可能な別会場をご案内することがあります)

その他 本統合に対するご意見・ご要望等を令和7年1月〜3月までの間に県警本部、警察署、交番、駐在所、県警HPで募集します。

※説明会の詳細は各警察署HPを参照

開催日7日前までに対象地域を管轄する警察署へ☎で事前予約(平日8時30分〜17時)

問 秩父警察署

☎ 24-0110

小鹿野警察署

☎ 75-0110

	対象地域	とき	ところ	予約締切
1	秩父市吉田地域	1月11日(出) 16時~17時	吉田公民館	12月27日(金)
2	秩父市(吉田地域を除く)	1月19日(日) 10時~11時	歴史文化伝承館	1月10日(金)
3	秩父市吉田地域	1月25日(出) 10時~11時	吉田公民館	1月17日(金)



小鹿野警察署HP



秩父警察署HP

## 10 秩父広域消防出初式

当日は職員の部隊点検、消防訓練、秩父鷹組合によるはしご乗り等を実施します。

※災害などにより中止となる場合があります。

とき 令和7年1月7日(火)10時開始

問 秩父消防本部 ☎ 21-0120



# 募集

## 11 11「ご存じですか?」産業技術者・技能者顕彰制度

市では、市内の産業において卓越した技術や技能を有する方を「秩父市優秀産業技術者・技能者」として表彰しています。

対象 市内の事業所で働く技術者または10年以上従事し、30歳以上の技能者で、卓越した技術・技

# 広告

# 広告

能を有し、他の模範と認められる方

**申請方法** 被頭彰者の推薦、自薦または事業所もしくは業界団体からの推薦により、1事業所あたり1人までを、所属する商工会等を経由して申請

**提出書類** 推薦書、推薦調書、被頭彰候補者の最も高く評価されている技術・技能および功績等を証明できる資料等

※推薦書、推薦調書は先端技術推進課にて配布。市HPからダウンロード可。

**募集期間** 令和7年1月10日(金)まで  
**問** 先端技術推進課 ☎21-55522

**12 確定申告時期のアルバイト募集  
秩父税務署で働いてみませんか？**

**勤務地** 秩父税務署

**雇用予定期間** 令和7年2月～3月  
**勤務時間** 月～金曜日9時～17時(5時間30分)

※休憩時間1時間を除きます。

**賃金** 時給1,080円

**勤務内容** 申告会場等での相談者のスマホおよびパソコン操作補助、事務補助、パソコンによるデータ入力、書類の整理等

**申・問** 令和7年1月10日(金)までに秩父税務署総務課(重石・栗原) ☎22-4433(自動音声「2」を選択してください)

**13 秩父市立病院  
看護師・理学療法士・  
介護福祉士募集**



令和7年4月採用

**試験日** 令和7年2月10日(月)午前中  
**ところ** 秩父市立病院

**対象** 看護師5人、理学療法士1人、介護福祉士1人(令和6年度中に免許取得見込みも含む)

**受付期間** 令和7年1月31日(金)まで

※持参の場合、土・日・祝を除く  
※郵送の場合は期間内必着(厳守)  
**令和6年度内採用予定試験日** 申し込み後に通知

**ところ** 秩父市立病院

**対象** 看護師5人(免許取得済みの方)

**受付期間** 随時  
**問** 秩父市立病院管理課 ☎23-0611

※実施要項はHPからダウンロード  
または管理課窓口で配布

**14 女性のデジタル人材育  
成講座 受講者募集!**



子育てなどで離職中の女性やキャリアチェンジを目指す女性を対象に、就業に役立つデジタルスキルが学べるオンライン講座を開催します。未経験の方でも学びやすいよう基礎から実践まで段階的に学習できます。

**対象** 埼玉県内で就業を希望する女性で、デジタルスキルを習得

して働くことをお考えの方(在職中の方も受講できます)

**開講期間** 【基礎講座・応用講座】令和7年3月15日(土)まで(eラーニングでいつでも受講可能)

【実践講座】11月14日(木)～12月20日(金)のうち16日間(ZOOMによるライブ講座)

**参加費** 無料(ただし、通信料等は自己負担)

**その他** オンライン講座受講には、PC・タブレット・スマートフォンおよびインターネット接続環境が必要となります。詳しくは、専用サイトをご覧ください。

**申** 専用サイトから  
**問** 埼玉県女性キャリアセンター ☎048-601-5810(月曜～土曜・9時30分～17時30分)

**15 自衛官募集**

①高等工科学校生徒(一般)

**受付締切** 令和7年1月16日(木)  
**試験期日** 令和7年1月25日(土)・26日(日)の指定された1日(2次試験あり)

**応募資格** 男子で中卒(見込み含む)17歳未満の者

②陸海空自衛官候補生(任期制自衛官)

**受付期間** 年間を通じて受付中  
**応募資格** 18歳以上33歳未満の者

※令和7年4月1日までに18歳になる17歳の者を含む。32歳の者

は、一部制限あり。  
※受付期間・試験期日は変更になる場合がありますので、詳細はお問い合わせください。

**問** 自衛隊秩父地域事務所秩父郡市担当広報官 満木 ☎080-3431-0635



広告

# 催し



**16**  
いざというときの手当を学びま  
せんか  
赤十字救急法救急員養成講習会

**とき** 令和7年2月15日(土)・16日(日)の2日間 9時30分～17時  
**ところ** 福祉女性会館・集会室  
**内容** 急病やけがの手当て、搬送について  
**対象** 有効期限内の救急法基礎講習「認定書」をお持ちの方  
**定員** 20人  
**受講料** 2,100円(教材費、保険料など)  
**講師** 日本赤十字救急法指導員  
**持ち物** 110円切手、筆記用具、フェイスタオル2枚、動きやすい服装、マスク  
**申込** 令和7年1月10日(金)までに、左記へ  
**問合せ** 社会福祉課 ☎25-5204

**17**  
あいサポーター養成研修

多様な障がい者の特性を理解して、障がいのある方が困っている時にちよつとした手助けをするコツを学ぶ研修会です。

**とき** 令和7年1月24日(金)14時～(90分程度を予定しています)  
**ところ** 横瀬町総合福祉センター  
(横瀬町大字横瀬1240)

**定員** 30人(先着順)  
**申込** 令和7年1月17日(金)までに障がい者福祉課 ☎27-7331 FAX27-7336  
秩父市社会福祉協議会 ☎22-1514 FAX22-4815

**18**  
「秩父ポテくまくん健康体操」サポーター養成講座

「秩父ポテくまくん健康体操」は、筋力づくり・仲間づくり・認知症予防に「安全で効果の期待できる」歩いて通える身近な場所で行う体操です。この体操のお手伝いをするサポーターを養成します。サポーター活動は、ボランティアとなり自分の健康づくりにもなります。

**とき** 令和7年1月16日・23日・30日、2月6日・13日・20日(いずれも木曜日)全6回1コース9時30分～11時30分  
**ところ** やまなみ会館多目的ホール  
**定員** 15人(先着順)  
※講座開催最少人数5人  
**申込** 令和7年1月7日(火)までに左記へ

**19**  
地域づくり講演会

住み慣れた地域で自分らしい暮らしを続けていくための、住民同士の支え合いや助け合いについて



の講演会を開催します。  
**とき** 令和7年1月29日(水)14時～15時30分  
**ところ** 歴史文化伝承館2階ホール  
**講師** 近所福祉クリエーター 酒井保氏

**定員** 150人  
**申込** 令和7年1月20日(月)までに ☎または FAX または上記 QR コードからお申し込みください。  
**問合せ** 秩父市社会福祉協議会 ☎22-1514 FAX22-4815

**20**  
スマホ教室・スマホなんでも相談会(無料)

**①スマホ教室(60歳以上の方)**  
※申し込み必要  
3日間の講習で、スマホ本体の機能・LINE・QRコード決済などについて学びます(12月開催のスマホ教室と同じ内容)。  
※令和7年2月開催のスマホ教室(荒川総合支所)は、スマホ本体の初歩的な内容(電話帳・アラーム・WiFiなど)を予定。  
**対象** 3日間を通じて参加できる方

**定員** 20人(募集人数を超えた場合は抽選)  
**申込** 12月25日(水)まで  
**②スマホなんでも相談会(年齢制限なし)**  
※申し込み不要  
スマホ(パソコン・タブレットも可)に関することならどんなこ

とも相談できます。スマホ教室に参加された方も大歓迎！  
※スマホやパソコン・タブレットは、各自でご持参ください。  
**問合せ** 改革推進課 ☎22-2202

とき	ところ	①スマホ教室(3日間の講習) ※申し込み必要	②スマホなんでも相談会 ※申し込み不要
1月15日(水)	本庁舎2階 (市民会館2階) 会議室2	10時～12時	14時～16時
〃 22日(水)			
〃 29日(水)			
とき	ところ	②スマホなんでも相談会 ※申し込み不要	
1月17日(金)	本庁舎2階 (市民会館2階) 会議室2	10時～12時	
〃 24日(金)		14時～16時	
〃 31日(金)			

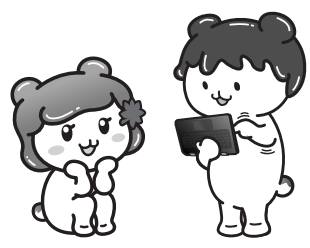

シニア世代スマホ購入応援補助金(上限3万円)申請受付中!  
詳しくは、市報10月号をご覧ください。☎改革推進課 ☎22-2202

## 21 みどりの村



- ①ウマとのふれあいコーナー  
②キーホルダー(レジン)作り教室  
③みどりの村冬の山歩き(野鳥観察)

**とき** ①令和7年1月12日(日)10時～15時②1月19日(日)10時～12時③1月26日(日)10時～12時

**ところ** 埼玉県みどりの村①子供広場②若者センター実習室③村全域

**対象** ①②③小学生以上

**定員** ①なし②10人③20人

※応募者多数の場合は抽選

**内容** ①木曾馬のケイちゃんのみどりの村にやってきました。②レジン(光で固まる透明の樹脂)を使用してキラキラしたのものや、かわいいキーホルダーを作ります。

③秩父愛鳥会の協力で、みどりの村の野鳥を観察します。冬季の鳥が見られます。

**参加費** ①乗馬体験1人500円②1,500円③無料

**申込** ①不要②1月6日(月)までに往復はがきにイベント名、参加者全員の住所、氏名、連絡先、年齢を記入し左記へ③1月10日(金)までにはがきに住所、参加人数、連絡先の明記の上、左記へ

**問合せ** 埼玉県みどりの村指定管理者  
〒368-0101 小鹿野町下小  
鹿野27 ☎75-3441

## 22 深谷・寄居・秩父地域合同就職相談会

企業と求職者とのマッチングを図るため、深谷・寄居・秩父地域内に就業場所がある企業(16社程度)との就職相談会を行います。

**とき** 令和7年1月23日(木)13時～15時30分(受付:12時30分～15時)

**ところ** 上柴公民館(深谷市上柴町西4-2-14アリオ深谷3階キアラ上柴内)

**定員** 80人程度(事前申込制)

**受付開始** 12月10日(火)

**申込** 閩ハローワーク秩父職業相談部門 ☎22-3215

## 23 秩父市環境市民会議第4回環境セミナー

「秩父のクマ、日本のクマ、隣人を知ろう」

クマの市街地への出現や、人への加害が問題となっています。クマの生態や生息状況について、東京大学准教授として秩父演習林を中心に長年調査研究を行ってこられた成果の一端をご講演いただきます。

**講師** 自由科学者free scientist  
元東京大学准教授 石田 健氏

**とき** 令和7年1月25日(土)14時～15時30分(13時30分受付開始)

**ところ** 市民会館けやきフォーラム

**定員** 80人程度(先着順)

**参加費** 無料

**申込** 閩または☒で秩父市環境市民会議事務局長 岩田 ☎080-8883-8670

☒simin-iwata.20@docomo.ne.jp

## 24 皆野高校公開講座(冬季) 受講者募集



①「大道仮説実験 びりりん」静電気はどいつで起まるのぞじょうか?  
②迎春「ミニ門松をつくらう!」  
③簿記初級講座

**とき** ①12月25日(水)10時～12時②12月27日(金)9時30分～11時30分③令和7年1月8日(水)・15日(水)18時～19時30分

※ほか全8講座。詳しくは☒をご覧ください。

**ところ** 皆野高校

**対象** ①小学生以上②制限なし(①②親子参加可)③18歳以上

**定員** ①20人②20人③10人

**参加費** 無料

**申込** ①12月20日(金)②12月23日(月)までに☒または☎にて

**閩** 皆野高校 深澤 ☎62-2076(平日9時～16時30分)

## 25 秩父市温水プール 子ども向け水泳教室



①水慣れクラス

②基礎水泳クラス

**とき** ①令和7年1月6日～2月3日の月・木曜日16時～17時30分(全8回、1月13日を除く)②令和7年2月1日～23日の土・日

曜日16時～17時30分(全8回)

**ところ** 秩父市温水プール

**対象** ①水慣れの済んでいない年長～小学生②水慣れが済んでいて、けのびで5m以上泳げる年長～小学生

**定員** ①15人②20人

**参加費** ①②5,000円

**申込** 12月21日(土)10時から上記QRコードより

**閩** 秩父市温水プール ☎22-7411

## 26 2024 秩父サイエンス アカデミー(研究発表)

秩父の自然や森などを研究している児童生徒・研究者・社会人がある成果を発表し、秩父の魅力を学術的に深めます。

**とき** 12月21日(土)13時～16時

**ところ** 秩父看護専門学校4階講堂

**定員** 60人(自由参加)

**閩** 日本薬科大学 地域連携室またはNPO NPUサイエンスアカデミア事務局 ☎090-9395-16983

☒nozawa2200@nichiyaku.ac.jp

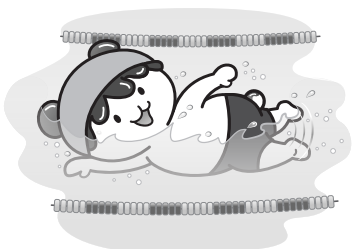



①ジュニアバドミントン教室

②誰でもできるはじめてのエアロ

ビクス教室

③リフレッシュ体操教室

とき ①令和7年1月11日～3

月1日の土曜日(全8回) 18時30

分～20時30分②1月15日～3月19

日の水曜日(全10回) 10時～11時

③1月17日～3月28日の金曜日

(全10回、3月7日を除く) 10時

～11時

ところ 文化体育センター

対象 ①小学4年生～中学3年

生②③なし

定員 ①25人②③80人

参加費 ①③2,000円②3,

000円

申①12月21日(出)10時～右記QRコ

ド申し込みページから②12月18日

(水)9時～③12月20日(金)9時～参加

費を添えて文化体育センター窓口

にて

問文化体育センター☎24-400

4(9時～17時、火曜休館日)



**クマに注意!** 目撃したら、連絡してください

生活衛生課 ☎25-5202

各総合支所地域振興課

吉田☎72-6083 / 大滝☎55-0861 /

荒川☎54-2114

※土日・祝日は、☎22-2211(市役所警備員室)

秩父警察署 ☎24-0110

**土砂堆積110番**

不審な堆積を見つけたら!!

☎25-5202まで

(秩父市役所生活衛生課:直通)

土日・祝日は、22-2211(市役所警備員室)

通報者の秘密は守られますので、  
安心して情報をお寄せください!!



**あっぱれ  
子どもたち!**

**第18回スポーツ少年団関東小学生ソフトテニス交流大会  
高学年男子 準優勝**



※井上・宮前ペア  
右から井上 魁さん  
宮前 陽彩さん  
(小鹿野町立三田川小児童)

尾田蒔小学校の井上 魁さん(6年)(秩父ジュニアS  
TC所属)が、8月11日に行  
われた埼玉県スポーツ少年団  
大会(ソフトテニス 5年生  
以上男子)で見事優勝し、関  
東大会への出場を果たしまし  
た。

9月22日に行われた第18回  
スポーツ少年団関東小学生ソ  
フトテニス交流大会では、高  
学年男子の部において、準優  
勝となりました。

**令和6年度税に関する中学生の標語**

受賞作品の一部をご紹介します

埼玉県知事賞

「ありがとう」社会をささえるみんなの税

三森 優奈(秩父第二中学校2年)

秩父税務署長賞

税金で笑顔と暮らしニ刀流

小池 史紘(尾田蒔中学校2年)

秩父県税事務所長賞

税金で支える社会成り立つ暮らし

岩田 音哉(大田中学校2年)

秩父県税事務所長賞

思いやる心で納める消費税

山崎 莉子(大田中学校1年)

秩父市長賞

やめよう未納なくそう滞納みんなの税は日本の源

島寄 陽土(秩父第一中学校3年)

秩父地区教育委員会連合会教育長部会長賞

君の税めぐりめぐって人のため

千嶋 空我(荒川中学校3年)

秩父市教育長賞

あなたの税今の日本とこどものために

岩田 愛希(秩父第一中学校1年)



廃校の白線を消す葛嵐 黒谷榎本久  
 襟立ててそぞろ歩きや三の酉 上町高野佳男  
 真ん中にどんと武甲山と鯛雲 荒川白久濱伸正  
 藍深き秩父連山墓洗ふ 大野原黒沢一登  
 秩父峰二百十日の静けさや 野坂町伊早坂昭夫  
 稲架消えてソーラーパネル陣取りぬ 吉田久長齋藤大仙  
 秋深し寂聴 偲ぶ物語 三峰山中資治  
 路地匂ふ風の吹くまま金木犀 上町濱田愛子  
 うすれゆく幼き日々や合歡の花 上影森坂東光枝  
 彼岸花いつもの場所に咲き始め 上宮地町大畑雄二

(評) 榎本さんの句、季語は「葛嵐」で秋、廃校に残る白線を消し去るかのよ  
 うに、風が吹き葛の葉が激しく裏返る。高野さん、酉の市は祭礼の事で縁起  
 物が売られる。「三の酉」は十一月下旬に行われ、冬が間近に迫る様子が伝わる。  
 濱伸さん、盆地の真中に堂々と武甲山と鯛雲が座する力強い句を詠む。黒沢  
 さん、「墓洗ふ」は盆の墓参に関する秋の季語、美しい連山に見守られながら  
 の風景。伊早坂さん、立春から数えて二百十日目のことで秋の季語、九月の  
 台風の時節で農家にとっては厄日。静けさが一日続くことを祈る。齋藤さん、  
 稲架掛けも終り、残るものはソーラーパネル、「陣取りぬ」がその存在感を示  
 す。山中さん、瀬戸内寂聴の忌日は十一月九日、作家、尼僧、俳句と多方面  
 に活躍、深閑とした静けさの中で、寂聴の小説を読みながら偲ぶ。濱田さん、  
 金木犀の香が路地に広がる様子を表現。坂東さん、「合歡の花」は夏の季語  
 夜に葉が閉じるのでこの名がある。幼き日々が花の中に引き込まれていくよ  
 うだ。大畑さん、今年は彼岸花の開花が遅れたが、定位置に咲きほつとする。  
 ※次回1月号は短歌を掲載します

俳句、短歌の応募は、住所・お名前（ふりがな）を明記の上、必ず通常はがきで  
 広報広聴課までお送りください。1通に2句または2首まで、各1通までです。俳  
 句、短歌にもふりがなを記載してください。

俳句 12月末締め切り↓2月号に掲載 短歌 1月末締め切り↓3月号に掲載

## 図書館だより

※図書館休館日は「くらしのカレンダー」をご覧ください。

## 秩父図書館の催しもの

## ●親子でたのしみ絵本とわらべうた（約30分）

とき 12月25日(水)、1月8日(水) 11時開始

ところ 2階視聴覚室

終了後、13時まで「フリータイム」として会場を開放します。

対象 0～3歳くらいのお子さんとその保護者

12月25日(水) わらべうた「こっちのたんぼ」ほか

1月8日(水) わらべうた「いもやおじさん」ほか

◎保健センターの4か月児健診で配布した「絵本の引換券」をお持ちの方は、「母子手帳」と一緒にお持ちください。

## ○わくわくえほんタイム（約40分）

とき 12月21日(土) 14時開始

1月4日(土) 14時開始

ところ 2階視聴覚室

対象 幼児から小学生の児童

12月21日(土) 絵本「ぶたたまききつねこ」ほか

1月4日(土) 絵本「おもち」ほか

## ○おはなし会（約40分）

とき 1月11日(土) 14時開始

ところ 2階視聴覚室

対象 4歳くらいの幼児から小学生の児童

1月11日(土) おはなし「おいしいおかゆ」グリムの昔話 ほか

## ○ふゆのおはなし会（約50分）

おはなしやなぞなぞがたっぷり楽しめる、特別プログラムのおはなし会です。プレゼントもあります。

とき 12月26日(木) 14時開始

ところ 秩父図書館

※○印のイベント参加者には、こどもどくしょポイントカードにスタンプを押します。なお、「セカンドブックスタート絵本の引換券」をお持ちの方は、イベント終了後に受け付けをしますので、引換券をお持ちください。

※プログラムは変更となる場合があります。

## 移動図書館車の巡回予定

●栃本会館付近待避所 12月20日(金) 13時30分～13時50分

●下栃本 12月20日(金) 14時～14時20分

◎天候等により、巡回できない場合があります。

◎利用カードがない方はその場で発行しますので、身分証明書をお持ちください。

※秩父図書館の最新情報はQRをご覧ください。右のQRコードを読み取るとアクセスできます。

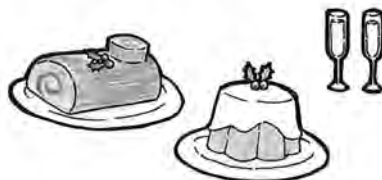

病院へ行く？

救急車を呼ぶ？

# 埼玉県の救急電話相談

## 迷ったら、まず… #7119 に電話しましょう

24時間365日 大人の症状でも子供の症状でも相談できます

※ダイヤル回線、IP電話、都県境の地域でご利用の場合は、**048-824-4199**

(よいきゅーきゅー)



### 【救急電話相談#7119について】

急な発熱やけがなどで、「今すぐ病院に行った方がよいか」「救急車を呼んだ方がよいか」など、判断に迷ったときに、「#7119」または「048-824-4199」に電話することで、看護師等に救急電話相談ができます。相談内容から緊急性が高いと判断された場合は、迅速な救急出動につながり、緊急性が高くないと判断された場合は、受診可能な医療機関や受診のタイミング、家庭での対処方法についてアドバイスを行います。

### 【利用上のお願ひ】

埼玉県救急電話相談は医療行為ではなく、電話でのアドバイスにより、相談者の判断の参考としていただくものです。あらかじめご理解の上、ご利用ください。

### 【適正な受診を心がけましょう】

休日や夜間の救急医療機関は、緊急の患者さんのために少人数で対応しています。「平日や昼間は仕事で忙しいから」などの理由で、軽症の患者さんが救急外来を受診すると、緊急性が高い重症の患者さんの対応が遅れてしまいます。1人でも多くの命を守るため、適正な受診を心がけましょう。

### 【かかりつけ医を持ちましょう】

かかりつけ医とは、身近にいて病気の初期治療や健康相談ができる医師のことです。自宅や職場の近くにかかりつけ医を持ち、「昼間、体調がおかしいな」と思ったら、症状の悪化を防ぐためにも、診療時間内にかかりつけ医で診てもらいましょう。

## ●秩父郡市医師会

### 【休日急患対応】

まずは休日診療所または在宅当番医療機関に必ず電話で確認の上受診してください。

### 【救急告示医療機関】

重症救急患者優先のため、軽症と思われる場合にはお待ちいただくことがあります。

秩父郡市医師会休日診療所(内・小) 熊木町 ☎23-8561	在宅当番医療機関 【診療時間：9時～18時】	【診療時間：8時30分～翌日8時30分】 18時以降は必ず電話で確認の上受診してください
12月15日 【診療時間：9時～17時】	12月15日 石塚クリニック(内・呼) 大野原 ☎22-6122	12月15日 皆野病院 皆野町 ☎62-6300
22日 【受付終了時間：16時30分】	22日 小鹿野中央病院(内) 小鹿野町 ☎75-2332	22日
1月2日 【診療時間：10時～15時】 【受付終了時間：14時30分】	29日 大谷津医院(内・小) 阿保町 ☎22-6329 金子クリニック(内) 山田 ☎21-7270	29日 秩父市立病院 桜木町 ☎23-0611
5日	31日 あいおいクリニック(内・消内) 相生町 ☎26-7001 南須原医院(内・外) 長瀬町 ☎66-2038	31日
12日 【診療時間：9時～17時】 【受付終了時間：16時30分】	1月1日 金子医院(内) 皆野町 ☎62-0039 秩父生協病院(内) 阿保町 ☎23-1300	1月1日 皆野病院 皆野町 ☎62-6300
13日	2日 小鹿野中央病院(内) 小鹿野町 ☎75-2332	2日
19日	3日 あらいクリニック(小・内) 本町 ☎25-2711 みなハートクリニック(循・内) 皆野町 ☎62-7878	3日 秩父市立病院 桜木町 ☎23-0611
12/29、12/31、1/1、1/3は 在宅当番医療機関を受診してください。	5日 本間医院(内・リュ) 小鹿野町 ☎75-0020 12日 小鹿野中央病院(内) 小鹿野町 ☎75-2332 13日 荒船医院(内) 横瀬町 ☎24-0160 19日 石塚クリニック(内・呼) 大野原 ☎22-6122	5日
		12日
		13日 皆野病院 皆野町 ☎62-6300
		19日 秩父市立病院 桜木町 ☎23-0611

### 平日夜間急患対応

### 平日夜間小児初期急患対応

### 土曜夜間急患対応

18時以降は必ず電話で確認の上受診してください	【診療時間：19時30分～22時】 祝日は行いません 必ず電話で確認の上受診してください	18時以降は必ず電話で確認の上受診してください (一般、小児共通)
月曜 皆野病院 皆野町 ☎62-6300	月曜 あらいクリニック 本町 ☎25-2711	12月14日 秩父市立病院
火曜 秩父市立病院	桜木町 ☎23-0611	21日 皆野病院
水曜 秩父病院 12/11、12/25、1/8 皆野病院 12/18、1/15	和泉町 ☎22-3022 皆野町 ☎62-6300	28日 秩父市立病院
木曜 秩父市立病院 12/12、12/19、1/16 皆野病院 12/26、1/9	桜木町 ☎23-0611 皆野町 ☎62-6300	1月4日 皆野病院
金曜 秩父市立病院	桜木町 ☎23-0611	11日 秩父市立病院
		18日 皆野病院

※平日、休日の救急医療体制については秩父郡市医師会の☎でもご確認いただけます。

※医療機関の都合で変更になることがあります。秩父消防本部(☎21-0119)にご確認ください。

## ●秩父郡市歯科医師会

### 【初期救急医療】 応急処置

当番歯科医療機関  
【診療時間：10時～13時】

12月31日	野上歯科医院	長瀬町	☎66-3418
1月1日	萩原歯科医院	大野原	☎24-9669
2日	平沼歯科医院	上町	☎22-0790
3日	みつはし歯科	小鹿野町	☎75-0050
13日	皆野歯科医院	皆野町	☎62-3597

※診療費用は通常の保険診療扱いとなるため、保険証をご持参ください。  
※必ず電話で確認の上受診してください。

## 埼玉県精神科救急情報センター

夜間・休日において、精神疾患を有する方やその家族などから緊急的な精神医療相談を電話で受け付けます。

電話番号 048-723-8699  
(ハローキョーキョー)

※発信番号を通知して電話してください。

受付時間 平日(月～金曜)：17時～翌8時30分

休日(土曜・日曜・祝日)：8時30分～翌8時30分

※平日(月～金曜、祝日を除く)8時30分～17時までのご相談は秩父保健所(0494-22-3824)にご連絡ください。

# ほけんセンターだより

## ～家族みんなで<sup>マイナス</sup>1歳からはじめる虫歯予防～

「-1歳からはじめるむし歯予防」は、お子さん、お孫さん、パートナーなど自分にとって大切な人の<sup>けんこう</sup>「健口」のために、まず自分の<sup>こうくう</sup>口腔を健康にしよう、という考えです。

### 子どものむし歯の始まりは、むし歯菌の感染

～むし歯菌の伝染を防ぐためにできること～

- ①家族のセルフケア+定期的な歯科健診
- ②大人がキシリトールを摂る
- ③子どもにショ糖(砂糖の成分)を与えるのを控える
- ④子どもと同じ箸やスプーンを共有しない



### 秩父市のむし歯がない子どもの割合 (R5年度)

1歳6か月児健診	97.7%
3歳児健診	91.2%



市のむし歯のある子どもの割合は年々減少しています。しかし、1歳半から3歳頃にかけて、お菓子やジュースなど甘い食品を食べる機会が増え、虫歯のリスクが高まります。お菓子の頻度や量に注意するほか、歯磨き+仕上げ磨きの習慣をつけましょう。

秩父保健センターでは、妊婦さんと赤ちゃんを対象に、歯科衛生士による歯科相談・ブラッシング指導を行っています。



### 大人の風しん抗体検査・予防接種

無料クーポン券の使用期限が令和7年3月31日で終了します。

**対象者** 昭和37年4月2日～昭和54年4月1日の間に生まれた男性でクーポン券未使用者

対象の方は、過去に公的な風しん予防接種が行われていないため、他の年代よりも抗体保有率が低く、風しんに感染するリスクが高くなっています。

令和4年6月に無料クーポン券を送付済みです。抗体検査を受けていない方は期限までにお受けください。

クーポン券を紛失された方や転入された方で他の市町村でクーポン券を使用していない方には、再発行します。



右上のQRコードから電子申請をしていただくか、秩父保健センターへ電話・来所のいずれかの方法で申請してください。



### 大好評!!「ちちぶ健康アプリ」

7月より開始した健康管理アプリ「ちちぶ健康アプリ」は、開始から3か月で1,700人以上の方にご登録いただいています。

ウォーキングや体重・食事・睡眠・体温・血圧の記録などの普段の健康活動がポイントとなり、月に1,000ポイント貯まると抽選でデジタルギフト(PayPay、Amazonギフト、QUOカードPay等)が当たります。

**1月は1,000ポイント貯めた方にもれなく500円のデジタルギフトをプレゼント!**

ぜひこの機会に1,000ポイントを目指しましょう!

まだ登録がお済みではない方は、さっそくインストールしてみましょう。詳しくは、右のQRコードから市HPをご確認ください。



### Information

詳細はこちら

健康  
カレンダー



秩父市  
HP



子育て支援アプリ  
ちちぶっこ

ママ、パパ応援



### 献血



### とき

- ①1月6日(月) 9:30~11:15  
12:30~16:00
- ②1月7日(火) 9:30~11:30  
12:45~16:00

### ところ(主催団体)

- ①秩父神社
- ②秩父公園(秩父市献血推進協議会)

※変更もありますので事前に確認をお願いします。



# 12・1月の無料相談室

！ 都合により中止となる場合があります

市民生活課の無料相談 ☎26-1133(消費生活(多重債務)は☎25-5200)

相談名	とき・ところ	相談名	とき・ところ
消費生活(多重債務)	月～金曜 9時～12時・13時～16時 秩父市役所	市民	毎月第2・4木曜 13時～16時
法律	1月7日(火)・16日(水)10時～15時 秩父市役所 ※☎で要予約 12月20日(金)9時から受付、各日先着10人	行政手続	12月10日(火)、1月14日(火) 13時～15時
人権	毎月第2・4水曜 13時～16時 秩父市役所	登記	12月18日(火)、1月15日(水) 13時～15時
	12月18日(水) 13時～16時 荒川総合支所	税務	1月6日(月) 10時～12時
	12月23日(月)、1月20日(月) 秩父市役所	労働・年金	12月13日(金)、1月10日(金) 13時～15時
行政	1月6日(月) 吉田総合支所(振興会館)	女性	12月24日(火)、1月28日(火) 13時～15時
※時間は いずれも 13時～15時	12月23日(月)、1月27日(月) 大滝総合支所	不動産	12月27日(金)、1月24日(金) 10時～12時・13時～15時 ※☎または秩父支部☎から要予約☎24-1774埼玉県 宅建協会秩父支部
	1月20日(月) 荒川総合支所	建築	1月17日(金) 10時～12時※☎等で要予約 ☎080-5418-2408埼玉県建築士事務所協会秩父支部事務局へ

※相談日が祝日の場合はお休みです。

相談名	相談日・内容・問い合わせ	相談名	相談日・内容・問い合わせ
子育て	月～金曜 9時～16時 秩父市子育て支援センター (下郷児童館1階)☎24-1712	公証相談	月～金曜 9時～17時 ※☎で要予約 場秩父公証役場
子どもについて の心配ごと	月～金曜 8時30分～17時15分 家庭児童相談室(子育て支援課) 下郷児童館2階☎26-6535	心配ごと	月～金曜 8時30分～17時15分 秩父市社会福祉協議会 ☎22-1514
DVについて 生活困窮者への 支援について	月～金曜 8時30分～17時15分 社会福祉課☎25-5204 ※吉田・大滝・荒川総合支 所市民福祉課でも実施	内職	月～金曜 9時～16時 場ジョブプラザちちぶ
身体障がい者 について	月～金曜 9時～17時 フレンドリー(カナの会) ☎26-7102 ☎62-5613	職業	月～金曜 9時～17時 場ジョブプラザちちぶ
知的障がい者・ 障がい児について	月～金曜 9時～17時 フレンドリー(清心会) ☎21-7171 ☎24-9963	中小企業向け よろず相談	埼玉県信用保証協会による 相談(☎で要予約) 場先端技術推進課
精神障がい者 について	月～土曜 9時～17時 ※祝日も開催 生活支援センター「アクセス」 ☎24-1025 ☎24-1026		中小企業診断士による相談(火曜) 場地場産センター
障がい者の 就労・生活	月～金曜 9時～17時 秩父障がい者就労支援センター 「キャップ」☎21-7171 ☎24-9963	労働相談	月～金曜 9時～17時 (受付:16時30分まで) 埼玉県労働相談センター ☎048-830-4522
いじめ・ 不登校等	月～金曜 9時～12時・13時～17時 教育相談室 ☎26-6321 ※☎からメール相談可	キャリアコン サルタントに よる就職相談	12/11(水)・18(水)、1月15(水)・ 22(水) 10時～ 場歴史文館2階談話室 定5人(1人45分、☎で要予約)
ひきこもり 孤独・孤立	月～金曜 10時～15時 秩父地域居場所づくり サポートセンター ☎26-6827 ✉ iguragakko@gmail.com	無料相談会 (若者自立就労 支援事業)	深谷若者サポートステーション 予約専用受付ダイヤル ☎048-577-4727 ☎就労に不安や悩みを持つ若者(15歳～49歳) ※1人60分、☎で要予約
人権	月～金曜 8時30分～17時15分 火曜(第5週を除く)9時～16時 (人権擁護委員による相談)	企業・求職者向け セミナーなど	ちちぶ雇用活性化協議会☎26-7691 ※セミナー情報は9ページをご覧ください!

※相談日が祝日の場合はお休みです。



## 〇〇を手話でやってみた!

QRコードで手話を動画で見られます。

「今、何か困っていますか？」



下向きの両手てのひらを  
押さえるように同時に下ろ  
します。



右手4指を軽く曲げて、  
頭をかくしぐさをします。



右山人差し指を立て胸前  
で左右に振ります。



# くらしのカレンダー



## 12月の納税

問 納税課 ☎ 22-2210

納期限  
12/25(水)

- 固定資産税 第3期
- 国民健康保険税 第6期

納期限内の納付にご協力をお願いします。  
口座振替をご利用の方は、納期限の日に振り替えますので、預貯金の残高をご確認ください。

日	月	火	水	木	金	土
12/8 胃がん検診 休館：大滝	9 胃がん検診 休館：秩父 荒川 吉田	10 秩父 行政手続相談 休館：市民会館休館	11 4か月児健康診査 ママサロン・マタニティ教室(皆野町) 秩父 人権相談	12 夜間窓口 3歳児健康診査 秩父 市民相談	13 ママサロン(下郷児童館内) げやき がん検診等 秩父 労働・年金相談	14 休館：大滝
15 休館：大滝	16 げやき がん検診等 休館：秩父 荒川 吉田	17 乳がん・子宮頸がん検診 休館：市民会館休館	18 10か月児健康診査 ママサロン(横瀬児童館) げやき がん検診等 秩父 登記相談 荒川 人権相談	19 1歳6か月児健康診査 秩父 法律相談	20 赤ちゃんのあそびの教室 休館：秩父	21 休館：大滝
22 最終日曜窓口 休館：大滝	23 げやき がん検診等 秩父 行政相談 大滝 行政相談 休館：秩父 荒川 吉田	24 育児相談 秩父 女性相談 休館：市民会館休館	25 1歳6か月からのあそびの教室 ママサロン(長瀬町) 秩父 人権相談	26 夜間窓口 秩父 市民相談	27 ママサロン(下郷児童館内) 秩父 不動産相談	28 休館：大滝
29 休館：秩父 吉田 大滝 休館：市民会館休館	30 休館：秩父 荒川 吉田 大滝 休館：市民会館休館	31 休館：秩父 荒川 吉田 大滝 休館：市民会館休館	1/1 元日 休館：秩父 荒川 吉田 大滝 休館：市民会館休館	2 休館：秩父 荒川 吉田 大滝 休館：市民会館休館	3 休館：秩父 荒川 吉田 大滝 休館：市民会館休館	4 休館：大滝
5 休館：大滝	6 秩父 税務相談 吉田 行政相談 休館：秩父 荒川 吉田	7 秩父 法律相談 休館：市民会館休館	8 ママサロン(小鹿野町) 秩父 人権相談	9 夜間窓口 秩父 市民相談	10 ママサロン(下郷児童館内) 秩父 労働・年金相談	11 休館：大滝
12 休館：大滝	13 成人の日 休館：荒川 吉田 大滝	14 影森 がん検診等 秩父 行政手続相談 休館：秩父 休館：市民会館休館	15 4か月児健康診査 ママサロン(横瀬児童館) げやき がん検診等 秩父 登記相談	16 3歳児健康診査 げやき がん検診等 秩父 法律相談	17 秩父 建築相談 休館：秩父	18 休館：大滝

◎12月31日(火)、1月1日(水・祝)は、休日等の戸籍の届出窓口を行いません。

### 平日夜間窓口

(17時15分～19時15分) (第2・4木曜日)

### 最終日曜窓口

(9時～12時、13時～17時)

市民課 ☎ 22-5348 (市役所本庁舎1階1番)

- 戸籍の届書預かり ● 戸籍謄本、住民票の写しの発行
- 火葬許可証等の発行 ● 印鑑登録、印鑑証明書の発行
- 転入・転出・転居届等の受け付け (12/22(日)はマイナンバーカードの手続き不可)
- パスポート(旅券)交付業務 (最終日曜窓口では9時～12時、13時～16時30分)

保険年金課 ☎ 25-5201 (市役所本庁舎1階2番)

- 国民健康保険、国民年金、高齢者医療等に関する業務

保育子ども課 ☎ 25-5206 (市役所本庁舎1階4番)

- 保育所、児童手当、子育て支援に関する業務

納税課 ☎ 25-2210 (市役所本庁舎1階13番)

- 納税と納税相談の受け付け ● 納税証明書の発行

土・日・祝日 (9時～12時、13時～16時)

☎ 22-2211 (代表) (市役所本庁舎1階総合案内カウンター)

- 戸籍の届出書の預かり ● 火葬許可証等の発行

### 保健センターの催し・健診など(1段目)

胸部レントゲン、大腸がん検診、前立腺がん検診等を次の会場で実施しています(受付：13時～14時)。

げやき 秩父宮記念市民会館 げやきフォーラム  
影森 影森公民館

■ くらしのカレンダーに記載のある会場のみ掲載

### 市民生活課の無料相談室(2段目)

秩父 市役所本庁舎2階 吉田 吉田総合支所  
大滝 大滝総合支所 荒川 荒川総合支所

問 市民生活課 ☎ 26-1133

■ その他の相談はP.20「無料相談室」をご覧ください。

### 図書館休館日

秩父 秩父図書館 吉田 吉田分館  
大滝 大滝分館 荒川 荒川図書館

■ P.17「図書館だより」もご覧ください。

### 市民会館休館日

※業務の一部について、処理できない場合があります。詳細はお問い合わせください。

# わが家のアイドル



たかはし ふうと  
**高橋 風翔くん**

あなたはみんなのたから物です!  
いつもしあわせをとどけてくれてありがとう!



みなみ あおば  
**南 碧華ちゃん**

3人姉弟の末っ子ちゃん!  
まさにわが家のアイドル♡



あきやま ゆき  
**秋山 有紀ちゃん**

ご飯大好き♡  
モリモリ食べるよ!



とみたいろは  
**富田 彩華ちゃん**

お散歩、生きもの大〜好き!  
お外で遊ぶの楽しいなっ!

1〜1歳半程度の市内在住のお子さんの画像(500KB以上)を添付の上、件名に「わが家のアイドル」、本文に必要事項(住所・保護者の氏名・電話番号・お子さんの氏名<ふりがな>・性別・生年月日・コメント)を入力し、広報広聴課(koho@city.chichibu.lg.jp)までご応募ください。掲載される写真は**HP**・市役所内デジタルサイネージに掲載する場合があります。※発行月により、白黒またはカラーとなります。掲載号は選べません。

## ちちぶトピックス



### 5年ぶりに開催!吉田よいとこ祭り

11月4日、地域が主体となった手づくりのイベント「吉田よいとこ祭」を開催しました。郷土芸能の披露や、創作和太鼓集団「鬼太鼓座」のステージショーやアキラ100%さんの出演など、会場が盛り上がりました。



### 今月の表紙

### どのように木が使われているんだろう?森林環境教育

大田小学校の児童が秩父の間伐現場・製材工場を見学し、森林に生育する木がどのような過程をたどって手元に届くのかを学んだり、実際に体験したりしました。市では森林環境譲与税を活用し、市内小学校を対象とした森林環境教育を実施しています。



### BMXレーシングで秩父市の選手が出場・入賞しました!

10月13日、大阪府堺市にて「第41回全日本自転車競技選手権 BMXレーシング」が開催されました。秩父市からは9名の選手が出場し、3名の選手が入賞しました。5〜6歳男子2位 小坂友基選手、7〜8歳男子2位 飯島勘多選手、9〜10歳男子3位 三上幸咲選手(写真左)



### 三峰口駅前観光トイレの完成セレモニーを開催!

市道の拡幅工事に伴い、三峰口駅前観光トイレが新しくなりました。多機能トイレやベビーチェア、オストメイト用の流しの設置など、誰でも快適に利用できるような細やかな配慮が施されています。外観デザインは旧秩父駅舎がモチーフとなっています。