

# CHICHIBU 10

市報ちちぶ

Oct.2025

No.247

**Topic** 交通安全こども自転車全国大会 秩父第一小学校連覇

その勢い  
龍の如し



# 第57回交通安全子ども自転車全国大会

## 秩父第一小学校が連覇の快挙



8月6日、東京ビッグサイトで行われた、「第57回交通安全子ども自転車全国大会」に埼玉県代表として出場した秩父第一小学校の選手が、昨年に引き続き優秀な成績を収めました。

同学校は昨年も団体優勝を飾っており、連覇となるV2を果たしました。なお「文部科学大臣賞」も併せて2年連続の受賞となりました。

交通安全子ども自転車大会は、自転車競技を通じて、全国の小学校児童に自転車の安全な乗り方に関する知識と技能を身に付けてもらうとともに、交通安全意識の高揚を図ることを目的に、昭和41年から開催されています。

競技は学科テストと実技テストの2つで構成されています。各都道府県代表は4人1チームで出場し、団体・個人それぞれで成績を競います。学科テストでは、自転車に関する交通規則、道路標示・標識および自転車の安全な乗り方に関する問題が全60問出題され、30分で回答するものです。

### 大人でも難しい 実技テスト

実技テストでは、自転車の正しい乗り方と安全な走行を評価する「安全走行テスト」（写真上）と、自転車の乗り方の熟練度を評価する「技能走行テスト」（写真下①～⑥）が実施されます。

安全走行テストでは、制限時間内に「信号機のある交差点」「信号機のない交差点」「駐車車両脇の通過」などにおける、右左折時または停止・発進する際の安全確認等を、基本に則って正しく行っているかどうかを競う競技です。



①10mの狭い通路を25秒以上かけて、両端の線に触れないよう走行する「遅のり走行」



②片手でハンドルを操作し、S字のコースに沿って右左折の合図をしながら走行する「S字走行」



③コース上に並べられた9本のピンを縫うように走行する「スラローム走行」



④8の字のコースに従い、コースの線に触れないよう走行する「8の字走行」



⑤コース上に置かれた縄ばしごの上を安全に走行する「デコボコ道走行」



⑥幅20cmの板の上を落ちないように走行する「2枚の板のり走行」



前列左から鈴木さん、若尾さん、江原さん、西さん。  
後列は応援に駆けつけた昨年の同校メンバー。



8月20日には市長を表敬訪問しました。

### 第57回交通安全こども自転車全国大会成績

団体の部	優勝	秩父第一小学校
文部科学大臣賞		秩父第一小学校
個人の部	優勝	鈴木亜利紗さん（6年生）
	5位	江原詩乃さん（5年生）
	6位	若尾香子さん（6年生）
	7位	西希乃花さん（6年生）

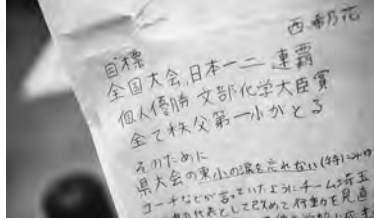

秩父第一小学校の児童の皆さんが、8月6日に東京ビッグサイトで開催された「第57回交通安全こども自転車全国大会」において、団体の部で見事日本一に輝き、全国大会2連覇を達成しました。本当におめでとうございます。

本大会は、自転車競技を通じて安全走行の知識と技能を身につけ、交通安全意識を高めることを目的としています。指導にあたった警察署員や交通安全指導員、先生方、保護者、そして、地域の皆さまに心から感謝申し上げます。

**秩父第一小学校児童、日本一に輝く！**  
全国大会2連覇達成

秩父市長 清野 和彦



**秩父に新風。**



私も当日、会場に駆けつけ、緊張感の中で一つの目標に向かい励まし合う姿や、日頃の練習の成果を遺憾なく発揮する姿に大変感動しました。競技に真剣に取り組む児童たちの姿勢や仲間と切磋琢磨する経験は、彼ら自身の大きな成長につながるかと確信しています。

この大会は単なる競技ではなく、社会的意義を持つ重要な事業であり、児童の皆さんの努力が広く伝わることで、地域全体で交通安全への関心がさらに高まることを願っています。子どもたちの挑戦と成果は、同世代の児童たちにとっても大きな励みとなり、安全で安心できる未来社会を築く力につながっていくでしょう。

市としても、子どもたち一人一人が自分の可能性を信じ、未来に向かって伸びていけるよう、引き続き全力で応援させていただきます。ただくとも、交通安全の普及・啓発に今まで以上に率先して取り組みます。

## マイナンバーカードの有効期限を確認しましょう

マイナンバーカードにはカード本体と電子証明書  
の2つの有効期限があります。

それぞれの有効期限は、「マイナンバーカードの券面」に記載されています。有効期限の3か月ほど前に「有効期限通知書」が送付されますので、通知をご確認の上、お早めに更新手続きをお願いします。

### マイナ保険証をご利用の方へ

有効期限が切れても、3か月後の月末まではマイナ保険証として利用できます（例：有効期限が令和7年10月の場合、令和8年1月末まではマイナ保険証として利用可能）。

有効期限の3か月後の月末までに更新しない場合、マイナ保険証の利用登録は解除されます。引き続きマイナ保険証としての利用を希望される場合には、有効期限の更新手続き後、再度マイナ保険証の利用登録をお願いします。

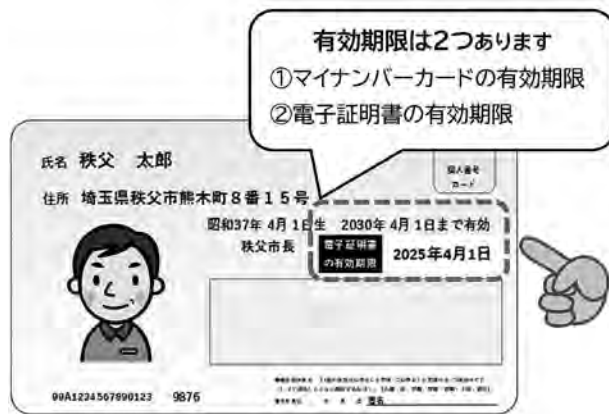

マイナンバーカードの券面

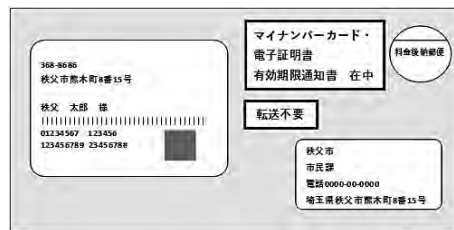

有効期限通知書封筒 (水色)

- 問 マイナンバーカードの有効期限に関すること：  
市民課 ☎ 22-5348  
マイナ保険証に関すること：  
保険年金課 ☎ 25-5201

## 皆様のご意見をお寄せください！ ～秩父市パブリックコメント手続き～ 「秩父市公共下水道使用料の適正化 について」

### 内 容

秩父市の公共下水道事業は、下水道施設の老朽化に伴う改築更新費用の増大や人口減少等による下水道使用料収入の減少など、さまざまな課題に直面しています。

令和2年に平均改定率29%の使用料改定を行ったものの、依然として市税を財源とする一般会計から多額の補助を受けることで下水道経営が維持されている状況です。

当時の下水道事業審議会の答申では、「今後の下水道使用料の見直しについても、概ね5年度ごとに行うことが適当である」とされたことから、市では7月2日に下水道事業審議会を開催し、使用料の適正化について審議を開始しました。

私たちの命と暮らしを守る大切な下水道事業を後世につなぐために、使用料適正化に対する皆様のご意見を募集します。

### 公表および意見募集期間

10月27日(月)～11月27日(木)

### 公表方法 ・市HPへの掲載

- ・市役所1階「情報提供コーナー」、下水道課、吉田・大滝・荒川総合支所市民福祉課での閲覧

### 意見の提出方法・提出先

- ・下水道課、吉田・大滝・荒川総合支所市民福祉課窓口へ文書で提出
- ・下水道課へ郵送（〒368-8686熊木町8-15）、  
FAX、☎で提出
- ・何でも投書箱<sup>とうかん</sup>へ投函

問 下水道課 ☎ 25-5218 FAX 25-5236

✉ gesuido@city.chichibu.lg.jp

## 下水道事業の現状と今後の取り組み について住民説明会を開催します

- と き ①10月28日(火) 18時30分～20時  
②10月30日(木) 18時30分～20時  
③10月31日(金) 18時30分～20時

- ところ ①原谷公民館  
②歴史文化伝承館1階 研修室1～3  
③影森公民館

内 容 「秩父市の公共下水道事業を今後どのようにしたらよいか」などを皆さんと考えていきます。

用 不要

問 下水道課 ☎ 25-5218

## 第23回

### 秋の秩父ってんべえウオーキング

ミュージックパークのイチョウ並木が黄金色に染まり、秋たけなわの秩父路。そんな時期にぴったりなウォーキングイベントを開催します！ぜひご参加ください。

※小学生以下の参加は保護者または引率者の同伴が必要です。

**と き** 11月1日(出)

**参加費** 無料

**距離** 約10km

**コース** 西武秩父駅→佐久良橋→武甲見広場→秩父ミュージックパーク→札所23番音楽寺→秩父公園橋→秩父まつり会館→秩父神社→西武秩父駅

**受付時間** 9時～11時30分

**共催** 西武鉄道(株)

**観光課** ☎25-5209

※詳細は秩父観光ナビをご覧ください。



秩父観光ナビ

## 秩父市

### 秋のイベント情報



#### 第29回ちちぶ荒川新そばまつり

味覚の秋に開催する「ちちぶ荒川新そばまつり」で、紅葉の山々をバックに秋そばをご賞味ください。

**と き** 11月9日(日)10時～15時

**ところ** そば処ちちぶ花見の里

※西武秩父駅、武州中川駅、臨時駐車場(荒川総合運動公園)から会場まで無料シャトルバスを運行

**内容** もりそば(数量限定)、特産品販売、アトラクションなど

**観** 荒川そばの里づくり連絡協議会

**☎** 54-1059

#### 秋の銘仙館まつり

**と き** 10月18日(出)・19日(日)10時～16時

(小品盆栽展は10月17日(金)～19日(日))

**ところ** ちちぶ銘仙館

**入場料** 210円、小中学生100円

**内容** 銘仙製作実演(捺染、織、繭の糸取り)、銘仙着物虫干し、小品盆栽展(銘仙コラボ)

**観** ちちぶ銘仙館 ☎21-2112

※詳細は秩父観光ナビをご覧ください。



#### 銘仙館ギャラリー企画展

##### 昭和百年メイセン・クロニクル展 第2期

昭和6年の昭和恐慌から昭和10年代、戦時下の銘仙を年代別に展示します。

**と き** 10月25日(出)～11月22日(出)9時～16時

**ところ** ちちぶ銘仙館

**入場料** 210円、小中学生100円

**観** 産業支援課 ☎25-5208

#### 秩父夜祭有料屋台観覧席「B席」の販売

秩父観光協会では、12月3日(水)秩父夜祭有料屋台観覧席「B席」の販売を次の事業者により行います。(3歳以上から有料。ただし、3歳未満でも席をご利用の場合は有料となります)

**観** 秩父観光協会 ☎21-2277

**観覧席(1人分)全席指定 3,000円**

※お席の要望はお受けできません。また、観覧席は位置により屋台や打上花火の観覧に差異が生じます。観覧席「A」「B」間で移動は可能ですが、指定席以外は後方での立ち見となります。

①店頭販売 200枚(1人最高4枚まで)なくなり次第終了(支払い方法は現金のみ)

〒368-8680 秩父市上町1-5-9

矢尾百貨店5階 矢尾トラベルサロン

**☎** 22-6445

**販売期間** 10月30日(水)～11月4日(火)

10時～18時30分

②はがき申し込み 150枚

通常はがきに、郵便番号、住所、氏名、電話番号、希望人数を明記し左記へお申し込みください。

**申込期間** 10月20日(月)～23日(水)消印のみ有効

**発表** 11月1日(土)に抽選を行い、当選者の発表は発送をもってかえさせていただきます。

**当選者負担** 送料1組1,000円、チケット代と送料の振込手数料

**HP** 「矢尾百貨店」で検索!



# 災害に備えて「マイ・タイムライン」を作りましょう

マイ・タイムラインとは…

大雨による洪水や土砂災害発生への恐れが高まった時に、命を守るための行動をまとめておく、自分自身の避難計画です。「いつ、誰が、何をするか」を具体的に決めておくことで、避難行動の遅れや混乱を防ぐことができます。



## 災害時のあなたの行動を書きましょう。

警戒レベル 避難指示等 経過時間	気象情報	〈例〉主な備え	わが家の備え (左の例を参考に書いてみましょう)
警戒レベル1 3〜5日前	<b>台風予報</b> 台風が発生	◎台風について調べ始める ・気象情報を見る ・ハザードマップを見て避難先を確認する	
警戒レベル2 24時間前	<b>大雨注意報・洪水注意報</b> 雨が集まって、川の水がだんだん増える	◎体温を測り、健康状態を確認 ◎避難するときに持っていくものを準備する ・携帯電話・スマートフォンを充電する	
警戒レベル3 高齢者等避難	<b>大雨警報・洪水警報</b> 激しい雨で、川の水がどんどん増える	◎避難所の開設状況を確認する ・避難に時間のかかる人は避難を開始する	
警戒レベル4 避難指示	<b>土砂災害警戒情報</b> 川の水がいつ氾濫してもおかしくない状態 斜面から水が噴き出す。山鳴りがする	◎避難しやすい服装に着替える ◎安全なところへ移動を始める	
警戒レベル5 緊急安全確保	<b>大雨特別警報</b> 川の水が氾濫 斜面が崩落して、土砂が道路をふさぐ	◎命の危険 直ちに安全確保	

**全員避難完了!!**

※「秩父市防災ハザードマップ」冊子の4ページにも記入しましょう。

☎危機管理課 ☎22-2206



マイ・タイムライン電子版

## リチウムイオン電池による火災事故 防止へのご協力をお願い

リチウムイオン電池は強い衝撃により変形・破損すると発火する恐れがあり、全国で火災事故が増えています。充電式の家電製品等には、リチウムイオン電池が使われている可能性が高いです。

このような製品はごみ収集に出す際、リチウムイオン電池が取り外せるものは取り外し、取り外せないものはそのまま、透明または半透明の袋に入れ、不燃ごみの日に出してください。

リチウムイオン電池は、金属部分をビニールテープ等で絶縁し、指定ごみ袋や乾電池等の他のごみとは別に、透明または半透明の袋に入れ、不燃ごみまたはカン・ビンの日に出してください。

詳細は秩父広域市町村圏組合をご覧ください。

 秩父広域市町村圏組合秩父クリーンセンター ☎ 24-8050

生活衛生課 ☎ 25-5202

 秩父広域市町村圏組合

## 「秩父市消防団特別点検」を開催します



消防団特別点検は、点検者（秩父市長）により消防団員の職務遂行に必要な服装規律および機械器具などが総合的に点検されます。

一般の方の見学もできます。

消防団の日頃の訓練成果、整然とした姿をぜひご覧ください。

**と き** 11月2日(日)9時開始

**と ころ** 影森グラウンド

※雨天等により内容が変更になる場合があります。

### サイレン吹鳴のお知らせ

特別点検当日の9時にサイレンを鳴らしますの  
で、火災とお間違えのないようご注意ください。

 危機管理課消防団担当 ☎ 22-2206

## 企業版ふるさと納税によるご寄付を いただきました

ご寄付をいただいた企業様をご紹介します。誠にありがとうございました。

### Society5.0推進事業のために

▶ 7月31日、シエンプレ株式会社から

 先端技術推進課 ☎ 21-5522

## 秩父市避難行動要支援者名簿を 作成しています

市では、秩父市地域防災計画のもと、避難行動要支援者名簿を作成しています。災害時における安否確認や避難支援などの必要な支援を受けられるように、対象となる方には、5月に郵送で通知いたしました。なお、既に同意書を提出していただいた方にはお送りしていません。

### 避難行動要支援者名簿とは

避難行動要支援者（災害時に自ら避難することが困難であり、その円滑かつ迅速な避難の確保を図るために特に支援を要する方）と認められた方の名簿です。名簿情報は、原則1年に一度更新します。

### 対 象

次に該当する在宅で生活されている方が対象となります。

①身体障害者手帳1級または2級を所持する方（ただし、障害の部位が肢体不自由・視覚障害・聴覚障害に限ります）

②療育手帳④・Aを所持する方

③精神保健福祉手帳1級を所持する方

④要介護認定3～5を受けている方

⑤前号に掲げるものに準ずる状態にある難病患者

⑥その他避難支援などを希望し、市長が支援の必要を認めた方

※①～⑤の名簿対象者に該当しない場合でも、避難支援などを希望し、「秩父市避難行動要支援者名簿」への登録を申請すれば、避難支援等関係者へ情報提供を行います。

### 避難支援等関係者

市で作成する避難行動要支援者名簿の提供を受け、避難支援等の実施に携わる関係者を指します。秩父市地域防災計画では、次の方々を避難支援等関係者としています。

秩父消防本部、秩父市消防団、秩父警察署、小鹿野警察署、民生委員・児童委員、秩父市社会福祉協議会、自主防災組織（町会）

 社会福祉課 ☎ 25-5204



# 令和8年度学童保育室申し込みのご案内

## 市立学童保育室

**入室基準** 保護者の就労等により、放課後、児童の保育ができない場合

**受付期間** 11月6日(木)～12月4日(木)  
8時30分～17時15分(土・日・祝日を除く)

**申込書配布(10月～)および受付場所**

学校教育課(歴史文化伝承館2階)、  
吉田・荒川総合支所市民福祉課

**利用時間** ①平日(月曜日から金曜日)

放課後～18時45分まで

②土曜日および長期休業日  
(春季・夏季・冬季)

7時45分～18時45分まで

※家庭状況等の調査により入室の可否を決定し、令和8年1月下旬に通知します。

※来年度新入学となる児童には、就学時健診の際に申込書を配布します。

入室決定は先着順ではありません。なお、基準を満たしていても各学童保育室の入所状況により、入所できない場合もあります。



## 日野田保育所で一時保育を利用できるようになりました

「花の木保育所」「かみたのこども園」に加え「日野田保育所」でも一時保育を利用できるようになりました。保護者の病気などで緊急に保育が必要なとき、リフレッシュのため一時的に保育が必要になったときなどにご利用できます。

**とき** 月曜日～金曜日 8時～17時15分

※土・日、祝日、年末年始を除く。

**対象** 市内在住の集団生活が可能で満1歳から就学前のお子さん

※初めて利用される方については、一度面談をしておからの予約となります。

**保育料** 日額2,000円(昼食:3歳児以上はおかずのみ、おやつ代含む)

**定員** 5人

**用** 事前申し込み制(利用1か月前より申し込み可能)

**問** 日野田保育所 ☎22-1806

## クビアカツヤカミキリ駆除用品を配布しています

**対象** 市内において、クビアカツヤカミキリによる被害が発生している樹木の土地(事業の用に供するものを除く)の所有者、管理者または賃借人

※市外在住の方も申請可能です。

## 私立学童保育施設

私立の学童保育施設でも利用申し込みを受け付けています。詳しくは直接、各施設へお問い合わせください。

施設名	ところ	電話番号
原谷学童クラブ	大野原2966	☎23-0774
かみたのキッズクラブ	荒川上田野994-15	☎54-0062
大畑アフタースクール	大畑町4-64	☎24-8221
寺子屋十三番(本園)	下宮地町17-6	☎22-1385
寺子屋十三番(分園)	東町26-7	☎26-7750
こもれびキッズクラブ	上影森130-6	☎26-7991

**問** 学校教育課 ☎25-5228

## 市立病院小児定期予防接種のインターネット予約受付を始めます

市立病院で、小児の定期予防接種がインターネットで予約受付できるようになります。

接種履歴を事前に登録していただくと、必要なワクチンや接種間隔が確認できるため、適切な予約が可能です。

**受付開始日** 10月20日(月)

※11月4日(火)以降の接種予約ができます。

**予約方法** 下記QRコードから予約。

- ・初めて利用する場合、利用者登録を行う。(登録無料)
- ・今までの接種履歴を登録する。(スマートフォンで母子手帳の接種済証を撮影して登録)
- ・日程やワクチン等を入力し、予約を行う。



予防接種・  
検診予約システム



**問** 市立病院小児科 ☎23-0611  
(平日13時30分～16時まで)

**配布する駆除用品** スプレー式薬剤(幼虫用)、拡散防止ネット(成虫用)

※予算の関係上、なくなり次第いったん終了します。

※詳しくは市HPをご覧くださいか、お問い合わせください。クビアカツヤカミキリの詳細は市報9月号をご覧ください。

**問** 生活衛生課 ☎25-5202



## 令和7年度 優秀建設工事施工者・優秀建設工事現場代理人等を表彰

この表彰は、市が発注した建設工事を令和6年度に、優秀な成績で完成した施工者および現場代理人等を表彰することで、建設工事の適正な施工・品質を確保するとともに、技術力および施工意欲の向上を図ることを目的としたものです。

### 優秀建設工事施工者表彰「優秀賞」

- 中央642号線道路改築工事  
株式会社 山口組
- 三峰口駅前観光トイレ新築工事（再2）  
荒川建設 株式会社
- 坊田沢水路整備工事  
有限会社 横田工務店
- 日野田保育所大規模改修工事（再1）  
株式会社 斎藤組
- 森林管理道白岩線舗装工事  
株式会社 新井建設

### 優秀建設工事施工者表彰「奨励賞」

- 南小学校校舎大規模改造工事  
株式会社 高橋組（高橋・金沢特定建設工事共同企業体）
- 南小学校校舎大規模改造工事  
株式会社 金沢土建（高橋・金沢特定建設工事共同企業体）
- 大野原蓼沼水路整備工事  
秩父土建 株式会社
- 中央632号線歩道舗装工事  
株式会社 山本組
- 山田字トヤバ山村生活安全対策工事  
吉岡建設 有限会社
- 聖地公園芝生墓所建設第2期工事  
株式会社 萩原工務店



### 優秀建設工事現場代理人等表彰「優秀賞」

- 中央642号線道路改築工事  
新井 公裕 氏（株山口組）
- 三峰口駅前観光トイレ新築工事（再2）  
浅見 伸一 氏（荒川建設(株)）
- 日野田保育所大規模改修工事（再1）  
鳴海 成一 氏（株斎藤組）
- 森林管理道白岩線舗装工事  
中田 邦雄 氏（株新井建設）

### 優秀建設工事現場代理人等表彰「奨励賞」

- 坊田沢水路整備工事  
山中 亮太郎 氏（有横田工務店）
- 南小学校校舎大規模改造工事  
渡邊 邦夫 氏（高橋・金沢特定建設工事共同企業体 株高橋組）
- 大野原蓼沼水路整備工事  
山中 眺雅 氏（秩父土建(株)）
- 中央632号線歩道舗装工事  
平山 光利 氏（株山本組）
- 影森グラウンド多目的グラウンド改修工事  
作田 明久 氏（秩父土建・斎藤組特定建設工事共同企業体 秩父土建(株)）
- 山田字トヤバ山村生活安全対策工事  
本橋 三郎 氏（吉岡建設(有)）
- 森林管理道石神沢線舗装工事  
内川 誠 氏（株山口組）
- 聖地公園芝生墓所建設第2期工事  
萩原 健 氏（株萩原工務店）

☎工事検査課 ☎ 2 5 - 5 2 1 5



## 国民年金保険料は口座振替での納付がお得です

国民年金保険料の納付期限は翌月末ですが、当月末に口座振替することを「早割」といいます。早割は月60円(年間720円)割引されます。現金で納付する場合は、当月末までに納付をしても割引はありません。

また、6カ月分、1年分、2年分をまとめて前納することも可能で、さらに割引があります。

(※口座振替による前納の申し込みには提出期限があります。お申し込み前に必ず確認してください)  
詳しくは市役所、または秩父年金事務所までお問い合わせください。

☎秩父年金事務所 ☎ 2 7 - 6 5 6 0  
保険年金課 国民年金担当 ☎ 2 5 - 5 2 0 1  
各総合支所市民福祉課 吉田 ☎ 7 2 - 6 0 8 2  
大滝 ☎ 5 5 - 0 8 6 3 荒川 ☎ 5 4 - 2 1 1 1

# ポテくまくかイチオン 産業支援インフォメーション



問産業支援課 ☎ 25-5208

## 株式会社タイミーとの連携協定締結

市は、株式会社タイミーと、多様な担い手の確保を通じた市内の経済活性化を推進するため、9月22日に連携協定を締結しました。

### 連携項目

- (1)市内事業者の人材確保および雇用創出に関すること
- (2)多様な働き方の推進に関すること
- (3)産業振興に関すること
- (4)双方の事業（公共のための事業に限る）のPRに関すること
- (5)その他、本協定の目的に沿うこと



今後、市内企業における人材確保および雇用創出のほか、秩父出身学生等の若い世代や潜在労働力へのアプローチ（情報訴求）をテーマに、相互に協力して取り組んでまいります。

問産業支援課 ☎ 25-5208

## 「ジョブプラザちちぶ」と内職相談・求人開拓のご紹介

市と埼玉労働局が雇用や就労に関する取り組みを一体的に行うために、協定に基づき設置をされた(平成23年)「ジョブプラザちちぶ」では、市とハローワーク秩父の職員や職業相談員が常駐し、内職相談やあっせんを行っているほか、就労相談内容に応じて、便利で役立つ生活支援情報の提供などを行っています。

また、地域内の事業所を回って、内職の求人開拓や求人受付のほか、セミナーなどの各種情報を事業所へご案内しています。お気軽にご相談ください。

### 業務内容（求職者向け）

職業相談および職業紹介、内職相談およびあっせん、就労促進、生活援助のための相談・案内、求人情報検索機の設置、就労支援セミナーの案内、職場見学会の案内

### 業務内容（事業者向け）

内職の求人受付、内職の求人開拓、各種情報提供

**場所** 地場産業センター3階

**相談日** 月曜から金曜（祝日・休日を除く）9時～17時

※内職相談は16時まで

甲・問ジョブプラザちちぶ

☎ 24-5222



# 地域おこし協力隊



大滝で地域おこし協力隊として活動している後藤です。今年の10月で、大滝で活動を始めてから丸2年が経ちました。

活動内容は、着任後から一貫して個人への生活支援を軸に、畑仕事や山仕事、住まいに関わるお仕事など、大滝での生活にまつわるお仕事の手伝いをしています。そして半年くらい前からは支援の範囲を広げたいと考え、集落への支援活動にも取り組みを始めました。

ほかにも大滝の活性化に向けて、山の恵みプロジェクトに参加させていただくなど、活動の幅も広がっています。これまでの活動を通してご縁をいただいた皆さまと協力し合いながら、大滝のより良い未来につながるように、地域の歯車となって働きたいと思っています。そして自分の未来にもつながるように、考えながら活動をしていきます。



問大滝総合支所地域振興課 ☎ 55-0861

地域おこし協力隊 後藤 公輝

## ちちぶ雇用活性化協議会 からのお知らせ

甲・問ちちぶ雇用活性化協議会 ☎ または ☎ 26-7691 から どのセミナーも費用は無料です！

セミナー イベント名	【求職者向け】 ビジネススキル向上セミナー	【マッチング】 オンライン合同企業説明会・面接会
とき	11月5日(水)、12日(水)、19日(水) いずれも14時～16時	11月8日(土)、15日(土) いずれも10時～13時
ところ	市民会館2階 けやきフォーラム	WEB上 PC推奨、スマホOK
講師	1日目：大村 美樹子氏 2日目：須見 庸子氏 3日目：植田 絵美子氏	
対象	秩父地域で就職・転職を希望する求職者及び創業希望者	秩父地域で就職・転職を希望する求職者U1Jターン希望者
定員	各日程 会場のみ：20名	なし
内容	ビジネスに必要なことや、仕事力アップのための秘訣を学びます。実践して自身のビジネススキルを高めましょう！	両日参加可能。 参加企業数：各日約50社(予定) 申込方法：下記QRコードから申込 運営：ガリレオスコープ(株)



## 秩父市誕生20周年記念冠事業

現在の秩父市は、平成17年4月1日に旧秩父市・旧吉田町・旧大滝村・旧荒川村が合併して誕生しました。令和7年度は、誕生20周年の節目を迎えます。

これを機に、市が主催・共催する事業等について、記念性・地域性・公共性を踏まえ、冠事業を選定しました。20周年の意義を広く伝えるとともに、地域の多様性を一層尊重していきます。

☎秘書課 ☎22-2201



事業名	とき
昭和百年メイセン・クロニクル展	10月25日(土)～ 11月22日(土)、 12月6日(土)～ 1月10日(土)
【共催】秩父商業青年経営者研究会 創立五十周年記念演奏会	10月29日(水)
【共催】「西暦2025年へのメッセージ」 タイムカプセル開封式	11月1日(土)
第23回秋の秩父いってんベスウオーキング	11月1日(土)
第29回ちちぶ荒川新そばまつり	11月9日(日)
吉田よいとこ祭	11月23日(日・祝)
秩父鉄道SL・20周年記念号運行	11月23日(日・祝)
秩父夜祭花火大会	12月3日(水)
秩父市民俗芸能大会	2月予定

## 金融経済講演会(消費生活セミナー)

### 「落語で学ぶお金の知恵」

くらしとお金に関する講演を行います。

とき 11月17日(月)

10時30分～(10時開場)

ところ 秩父宮記念市民会館

けやきフォーラム

講師 落語家 林家彦いち氏

定員 160人

参加費 無料



☎10月15日(水)から市民生活課・各総合支所市民福祉課にて入場整理券を配布(平日のみ、先着順)。

※公共交通機関でお越しいただくか、お車をご利用の際は、乗り合わせでのご来場をお願いします。

※手話通訳をご希望の方は10月27日(月)までに市民生活課へお問い合わせください。

☎市民生活課 ☎26-1133

## 第6回市長タウンミーティング

とき 10月26日(日)15時～(14時30分開場)

ところ 福祉女性会館1階集会室

テーマ 財政状況

☎不要。詳細は☎をご覧ください。

☎広報広聴課 ☎22-2505



### 消費生活センターからのお知らせ

海外からの知らない国際電話が増えていきます! 迷惑な国際電話は無視しましょう! ブロックも有効です!

#### 事例 大手電力会社をかたる不審な国際電話

携帯電話に「+」から始まる番号から電話があり、応答したところ、自動音声ガイダンスで「まもなく送電が止まります」といった内容が流れた。続けて「確認したい場合は1番を押してください」と流れたので1を押したところ、男性が応答して「まもなく電気が止まる」と言った。男性は大手電力会社名を名乗ったが、自分が契約している電力会社とは別の会社だったので尋ねたところ、一方的に電話が切れた。

#### 消費者の皆さんへのアドバイス

・国際電話を利用しない方は、利用休止申請等をお願いします

#### 【固定電話の場合】

国際電話の利用を休止することができます。

発着信休止は、どの固定電話会社でも受付可能です。

#### 国際電話不取扱受付センター

☎0120-1210-364  
オペレーター案内: 平日9時～17時  
自動音声案内: 平日、土・日・祝日24時間

#### 【携帯電話の場合】

携帯電話端末によっては発着信の設定が可能です。

携帯電話会社が提供するサービスの利用も検討しましょう。(※対応していない場合もありますので、各携帯電話会社にご確認ください。)

・知らない番号からの電話は出ない、折り返さないようにしましょう。

・個人情報情報は絶対に教えないようにしましょう。

・不安に思った場合や、個人情報を伝えてしまった場合は、すぐに消費生活センターや警察へ相談しましょう。



出典: 消費者庁  
イラスト集より

#### 秩父市消費生活センター

毎週月～金曜日(祝日はお休み)  
9時～12時、13時～16時  
☎25-15200

## 秩父宮記念市民会館 自主事業

### ●市民会館オープン! DAY♪

毎年恒例4歳から気軽に参加できる回遊型イベント。今年は美術とダンスのワークショップ・演劇公演・人間ノリ巻き体験の4本立て!

**と き** 12月20日(土)11時~16時

**と ころ** 市民会館全館

**参加アーティスト** 早川佳歩、浅川奏瑛、モメラス、今井さつき

**対 象** Aコース 4歳~6歳  
Bコース 小学1年生~3年生

※演劇公演のみ0歳から参加可

**申込開始** 10月18日(土)10時から受付

※参加費・詳細スケジュール・申込方法等はチラシ、または市民会館HPをご確認ください。

はやかわ かほ  
早川 佳歩



モメラス



あさかわ かなえ  
浅川 奏瑛



いまい さつき  
今井 さつき



### ●ドラマティコ・ベジターレ 『Albero(アルベロ) 木』

イタリアの児童演劇を牽引する劇団「ドラマティコ・ベジターレ」。2歳から楽しめる、言葉に頼らない視覚と聴覚で『感じる』パフォーマンスです。生まれてから老いていくことを、舞台美術や小道具、影、音楽などを使って、優しく語りかけます。

**と き** 令和8年1月12日(月・祝)  
午前の部 11時開演(10時45分開場)  
午後の部 15時開演(14時45分開場)

**と ころ** 大ホールフォレスト舞台上

**料 金** 【全席自由】大人 1,000円  
こども(小学生~高校生) 500円

未就学児無料(要申込) ※2歳未満入場不可

**発売日** 10月19日(日)

※発売初日は10時より予約開始、電話予約のみ。

【電話予約】 ☎23-2294

※予約後、期限内に市民会館ホール事務室にてチケット引き取り。

【窓口販売】 市民会館ホール事務室

※10月20日(月)以降、残券がある場合のみ。

問市民会館 ☎24-6000 (9時~18時・火曜日休館)



ドラマティコ・ベジターレ

### 芸術のまち ちちぶイベントインフォメーション

秩父で開催される芸術イベントを紹介します。



No.	イベント名	内 容	と き	と ころ	入 場 料	問 い 合 せ
1	ちちぶ夢創りフィルハーモニー 第12回定期演奏会	【曲 目】 F.シューベルト/交響曲第5番変ロ長調 W.A.モーツァルト/歌劇《フィガロの結婚》より序曲 G.ビゼー/歌劇《カルメン》組曲より「ノバネラ」 他	11月2日(日) 13時30分開場、 14時開演	歴史文化伝承館2階ホール	入場無料 ※整理券の配布はありません。当日直接会場にお越しください。 ※0歳児から入場可能です。	ちちぶ芸術祭実行委員会事務局 (生涯学習課) ☎22-0420
2	第41回市民音楽祭	市内の学校や音楽愛好団体による発表会	11月3日(月・祝) 12時開場、 12時30分開演	歴史文化伝承館2階ホール	入場無料	生涯学習課 ☎22-0420
3	第32回吹奏楽フェスティバル	秩父の中学・高校・秩父ウインドの吹奏楽による演奏会	11月9日(日) 12時30分開場、 13時開演	秩父ミュージックパーク音楽堂	入場無料	秩父ウインドオーケストラ 山中 ☎22-1209



# マイナ救急を開始しました

マイナ救急とは・・・  
救急隊員が傷病者のマイナ保険証（健康保険証として利用登録したマイナンバーカード）を活用し、傷病者の医療情報等を閲覧する仕組みのことです。

★マイナンバーカードを見せるだけで以下の情報が伝わります



## マイナ救急の流れ



令和7年10月1日から開始

総務省消防庁★秩父消防本部

お問い合わせ  
秩父消防本部警防課  
TEL: 0494-21-0119



事業に関する情報は特設サイトでもご覧いただけます



## 公共工事の入札結果

(税込500万円以上)

入札契約方法	契約日 【完成予定】	事業名 【事業場所】	契約金額 【予定価格】 (税込/円)	落札率	契約業者	工事担当課	入札契約方法	契約日 【完成予定】	事業名 【事業場所】	契約金額 【予定価格】 (税込/円)	落札率	契約業者	工事担当課	
一般競争入札	8月7日 【3月】	市立病院受変電設備改修工事(第4期) 【桜木町8-9】	13,420,000 【14,124,000】	95.02%	㈱電成社 秩父支店	市立病院管理課 ☎23-0611	一般競争入札	8月7日 【2月】	橋りょう点検業務委託(その2) 【秩父市内(吉田・大滝・荒川除く)】	17,457,000 【21,686,500】	80.50%	NiX JAPAN(株) 埼玉営業所	道路維持課 ☎26-6385	
	8月7日 【2月】	坊田沢水路整備工事 【下吉田地内】	9,826,300 【10,995,600】	89.37%	日新土木(株)	道路維持課 ☎26-6385		8月15日 【3月】	和田橋下部工補修工事 【荒川日野地内】	27,370,200 【30,445,800】	89.90%	秩父土建(株)	道路維持課 ☎26-6385	
	8月7日 【3月】	文化体育センター第1アリーナ変電設備更新工事 【大野原1470】	11,330,000 【11,968,000】	94.67%	㈱電成社 秩父支店	市民スポーツ課 ☎25-5230		8月15日 【2月】	秩父市固定資産税航空写真撮影及び家屋経年異動判読等業務委託 【秩父市内】	10,340,000 【10,428,000】	99.16%	㈱弘洋第一コンサルタンツ東京支社さいたま営業所	資産税課 ☎25-6076	
	8月7日 【12月】	幹線3号線道路改築工事 【道生町・中村町】	14,562,900 【16,321,800】	89.22%	津山建設工業(株)	道づくり課 ☎26-6864		8月6日 【1月】	荒川上田野99号線道路舗装工事 【荒川上田野地内】	5,171,100 【5,823,400】	88.80%	㈱新井建設	道づくり課 ☎26-6864	
	8月7日 【12月】	マンホール蓋交換工事A工区 【上町地内外】	12,504,800 【13,979,900】	89.45%	㈱HANASUI	下水道課 ☎25-5218		指名競争入札	8月6日 【3月】	令和7年度高篠市有林搬出間伐等業務委託 【栃谷字白木地内外(秩父市有林)】	8,250,000 【8,477,700】	97.31%	秩父広域森林組合	森づくり課 ☎22-2369
	8月7日 【2月】	橋りょう点検業務委託(その1) 【吉田・大滝・荒川地内】	27,793,700 【34,500,400】	80.56%	㈱長大テック 埼玉営業所	道路維持課 ☎26-6385								

問 工事の内容…表中の工事担当課、契約関係…契約課☎25-5216

秩父市の人口/  
56,534人（-88人）  
令和7年9月1日現在  
男/27,716人（-40人）  
女/28,818人（-48人）  
世帯/26,020世帯（-10世帯）  
出生/23人 死亡/71人  
転入/57人 転出/97人  
（外国人を含む/  
（ ）は前月比）

### 1 秩父市福祉女性会館の貸館終了

施設の老朽化に伴い、利用者の皆さまの安全確保が困難であることから、令和8年3月31日をもって会議室等の貸出は終了します。  
問 社会福祉課 ☎25-15204

### 2 物価高騰対応給付金（令和7年度不足額給付）の申請期限が迫っています

まだ申請がお済みでない方はお早めにご申請ください。申請期限を過ぎると給付できませんのでご注意ください。  
対象 対象者には通知（封筒）をお送りしています。  
申 10月31日（金）（消印有効）まで  
問 市民税課 ☎22-12209

### 3 10月は不正軽油撲滅対策強化月間です

不正軽油の製造・運搬・販売・使用は悪質な脱税行為です。「異常に安価な軽油の売り込み

■市報掲載の広告は営業広告であり市として推奨、公認、販売促進等を行っているものではありません。

■視覚障がい者の方などを対象に、「声の市報」をCDで発行しています。利用をご希望の方は、広報広聴課 ☎22-25055まで！

を受けた」「不審なタンクローリーが入りしている」など、不正軽油に関する情報をお寄せください。  
問 埼玉県総務部税務課課税担当 ☎048-1830-2658

### 4 ストップ！滞納 10月～12月は滞納整理強化期間

税負担の公平性および税収入を確保するため、埼玉県と県内全ての市町村では「滞納整理強化期間」を設定し、「ストップ！滞納」を合言葉に徴収強化を進めています。多くの方が期限までに納付されていますが、残念ながら一部の方は滞納している状況にあります。秩父市においても、悪質な滞納者に対する差し押さえの強化など、滞納の解消に向けた取り組みを集中的に行います。納期内納付にご協力をお願いします。

市税等の納付は口座振替が便利！市税等（市県民税・森林環境税、固定資産税・都市計画税、軽自動車

車税、国民健康保険税）は口座振替による納付をお勧めします。申込方法など詳しくはお問い合わせください。  
問 納税課 ☎22-12210

### 5 市役所の電話に録音機能を追加します

市役所では、職員の電話応答の質の向上を図るとともに、カスタマーハラスメント対策の一助とするため、電話に通話録音機能を整備します。市役所にお電話いただく、録音することをお伝えするアナウンスが流れてから電話がつながるようになります。ご理解、ご協力をお願いします。  
とき 11月1日（土）  
問 管財課 ☎22-12208

### 6 地域で子どもたちを見守りましょう

全国各地で子どもが重大な犯罪に巻き込まれてしまう悲惨な事件が起こっています。このような事件に子どもたちが遭わないためには、大人が見守っていることを地域全体でアピールすることが大切です。登下校時に「おはよう」「おかえり」をはじめ、「こんにちは」「元気？」「どうしたの？」などの声かけをすることも、皆さんでできることの一つです。  
問 生涯学習課 ☎22-10420

広告

広告

7 10月はピンクリボン月間です



10月は「ピンクリボン月間」として、世界的に乳がんについての啓発キャンペーンが行われています。多くの皆さんに乳がんの早期発見・早期治療の大切さを知っていただくため、市のランドマークである秩父公園橋を、ピンクにライトアップしています。お出かけの際にぜひご覧ください。

乳がん検診やその他のがん検診の申し込みは市HPをご確認ください。

とき 10月1日(水)～19日(日)

問 秩父保健センター ☎22-06648

8 10月1日～11月30日まで  
麻薬・覚醒剤・大麻乱用防止運動を実施しています

麻薬・覚醒剤・大麻・危険ドラッグなどの薬物乱用は、自分の健康を害するだけでなく、家族や周りの人にも大きな影響を与えます。覚醒剤や大麻等の薬物の誘いは、はっきり断りましょう。

薬物でお悩みの方は一人で悩まず相談しましょう。

問 秩父保健所 ☎22-3824

県薬務課 ☎048-830-3633

9 確認しましょう！最低賃金

埼玉県最低賃金が令和7年11月1日から時間額1,141円に改

定されます。

最低賃金は、賃金の最低限度を定めるもので、年齢や雇用形態に関係なく、パートや学生アルバイトを含め、県内の事業場で働く全ての労働者に適用されます。

使用者も、労働者も、賃金額が1時間あたり1,141円以上かどうか必ず確認しましょう。

※一部の産業には、特定(産業別)最低賃金も適用されます。

問 秩父労働基準監督署  
22-3725

埼玉労働局賃金室  
048-600-6205

募集



10 「金子兜太記念 秩父鉄道の俳句」を募集

秩父鉄道や沿線風景などを題材とした俳句を募集します。

応募規定 秩父鉄道各有人駅または熊谷市総合政策部企画課内に設置してある用紙(1枚につき3句まで記入、1人3枚まで応募可)に未発表作品をご応募ください。

入賞 特選3句、入選10句、佳作30句、それぞれ賞品を贈呈(令和8年3月ごろ入賞者へ通知)。

入賞作品は秩父鉄道各駅に掲示します(予定)。

※応募作品の著作権は秩父鉄道整

備促進協議会に帰属します。

申 12月8日(月)(必着)までに秩父鉄道各有人駅に提出または左記へ郵送。

問 秩父鉄道整備促進協議会事務局(熊谷市企画課内) 〒360-1860 1熊谷市宮町2-47-1

☎048-524-1111

11 学習支援ボランティア募集

市内在住の小・中・高校生のための学習支援教室で、学習を支援していただける方を募集します。

とき 毎週土曜日15時30分～18時

対象 大学生(塾講師経験等がなくても可)または社会人(教育や福祉の仕事経験のある方を希望)

参加費 無料(交通費とボランティア保険の加入費は負担します)

申・問 (一社) 彩の国子ども・若者支援ネットワーク本部ボランティア担当 ☎または ☒にて。

【大学生担当】 横田・折原

【社会人担当】 山浦

☎048-831-2688

✉shienet-honbu-vo@pony.ocn.ne.jp

12 「続けばすから、よろしくお願ひします。」上映会と後援者募集



とき 11月18日(火)13時15分～

ところ ユナイテッドシネマ秩父

定員 200人(先着順、無料) 申・問 10月15日(水)右記QRコードまたは秩父市社協 ☎22-1514

広告

広告



**13**  
目の不自由な方の職業自立を  
目指してー県立特別支援学校  
塙保己一学園(盲学校) 高等  
部専攻科入学者募集ー

本校高等部専攻科(3年過程)では、視覚障害(全盲または弱視)の10代から60代の方が、あん摩・マッサージ・指圧、はり、きゅうの技能を習得しています。卒業時には国家試験の受験資格が得られ、免許取得後は病院や介護施設への就職、治療院開業、進学等の道がひらけます。

**受付締切 第1次募集**…11月28日(金)  
**第2次募集**…令和8年2月13日(金)  
**対象** 県内在住で次の条件のいずれにも該当する方  
①両眼の矯正視力がおおむね0.3未満の方、または矯正視力が0.3以上の方で盲学校も教育を受けることが適当であると判断できる方(身体障害者手帳を未取得の方も含みます)  
②高等学校を卒業した方、もしくは令和8年3月卒業見込みの方  
またはそれと同等以上の学力があるものと認められる方

**問** 県立特別支援学校塙保己一学園(盲学校) 高等部専攻科  
埼玉県川越市笠幡85-1  
**☎** 049-231-2121  
**FAX** 049-239-1015

**14**  
熊谷高等技術専門学校  
秩父分校スキルアップ講習  
受講生募集

①秩父15 PowerPoint活用  
②秩父16介護福祉士試験準備講習  
(受験直前対策)

**とき** ①12月6日・13日②12月13日・20日、令和8年1月10日(いずれも土曜日)  
※各回9時～16時

**ところ** 秩父分校  
**定員** ①18人②15人(応募者多数の場合は在職者を優先し抽選)  
**受講料** ①4,200円②6,080円(テキスト代含む)  
**申・問** 11月1日(土)～10日(月)までにHPで熊谷高等技術専門学校秩父分校  
**☎** 22-1948

**15**  
第14回「ちちぶ俳句賞」作品募集

**応募締切** 12月26日(金)必着  
**対象** 当連盟または秩父郡市内に在住・在勤している俳句愛好者  
**応募料** 2,000円(定額小為替にて作品を同封)

**申** 指定の応募用紙または原稿用紙を使用し、題名、雑詠10句(未発表のもの)、住所、氏名を明記し〒368-0004 秩父市宮側町3-1「ちちぶ俳句賞」事務局  
福島時実へ  
**問** 秩父俳句連盟 福島 ☎ 22-0878

**16**  
自衛官募集

一般曹候補生  
**受付締切** 11月21日(金)  
**試験期日** 1次WEB試験…11月30日(日)・12月1日(月)(いずれか1日)  
2次試験…令和8年1月10日(土)  
**応募資格** 18歳以上33歳未満の者  
※令和8年4月1日までに18歳になる17歳の者を含む。32歳の者は一部制限あり。

**陸海空自衛官候補生(任期制自衛官)**  
**受付期間** 年間を通じて受付中  
**応募資格** 一般曹候補生と同様  
※詳細はお問い合わせください。  
**問** 自衛隊秩父地域事務所 秩父郡市担当広報官・満木  
**☎** 080-3431-0635

**17**  
応急手当普及員講習受講者募集

**とき** 令和8年1月27日(火)～29日(木)9時～17時(3日間の講習が必須)

**ところ** 秩父消防本部4階講堂  
**内容** 救命に必要な応急手当、その他応急手当の基礎実技、基礎医学・資器材の取り扱い要領・指導技法、心肺蘇生法に関する筆記・実技試験  
**対象** 秩父郡市内に在住・在勤かつ普及母体が秩父郡市内の方  
**定員** 10人(先着順)  
**受講料** 6,400円(テキスト代)

**申** 11月17日(月)～28日(金)に☎で受付状況を確認した後、上記QRコードから申請書をダウンロードし☒または☎で左記へ提出  
**問** 秩父消防署管理指導課 ☎ 21-0123 ☎ 21-0126 〒368-1002 1 秩父市下宮地町10-25  
☒ syouboukanrisidou@union.chichukouiki.jp



**広告**

# 催し



## 18 空手道初心者教室

とき 10月19日(日)・26日(日)10時～11時30分(全2日間)

ところ 西小学校体育館

内容 空手道の基本、護身術他

対象 幼児以上の男女

参加費 無料

申込 当日会場にて受付

連絡 秩父市空手道連盟事務局

川田 ☎22-10961



## 19 第43回市民ハイキング「秩父礼所由来と武甲山の雄姿を楽しむ礼所めぐり」

とき 10月26日(日)8時45分集合

(小雨決行)

ところ 札所1番(四萬部寺) 駐車場集合、横瀬町民会館駐車場へ移動

コース 札所1番→横瀬町民会館 駐車場(ハイキング開始)→札所

9番→札所8番→札所6番→札所

7番→横瀬町民会館駐車場

参加費 2000円(保険料・当日集金)

申込 10月21日(火)までに☎で左記へ

問 浜中 ☎24-1418、大久保 ☎23-4702、齋藤 ☎23-4438

## 20 少林寺拳法初心者教室

護身術として少林寺拳法を体験してみませんか。どなたでも参加できます。

とき 11月1日(土)・8日(土)・15日(土)13時～14時30分(全3日間)

ところ 文化体育センター2階柔道場

定員 15人程度

参加費 8000円(スポーツ安全保険代、当日集金)

持ち物 運動のできる服装、飲み物、タオル

申込 11月1日(土)までに文化体育センター ☎24-4004

問 秩父市少林寺拳法連盟坂本 ☎24-6760

## 21 市民乗馬教室

とき 10月26日(日)8時集合

ところ 羊山公園馬場

対象 小学5年生以上の男女

定員 20人

参加費 1,000円(保険料込)

服装 トレーニングウェア・手袋・ゴム長靴

申込・問 10月23日(木)までに乗馬連盟 山崎 ☎090-7905-658

7、岸本 ☎080-8815-13758

## 22 ねりんピック彩の国さいたま2026ペタンク交流大会リハーサル大会

第38回全国健康福祉祭埼玉大会「ねりんピック彩の国さいたま2026」が来年11月に埼玉県で開催されます。ねりんピックは60歳以上の方々を中心とする、スポーツ、文化などの全国大会です。県内24市町を会場に30種目のスポーツや文化交流大会が実施され、秩父市ではペタンク交流大会が開催されます。

ねりんピック市実行委員会では、来年の本大会に向け、ねりんピック彩の国さいたま2026ペタンク交流大会リハーサル大会を開催します。

とき 11月9日(日)8時15分～

ところ 宮地グラウンド(雨天決行。荒天の場合は16日(日)に延期)

問 高齢者介護課 ☎25-5205

## 23 秩父市訪問型生活支援サービス従事者養成研修会(市受託事業)

高齢者を対象とした訪問型生活支援サービスの担い手を養成するための研修です。

認知症などにより、介護が必要になった高齢者の生活を支援するための知識や方法、介護に関する基礎的な内容を学ぶことができます。

研修を修了された方には修了証が発行され、その後は「介護予防・日常生活支援総合事業」を行う市内の事業所で訪問型生活支援サービスの担い手として従事することが可能となります。

## 24 介護の仕事に興味がある方へ SAITAMA KAIGO NEXT

詳細はQRをご確認ください。

内容

- ・介護の仕事に関する情報提供
- ・介護に関する入門的研修の実施
- ・職場見学・職場体験の実施
- ・県内介護事業所への就職を支援

問(株)パソナライフケア(事業委託元・埼玉県福祉部高齢者福祉課) ☎0120-11211-767

## 25 令和7年度地域づくり交流会「やがた」を「やがた」にかえる

近隣で実践している支え合いの仕組みや市内のサロン活動の事例発表、団体同士の情報交換等、盛りだくさんなイベントを開催します。

とき 11月17日(月)13時30分～15時30分

ところ 歴史文化伝承館2階ホール

定員 100人

申込 11月4日(火)までに☎または右記QRコードにて

問 秩父市社会福祉協議会 ☎22-1514

とき	ところ	①スマホ教室 (3日間の講習) ※申し込み必要	②スマホなんでも 相談会 ※申し込み不要
11月5日(水)	本庁舎2階 (市民会館2階) 会議室2	10時~12時	14時~16時
11月12日(水)			
11月19日(水)			
とき	ところ	②スマホなんでも相談会 ※申し込み不要	
11月7日(金)	本庁舎2階 (市民会館2階) 会議室2	10時~12時	
11月14日(金)		14時~16時	
11月21日(金)			

問改革推進課 ☎22-2202

※スマホやパソコン・タブレットは各自でご持参ください。

※申し込み不要  
スマホ(パソコン・タブレットも可)に関する事ならどんなことでも相談できます。スマホ教室に参加された方も大歓迎!

※申し込み不要

②スマホなんでも相談会(年齢制限なし)  
※申し込み不要

定員 20人(募集人数を超えた場合は抽選)  
申10月24日(金)まで

対象 3日間を通じて参加できる方

※申し込み必要  
3日間の講習で、電話帳、Wi-Fi、LINEの基本的な使い方、Googleレンズ・マップなどについて学びます。

①スマホ教室(60歳以上の方)

26 スマホ教室・スマホなんでも相談会(無料)

弦楽アンサンブル集団「石田組」による記念演奏会を開催します。親しみやすいポップスや映画音楽、ロックの名曲などをクラシック楽器で演奏します。

とき 10月29日(水)17時開演

ところ 市民会館大ホール

定員 700人

入場料 秩父郡市在住4,000円、秩父地域外在住5,000円

申・問 八宮松雪堂 ☎75-0355  
かたなや ☎22-0560

28 秩父商業青年経営者研究会  
創立五十周年記念演奏会

現在役ワーカーが在宅ワークについて様々な疑問にお答えする講座です。実体験をもとに、在宅ワークのメリットやデメリット、私生活と仕事の両立方法などをお話しします。希望者にはセミナー終了後にグループ相談会を実施します。

とき 12月4日(木)10時~11時30分(グループ相談会11時~11時30分)

ところ オンライン開催(ZOOM)

対象 在宅ワークに興味のある方

定員 50人(先着順)

申・問 ☎0120-9541510(埼玉県在宅ワーク就業支援事務局)

27 在宅ワーク働き方紹介  
セミナー(女性限定)

このほか、定例の相談日を設けておりますので、無料相談室(26ページ)をご覧ください。

とき 11月9日(日)10時~12時

ところ そば処「ちちぶ花見の里」(ちちぶ荒川新そばまつり会場内)

問 市民生活課 ☎26-1133

29 特設行政相談所の案内

行政相談は、総務大臣から委嘱を受けた行政相談委員が、皆さんと行政機関などの間に立って、公平・中立な第三者的立場からあつせんを行い、苦情などの解決を図るとともに、皆さんの声を行政運営の改善に役立てるもので相談は無料です。

30 恋活イベントなごら出会うの秋  
街歩きで見つける、新しい出会い

自然豊かな長瀬の街を歩きながら、リラックスした雰囲気です。新しい出会いを楽しむ恋活イベントです。イベントの最後にはマッチングを実施予定です。

とき 11月15日(土)10時~17時頃

対象 20~30代の独身男女(市内・市外問わず参加可能、秩父地域在住の方優先)

定員 男女各15人、合計30人(応募者多数の場合は抽選)

申10月26日(日)までに右記QRコードから

31 みどりの村

①ウマとのふれあいコーナー  
②郷土料理(おやき)教室  
③キーホルダー(レジン)作り教室

とき ①10月12日(日)10時~15時  
②11月16日(日)10時~12時  
③11月23日(日・祝)10時~12時

ところ 埼玉県みどりの村①園内

②③若者センター実習室

対象 ①②③小学生以上

定員 ①なし②③10人

※応募者多数の場合は抽選

参加費 ①乗馬体験1人500円  
②1人1,000円  
③1人1,500円

申①不要②10月31日(金)まで③11月7日(金)までに往復はがきにイベント名、参加者全員の住所、氏名連絡先、年齢を記入し左記へ

問 埼玉県みどりの村指定管理者  
〒368-0101 小鹿野町下小  
鹿野27 ☎75-3441

32 第14回 議会報告会

第14回議会報告会を開催します。ご参加をお待ちしています。

とき 11月9日(日)14時~15時30分(事前申込不要)

ところ 歴史文化伝承館研修室

問 議会事務局 ☎25-5224

問 総合政策課 ☎22-2823

スマホ購入補助金は10月31日(金)(または予算上限に達した日のいずれか早い日)で終了します。

補助金の詳細は市報4月号をご確認ください。問改革推進課 ☎22-2202

**33** ガイドツアー「しおじの会と東大秩父演習林を歩こう」

**とき** 11月8日(土)10時～14時30分  
**ところ** 秩父演習林樹木園(大滝)

※詳細は参加者へ別途連絡

**内容** 秩父演習林の植物を学びながら樹木園を散策。

**対象** 自家用車での集合・移動が可能な方

**定員** 15人(申込順)

**参加費** 500円(資料代・保険料など)

**申込** 10月24日(金)までに氏名(フリガナ)・住所・生年月日・性別・本人の電話番号・緊急連絡先(参加者以外の家族等の氏名・続柄・電話番号)を明記の上、☐にて

☐supporter-chichibu@u.a.u.tokyo.ac.jp

☑東京大学秩父演習林しおじの会  
窓口 ☎22-0272

**34** 秩父市環境市民会議 第3回環境セミナー 「秩父地方のカエルたち」

秩父地方には17種(外来種・未確認種を含む)のカエル、サンショウウオ、イモリが記録されています。おもに山地・溪流で見られますが、秩父盆地を囲む丘陵地でも貴重な種が生息しています。それらカエルたちの生態や現況について紹介します。

**とき** 11月15日(土)14時～15時30分(13時30分受付)

**ところ** 市民会館けやきフォーラム  
**講師** 埼玉県立川の博物館 学芸員 藤田 宏之氏

**定員** 80人程度

**参加費** 無料

☑kankyos2025@gmail.com

**35** 巡回聴覚障害者相談

**とき** 11月5日(水)10時～12時

※事前予約は不要。午後は訪問相談を行います。訪問希望の方は事前に☎連絡の上、☎予約ください。

**ところ** 歴史文化伝承館5階第4・5会議室

**内容** 子育て・仕事・結婚・病気・人間関係等どんな内容でも相談可。聴覚障がい者に関わりのある方のご相談にも応じます。

※手話通訳・要約筆記を用意しています。

☑埼玉聴覚障害者情報センター  
☎048-814-3353  
☎048-814-3355

**36** 障害者差別解消法 住民・事業者・行政合同研修会

障害者差別解消法を推進するため、秩父地域の住民、事業者、行政を対象に障害平等研修(DEET)を実施します。研修は少人数のグループワーク形式で行います。

**とき** 11月19日(水)13時30分～16時(13時10分開場)  
**ところ** 横瀬町民会館 2階大

会議室  
**講師** DEET埼玉

**定員** 40人(先着順)

**参加費** 無料

**持ち物** 筆記用具  
☑・☑ 11月7日(金)までに氏名、職業・役職等、電話番号を障がい者福祉課 ☎27-7331 FAX 27-7336

**37** ちちぶで鳴らそう！障がいのある方向け打楽器ワークショップ

**とき** 11月25日(火)13時30分～15時(13時開場)  
**ところ** 荒川農村環境改善センター

**講師** マツムトチヨ(荻原松美)氏(シエナ・ウインド・オーケストラ打楽器奏者)

**対象** 秩父郡市に居住または通勤・通学する障がい児者(18歳未満の方は保護者の同意が必要)

**定員** 20人

**参加費** 無料  
☑・☑ 11月11日(火)までに☎または☎で障がい者福祉課 ☎27-7331 FAX 27-7336

**38** 調査研究発表会 「北条氏邦家臣秩父孫次郎を追うパートIII」

鉢形領内の戦国武将の調査研究と普及を行っている当研究会では、日頃の研究成果の発表と当会指導者による講演を行います。

**とき** 11月15日(土)13時～17時

**ところ** 秩父市歴史文化伝承館ホール

**内容** 報告…「鉢形城内の秩父孫次郎について」石塚三夫

「近世史料から辿る旗本秩父氏の足跡III―寛政期以降の失われた系譜を辿る―」大島和男

**演武**…「双水執流の術技から甲冑小具足での抜刀術と組み討ち」

**講演**…「平安・鎌倉・南北朝期の秩父平氏」今野慶信氏(駒澤女子大学非常勤講師)

**参加費** 無料(資料代500円)  
☑鉢形歴史研究会事務局 富田 ☎090-11996-9535

**39** 花の森(こども園)わくわく秋まつり～森にかえるう(こども)かえろ～

自然素材を使った遊び場の提供やワークショップ、手作り作品や軽食の販売を行います。

**とき** 11月15日(土)10時30分～15時(小雨決行)

**ところ** 花の森こども園(下吉田字芦田7114-13)

**定員** 各体験30人～100人

**入場料** 無料(体験内容により100円～500円、無料の体験あり)

**持ち物** マイ箸、マイカップ、マイ皿、マイバッグ

☑認定NPO法人森のECHIC A花の森こども園 ☎26-6828

### 40 秩父市健康カーレット交流会

カーレットは、氷上のスポーツで話題となったカーリングによく似たスポーツです。

卓上で行うので、誰でも気軽に楽しむことができます。

**とき** 11月10日(月)13時～

**ところ** 市民会館けやきフォーラム

**対象** カーレットに興味のある方(経験は問いません)

**参加条件** 1チーム3人、2チームまで

**定員** 24チーム(先着順)

**参加費** 無料

**申込** 10月27日(月)までに地域包括支援センター ☎22-2582

吉田 ☎77-1134  
大滝・荒川 ☎53-1014

### 41 秩父地域自殺予防フォーラム

全国的に子どもや若者の不登校、いじめ、自死などが課題となっています。

子どもや若者の感情や悩みに気づき、適切に対処する方法について講演会を開催します。

**とき** 11月30日(日)13時30分～15時30分

**ところ** 横瀬町町民会館ホール

**内容** 講演会「こどもの心の声にどう耳を傾げるか」

**講師** 児童精神科医 笠原 麻里氏(医療法人財団青溪会駒木野病院 副院長)

**定員** 300人

**参加費** 無料(申込不要)

**申込** 秩父保健センター ☎22-0648

### 42 大切な人を自死(自殺)で亡くされた方の「語りあいの会」

**とき** 11月10日(月)、令和8年1月19日(月)13時30分～15時30分

**ところ** 秩父保健所

**内容** 同じ体験をされた方同士が安心して語り合う場を提供します。11月10日(月)はフアシリテーターも参加します。

**対象** 家族や親戚、友人、職場の同僚など身近な人を自死(自殺)で亡くされ、ご自分から参加を希望する方(申し込み必要)。

**参加費** 無料

**申込** 秩父保健所 保健予防推進担当 ☎22-3824

### 43 埼玉県糖尿病協会無料相談会(秩父会場)

埼玉県糖尿病協会が県内各地で開催する無料相談会が秩父地域でも行われます。

糖尿病について、専門家に詳しく説明を受けることができ、理解を深めることができます。

**とき** 10月26日(日)

**ところ** ウニクス秩父

**内容** 糖尿病に関する相談、血糖測定、血圧測定を予定

**参加費** 無料(申込不要)

岡崎玉県糖尿病協会事務局

☎080-2382-4630  
(毎週金曜日10時～13時)

### 44 台湾・文学&スポーツパネル展

埼玉県日台親善協会の協力により、台湾の文学・スポーツについて触れるパネル(バナー)展を開催します。

**とき** 11月4日(火)～9日(日)10時～17時

※11月4日(火)は13時開場予定

**ところ** 地場産センター2階

**入場料** 無料

**観覧光課** ☎25-5209

### 45 第9回皆野横丁

年に一度の皆野町内の飲食店が集結する呑屋横丁を開催します。

**とき** 11月2日(日)15時～20時

**ところ** 皆野駅前駐車場

**内容** ステージイベント、抽選会

**参加費** 無料

**申込** 皆野横丁運営委員会(皆野町商工会内) ☎62-1311

### 47 秩父市制施行50周年記念事業「西暦2025年へのメッセージ」タイムカプセル開封式

2000年に埋設したタイムカプセルの開封式を実施します。開封したメッセージ等は後日返送します。

**とき** 11月1日(土)(タイムカプセル掘り起こし…8時～、開封式典…13時～)

**ところ** 羊山公園

掘り起こし…緑と太陽の丘開封式典…ふれあい牧場付近(雨天時は福祉女性会館)

**申込** (一社)秩父青年会議所 山中 ☎22-4411

### 48 大腸がん撲滅キャンペーン

大腸がん検診の大切さをお伝えするための啓もう活動を行います。

**とき** 10月18日(土)19時～ナイトバザール

**ところ** 宮側町商店街

**参加費** 無料

**申込** NPO法人 Cancer Stage0 大滝 ☎080-5002-2162

### 49 秩父法律相談センター 無料法律相談会(申込不要)

**とき** 10月31日(金)14時～16時(15時30分最終受付)

**ところ** 地場産センター4階多目的大ホール

岡崎玉弁護士会熊谷支部 ☎048-1521-0844

### 50 第23回秩父手をつなぐ育成会チャリティイベント「ニスト天満敦子コンサート」

とき 10月30日(木)18時30分開演(18時開場)

ところ 市民会館大ホールフォレスト

定員 600人

参加費 3,000円(全席自由)

申込 または ☒にて。当日券は受付で購入可。

問 秩父手をつなぐ育成会 ☎080-1348-2521

☒ chichibu.te.ikusei.kai@gmail.com

### 51 自筆証書遺言書保管制度説明会

遺言は、相続をめぐる紛争を防止するための有用な手段です。遺言書のメリットや申請方法等について、わかりやすく説明します。

とき 10月22日(水)、11月12日(水) 両日10時~11時

ところ さいたま方法務局秩父支局(桜木町12-28)

定員 10人(申込順)

参加費 無料

申・問 さいたま方法務局秩父支局 ☎22-0827

### 52 子育てセミナー「子どもの能力を引き出す親力とは」



育児や夫婦関係などでよりよくなる方法を知りたいという方、きつと心温まる時間となります。

とき 10月26日(日)10時30分~12時(10時15分受付)

ところ ちちぶキッズパーク

講師 高橋 麻里

定員 30人

参加費 200円

申上記QRコードまたは ☎、SMSで左記へ

問 家庭倫理の会 吉野 ☎090-5301-7523

### 53 別所文化祭「なつかしの昭和展」

昭和時代を彷彿させる物品を集め一堂に展示します。玩具から日用雑貨、家電製品など激動の昭和時代がよみがえる懐かしのあの頃に浸ってみませんか。

とき 11月1日(土)~3日(月・祝)

ところ 別所公会堂(ちちぶキッズパークとなり)

参加費 無料

問 別所文化祭実行委員長 中村 ☎24-5947

### 54 秩父生協病院 創設70周年記念健康まつり



キッチンカーや出店はもちろん大人向けの多彩な健康チェックや子ども向けの医療職体験ができます。会場にはポテくまくんと医療生協さいたまのコロンがお待ちしています。

とき 11月16日(日)10時~14時

ところ 秩父生協病院

問 秩父生協病院組合員サポート室

☎23-8124(平日9時~17時)

### 55 ドキュメンタリー映画「森を織る。」上映会



養蚕から絹織物ができるまでを追ったドキュメンタリー映画です。

とき 11月3日(月・祝) 上映時間14時30分~16時10分

ところ 市民会館大ホールフォレスト

定員 300人

参加費 一般2,000円

18歳以下1,000円

申 右記QRコードから

問 影森養蚕所 ☎090-5216-9447

47



### 56 埼玉県民の森の催し



①癒しの森林散策

②炭焼きとやきいも体験

とき ①11月1日(土)10時~14時

②11月9日(日)9時30分~14時

ところ ①②埼玉県民の森

対象 ①②小学生以上

※小学生は保護者同伴

定員 ①②10人(申込順)

参加費 ①1人500円②1人800円

申・問 ①☎で10月26日(日)まで③☎

で11月2日(日)までに埼玉県民の森 ☎23-8340

### 57 秩父ラジオミュージアム主催 市民向け講演会



とき 11月8日(土)13時30分~15時30分(13時20分開場)

ところ 市民会館げやきフォーラムA・B

演題 ①秩父平氏が小泉荘の地頭になった後の美吉郷の事情

②武蔵七党児玉氏が勢力を拡大した児玉地方と上毛地方

講師 ①葭田幸雄②内藤将智

参加費 無料

問 内藤 ☎090-674-5271

### 58 皆野高校第58回 秋桜祭



皆高最後の文化祭となります。生徒の企画、生徒と同窓生との合同企画、地域の方の出店など地域の皆さんと連携した文化祭です。詳細は皆高HPをご確認ください。

とき 10月25日(土)12時~15時20分

ところ 皆野高校

問 皆野高校 ☎62-2076

### 59 久那クラシックギタークラブ 第13回定期発表会

とき 10月26日(日)13時30分開演(13時開場)

ところ 影森公民館

入場料 無料

問 久那公民館クラシックギタークラブ 高野 ☎090-4624-0861

秋雨や電車の見える絵本カフェ 寺尾 豊田 晴子  
 施餓鬼寺四基の天蓋黄泉の国 黒谷 齊藤千鶴子  
 水草の蔭に目高の小宇宙 小柱 設楽 悦子  
 立葵腰曲がりたる母の居て 下吉田 川井ハルミ  
 梅干して汀女を思う日陰かな 中村町 原 紀代子  
 グランドや入れ替わり来る秋の風 山田 町田ヨウ子  
 短夜の夢に双子の孫愛し 日野田町 原 和幸  
 Yシャツの袖捲らせる残暑かな 荒川白久 濱仲 正  
 道に出て一人ながめる盆の月 下吉田 江原 慶枝  
 稲田見て風が踊って過ぎにけり 日野田町 加藤しげ子

〔評〕 豊田さんの句、秋雨の中で入ったカフェ、「電車に見える」に郷愁を感じ、「絵本」にほっとしている作者がいる。齋藤さん、「施餓鬼」が秋の季語、盆などに行われる行事で先祖や諸霊を供養する。「黄泉の国」と詠むほど、厳かに行われる。設楽さん、「目高」を発見、「小宇宙」により整然と悠々と泳いでいる姿が浮ぶ。川井さん、真っ直ぐに伸びる立葵とお母様の姿は対照的であるが、立葵の美しさが母親への優しい眼差しを感じさせる。原紀代子さんの句、中村汀女は昭和の女流俳人、汀女の句に「梅干して」で始まる句があり、「本歌取り」の形を取る、「汀女を思う」でしみじみとした情感。町田さん、「秋風」が入れ替わり来ると詠んだところに共感。原和幸さん、お孫さんへの愛しさを「短夜の夢」で表現。濱仲さん、「残暑」が袖を捲らせると詠み、工夫あり。江原さん、「盆の月」は元々盆に上る満月のこと、道に出て一人で見える「盆の月」は大きく、特別なものである。加藤さん、稲の穂が実った田を風が踊るように過ぎて行く、楽しい句であり、それは作者の気持でもある。

※次回11月号は短歌を掲載します

俳句、短歌の応募は、住所・お名前（ふりがな）を明記の上、必ず通常はがきで広報広聴課までお送りください。1通に2句または2首まで、各1通までです。俳句、短歌にもふりがなを記載してください。

俳句 10月末締め切り↓12月号に掲載 短歌 11月末締め切り↓1月号に掲載

## 図書館だより

※図書館休館日は「くらしのカレンダー」をご覧ください。

### 秩父図書館の催しもの

#### ●親子でたのしむ絵本とわらべうた（約30分）

とき 10月22日(水) 11時開始

ところ 2階視聴覚室

終了後、12時まで「フリータイム」として会場を開放します。

対象 0～3歳くらいのお子さんとその保護者

10月22日(水) わらべうた「おでこさんをまいて」ほか

◎保健センターの4か月児健診で配布した「絵本の引換券」をお持ちの方は、「母子手帳」と一緒にお持ちください。

#### ○わくわくえほんタイム（約40分）

とき 10月18日(土)、11月1日(土) 14時開始

ところ 2階視聴覚室

対象 幼児から小学生の児童

10月18日(土) 絵本「まちのコウモリ」ほか

11月1日(土) 絵本「びっくりまつぼっくり」ほか

#### ○おはなし会（約40分）

とき 10月25日(土)、11月8日(土) 14時開始

ところ 2階視聴覚室

対象 4歳から5歳の幼児から小学生の児童

10月25日(土) おはなし「キツツキのくちばしはなぜ長い」 ルーマニアの昔話 ほか

11月8日(土) おはなし「小判の虫干し」日本の昔話 ほか

※〇印のイベント参加者には、こどもどくしょポイントカードにスタンプを押します。なお、「セカンドブックスタート絵本の引換券」をお持ちの方は、イベント終了後に受け付けをしますので、引換券をお持ちください。

※プログラムは変更となる場合があります。

### 読書週間に本を読んでみませんか

10月27日～11月9日は「読書週間」です。昨年度秩父市の図書館で貸し出された図書のうち、貸し出し回数の多かった本ベストスリーをご紹介します。

#### 令和6年度ベストリーダー

##### 【一般書】

第1位 「クスノキの女神」 東野圭吾/著 貸出回数：63回

第1位 「ブラック・ショーマンと賞讃する女たち」 東野圭吾/著 貸出回数：63回

第3位 「あなたが誰かを殺した」 東野圭吾/著 貸出回数：60回

##### 【児童書】

第1位 「11ぴきのねこ ふくろのなか」 馬場のぼる/著 貸出回数：238回

第2位 「くだもの」 平山和子/著 貸出回数：214回

第3位 「きんぎょがにげた」 五味太郎/著 貸出回数：191回

### 荒川公民館まつりでブックリサイクルを行います

図書館で保存年限を過ぎた雑誌等を無料で差し上げます（先着順）。

とき 11月2日(日) 10時～12時

ところ 公民館と図書館の連絡通路

### 移動図書館車の巡回予定

●栃本会館付近待避所 11月11日(火) 13時30分～13時50分

●下栃本 11月11日(火) 14時～14時20分

●上吉田塚越 風間商店前 11月14日(金) 14時30分～15時

◎天候等により、巡回できない場合があります。

◎利用カードがない方はその場で発行しますので、身分証明書をお持ちください。

※秩父図書館の最新情報はQRをご覧ください。右のQRコードを読み取るとアクセスできます。



## 上手な医療のかかり方 3つのポイント

①気軽に相談できる

「かかりつけ医」を持ちましょう

②夜間・休日の救急病院の

「適正な受診」を心がけましょう

③病院へ行く？救急車を呼ぶ？迷ったら

「#7119」に電話しましょう

## ちちぶ地域専用 夜間オンライン診療窓口

自宅からテレビ電話で医師による診療を受けることができます。申し込み完了から15分程度を目安に診察が始まります。大人だけでなく、子どもの症状にも対応していますので、夜間の急な体調不良の際にご利用ください。

詳しくは市HPをご覧ください。

診療時間：19時～翌8時（365日対応）

診療科目：内科・小児科

対象年齢：全年齢

支払方法：クレジットカード・コンビニ支払

※こども医療費の助成対象となります。

薬の受渡：調剤薬局・ご自宅等への配達

症状例：発熱、咳、のどの痛み、吐き気、頭痛等

（すべての症状に対応できるわけではありません。）



## ●秩父郡市医師会

【休日急患対応】

### 秩父郡市医師会休日診療所

【診療時間：9時～17時】  
必ず電話で確認の上受診してください。

10月12日	休日診療所（内・小） 熊木町 ☎23-8561	
13日		
19日		
26日		
11月2日		【受付終了時間】 16時30分
3日		
9日		
16日		

### 在宅当番医療機関

【診療時間：9時～18時】  
必ず電話で確認の上受診してください。

10月12日	小鹿野中央病院（内）	小鹿野町	☎75-2332
13日	秩父生協病院（内）	阿保町	☎23-1300
19日	あいおいクリニック（内・消内）	相生町	☎26-7001
26日	小鹿野中央病院（内）	小鹿野町	☎75-2332
11月2日	石塚クリニック（内・呼）	大野原	☎22-6122
3日	あらいクリニック（小・内）	本町	☎25-2711
9日	小鹿野中央病院（内）	小鹿野町	☎75-2332
16日	金子医院（内）	皆野町	☎62-0039

### 夜間・休日救急対応

18時以降は必ず電話で確認の上受診してください。  
夜間・休日は重症救急患者優先のため、  
軽症と思われる場合には、お待ちいただくことがあります。

月曜	皆野病院	皆野町	☎62-6300
火曜	秩父市立病院	桜木町	☎23-0611
水曜	皆野病院	皆野町	☎62-6300
木曜	秩父市立病院	桜木町	☎23-0611
金曜	秩父市立病院	桜木町	☎23-0611
土曜	皆野病院	皆野町	☎62-6300
日曜	秩父市立病院	桜木町	☎23-0611

### 平日夜間小児初期急患対応

【診療時間：19時30分～22時】祝日は行いません。  
必ず電話で確認の上受診してください。

月曜	あらいクリニック	本町	☎25-2711
火曜	秩父市立病院	桜木町	☎23-0611
水曜	皆野病院	皆野町	☎62-6300
木曜	秩父市立病院	桜木町	☎23-0611
金曜	秩父市立病院	桜木町	☎23-0611

※必ずしも小児科専門医による診察とは限りません。

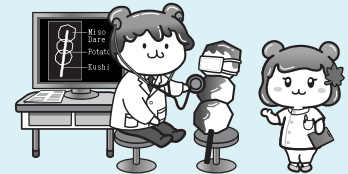

※日曜・祝日は【診療時間：8時30分～翌8時30分】になります。

※平日、休日の救急医療体制については秩父郡市医師会のHPでもご確認ください。

※医療機関の都合で変更になることがあります。秩父消防本部（☎21-0119）にご確認ください。

## ●秩父郡市歯科医師会

【初期救急医療】応急処置

### 当番歯科医療機関

【診療時間：10時～13時】  
必ず電話で確認の上受診してください。

10月13日	岩田歯科医院	中村町	☎24-6484
11月3日	内田歯科医院	大野原	☎24-4184

※診療費用は通常の保険診療扱いとなるため、保険証をご持参ください。

## 埼玉県精神科救急情報センター

夜間・休日において、精神疾患を有する方やその家族などから緊急的な精神医療相談を電話で受け付けます。

電話番号 048-723-8699

（ハローキューキュー）

※発信番号を通知して電話してください。

受付時間 平日（月～金曜）：17時～翌8時30分

休日（土曜・日曜・祝日）：8時30分～翌8時30分

※平日（月～金曜、祝日を除く）8時30分～17時までのご相談は秩父保健所（0494-22-3824）にご連絡ください。



# ほけんセンターだより

## 働き世代・子育て世代の運動習慣を身につけるには？



「健康ちちぶ21（第3次）」では、施策指標の具体的な取り組みを推進しています。今回は青年期（19～39歳）・壮年期（40～64歳）の『運動』についてです。

「健康ちちぶ21」施策指標	対象	現状（令和5年度）	目標値（令和17年度）
運動習慣のある人の割合 （1日30分、週2回以上の運動を 1年以上継続）	20～64歳代男性	66.0%	増加傾向へ
	20～64歳代女性	55.8%	増加傾向へ

### 運動に関する意識の割合（%）

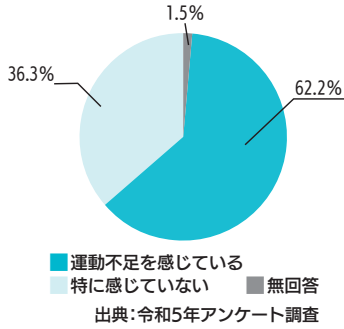

働き世代・子育て世代では、スキマ時間や「～しながら」時間などを上手に活用し、運動を意識できると良いですね。

### 例えば…

- ・ 休みに時間にラジオ体操
- ・ 遠くの駐車場に停める、徒歩や自転車の活用
- ・ エレベーターやエスカレーターより階段を使う
- ・ 子どもと一緒に本気で外遊び
- ・ TVを見ながらストレッチ・スクワット
- ・ 料理をしながらかかと上げ など

「ちちぶ健康アプリ」はスキマ時間の健康活動に大変有効です！お得な情報&イベントがいっぱい

## 『ちちぶ健康アプリ』 秋冬2大イベントのご紹介

### 急げ！10月限定！ デジタルギフト プレゼント

健康活動を続けた方へのボーナスとして、10月中に1,000ポイント貯めた方 **全員に500円分のデジタルギフト**をプレゼントします。

通常は、抽選で300円分のデジタルギフトをプレゼントしていますので、デジタルギフト獲得のビッグチャンスです！

※ギフトのプレゼントは11月初旬の予定

### 3 東海道を仮想的に旅するイベント！ ヴァーチャル ウォークラリー

今年5月にも開催し、みなさまからご好評いただいた、ちちぶ健康アプリ内イベント「ヴァーチャルウォークラリー」の第3回目を開催します。

イベントにご参加いただいた方の中から抽選で、デジタルギフトをプレゼントします。

コース：東海道五十三次  
（待望の新コース）

事前登録：10月6日(月)～31日(金)

※参加には事前登録が必要です。

競技期間：11月1日(土)～12月31日(水)

※ギフトのプレゼントは令和8年1月の予定

登録方法や各イベントの詳細は市庁かアプリ内お知らせへ





# 10・11月の無料相談室

！都合により中止となる場合があります

市民生活課の無料相談 ☎26-1133(消費生活(多重債務)は☎25-5200)

相談名	とき・ところ	相談名	とき・ところ
消費生活(多重債務)	月～金曜 9時～12時・13時～16時 秩父市役所	行政手続	10月14日(火)、11月11日(火) 13時～15時
法律	11月4日(火)・20日(木) 10時～15時 秩父市役所	登記	10月15日(火)、11月19日(火) 13時～15時
	※☎で要予約 10月20日(月)9時から受付、各日先着10人	税務	11月10日(月) 10時～12時
人権	毎月第2・4水曜 13時～16時 秩父市役所	労働・年金	11月14日(金) 13時～15時
	10月15日(火) 13時～16時 吉田総合支所	女性	10月28日(火)、11月25日(火) 13時～15時
	11月19日(火) 13時～16時 大滝総合支所	DVについて	月～金曜 8時30分～17時15分 ※吉田・大滝・荒川総合支所市民福祉課でも実施
行政 ※時間は いずれも 13時～15時	10月20日(月)、11月17日(月) 秩父市役所	不動産	10月24日(金)、11月28日(金) 10時～12時・13時～15時 ※☎または秩父支部☎から要予約☎24-1774埼玉県 宅建協会秩父支部
	11月10日(月) 吉田総合支所 (振興会館)	建築	11月21日(金) 10時～12時※☎等で要予約 ☎080-5418-2408埼玉県建築士事務所協会秩父支部事務局へ
	10月27日(月)、11月17日(月) 大滝総合支所		
10月20日(月)、11月10日(月) 荒川総合支所			

※相談日が祝日の場合はお休みです。

相談名	相談日・内容・問い合わせ	相談名	相談日・内容・問い合わせ
子育て	月～金曜 9時～16時 秩父市子育て支援センター (下郷児童館1階)☎24-1712	人権	月～金曜 8時30分～17時15分 火曜(第5週を除く)9時～16時 (人権擁護委員による相談)
子どもについて の心配ごと	月～金曜 8時30分～17時15分 家庭児童相談室(子育て支援課) 下郷児童館2階☎26-6535	公証相談	月～金曜 9時～17時 ※☎で要予約 場秩父公証役場
生活困窮者への 支援について	月～金曜 8時30分～17時15分 社会福祉課☎25-5204 ※吉田・大滝・荒川総合支 所市民福祉課でも実施	心配ごと	月～金曜 8時30分～17時15分 秩父市社会福祉協議会 ☎22-1514
身体障がい者 について	月～金曜 9時～17時 フレンドリー(カナの会) ☎26-7102 ☎62-5613	内職	月～金曜 9時～16時 場ジョブプラザちちぶ
知的障がい者・ 障がい児について	月～金曜 9時～17時 フレンドリー(清心会) ☎21-7171 ☎24-9963	職業	月～金曜 9時～17時 場ジョブプラザちちぶ
精神障がい者 について	月～金曜 9時～17時 生活支援センター「アクセス」 第1土曜 9時～12時 ☎24-1025 ☎24-1026	中小企業向け よろず相談	埼玉県信用保証協会による 相談(☎で要予約) 場先端技術推進課
障がい者の 就労・生活	月～金曜 9時～17時 秩父障がい者就労支援センター 「キャップ」☎21-7171 ☎24-9963		先端技術推進課 ☎21-5522
いじめ・ 不登校等	月～金曜 9時～12時・13時～17時 教育相談室 ☎26-6321 ※☎からメール相談可		地場産センター ☎25-0088
ひきこもり 孤独・孤立	月～金曜 9時～17時 秩父地域居場所づくり サポートセンター ☎53-9564 ✉iguragakko@gmail.com	労働相談	月～金曜 9時～17時 (受付:16時30分まで) 埼玉県労働相談センター ☎048-830-4522
ひきこもり 専門相談 (公認心理師)	奇数月第1火曜 13時30分～15時30分 秩父保健所 ☎22-3824	キャリアコン サルタントに よる就職相談	10/15(水)、11/4(火)・19(水) 10時～ 場歴史文館2階談話室 定5人(1人45分、☎で要予約) 埼玉しごとセンター事務局 (予約専用受付ダイヤル) ☎049-265-5844
ひきこもり家族 ミーティング (公認心理師)	奇数月第3火曜 13時30分～15時30分	無料相談会 (若者自立就労 支援事業)	深谷若者サポートステーション 予約専用受付ダイヤル ☎048-577-4727 刃就労に不安や悩みを持つ若者(15歳～49歳) ※1人60分、☎で要予約
		企業・求職者向 けセミナーなど	ちちぶ雇用活性化協議会☎26-7691 ※セミナー情報は10ページをご覧ください!

※相談日が祝日の場合はお休みです。



## 〇〇を手話でやってみた!

QRで手話を動画で見られます。

### 「デフリンピックが近づいています」



両手の親指と人差し指で輪を作り、上下に手を置き輪を重ねます。



手を入れ替えてもう一度輪を重ねます。



両手のひらを向かい合わせて置き、左手のひらに右手のひらを徐々に近づけます。



# くらしのカレンダー

## 10月の納税

☎納税課 ☎22-2210

納期限

10/31(金)

●市県民税・森林環境税 第3期

●国民健康保険税 第4期

納期限内の納付にご協力をお願いします。

口座振替をご利用の方は、納期限の日に振り替えますので、預貯金の残高をご確認ください。

10/5(日)~11/15(土)

日	月	火	水	木	金	土
10/5 休館：大滝	6 秩父 税務相談 吉田 行政相談 休館：秩父 荒川 吉田	7 胃がん・乳がん・子宮頸がん検診 秩父 法律相談 休館：市民会館休館	8 4か月児健康診査 ママサロン(小鹿野町) 秩父 人権相談	9 夜間窓口 3歳児健康診査 秩父 市民相談	10 ママサロン(下郷児童館内) げやきがん検診等 秩父 労働・年金相談	11 休館：大滝
12 休館：吉田 大滝	13 スポーツの日 休館：荒川 吉田 大滝	14 秩父 行政手続相談 休館：秩父 休館：市民会館休館	15 10か月児健康診査 ママサロン(横瀬児童館) げやきがん検診等 秩父 登記相談 吉田 人権相談 休館：吉田	16 秩父 法律相談 休館：吉田	17 ママサロン(横瀬児童館) 休館：秩父	18 休館：大滝
19 休館：大滝	20 げやきがん検診等 秩父 行政相談 荒川 行政相談 休館：秩父 荒川 吉田	21 育児相談 休館：市民会館休館	22 赤ちゃんのあそびの教室 ママサロン・マタニティ教室(横瀬児童館) げやきがん検診等 秩父 人権相談	23 夜間窓口 1歳6か月からのあそびの教室 秩父 市民相談	24 秩父 不動産相談	25 休館：大滝
26 最終日曜窓口 休館：大滝	27 大滝 行政相談 休館：秩父 荒川 吉田	28 秩父 女性相談 休館：市民会館休館	29	30 乳がん・子宮頸がん検診 げやきがん検診等	31 ママサロン(下郷児童館内) げやきがん検診等	11/1 休館：大滝
2 休館：大滝	3 文化の日 休館：荒川 吉田 大滝	4 秩父 法律相談 休館：秩父 休館：市民会館休館	5 ママサロン(横瀬児童館)	6 げやきがん検診等	7 ママサロン(長瀬町) げやきがん検診等	8 休館：大滝
9 マタニティ育児体験教室 休館：大滝	10 乳がん・子宮頸がん検診 秩父 税務相談 吉田 行政相談 荒川 行政相談 休館：秩父 荒川 吉田	11 秩父 行政手続相談 休館：市民会館休館	12 4か月児健康診査 ママサロン・マタニティ教室(皆野町) 秩父 人権相談	13 夜間窓口 3歳児健康診査 秩父 市民相談	14 ママサロン(下郷児童館内) げやきがん検診等 秩父 労働・年金相談	15 休館：大滝

### 平日夜間窓口

(17時15分~19時15分) (第2・4木曜日)

### 最終日曜窓口

(9時~12時、13時~17時)

**市民課** ☎22-5348 (市役所本庁舎1階1番)  
 ●戸籍の届書預かり ●戸籍謄本、住民票の写しの発行  
 ●火葬許可証等の発行 ●印鑑登録、印鑑証明書の発行  
 ●転入・転出・転居届等の受け付け(マイナンバーカード等の処理を含む)  
 ●パスポート(旅券)交付業務(最終日曜窓口では9時~12時、13時~16時30分)

**保険年金課** ☎25-5201 (市役所本庁舎1階2番)

●国民健康保険、国民年金、高齢者医療等に関する業務

**保育子ども課** ☎25-5206 (市役所本庁舎1階4番)

●保育所、児童手当、子育て支援に関する業務

**納税課** ☎22-2210 (市役所本庁舎1階13番)

●納税と納税相談の受け付け ●納税証明書の発行

### 土・日・祝日(9時~12時、13時~16時)

☎22-2211(代表) (市役所本庁舎1階総合案内カウンター)

●戸籍の届出書の預かり ●火葬許可証等の発行

### 保健センターの催し・健診など(1段目)

胸部レントゲン、大腸がん検診、前立腺がん検診等を次の会場で実施しています(受付:13時~14時)。

げやき 市民会館 げやきフォーラム

■くらしのカレンダーに記載のある会場のみ掲載

### 市民生活課の無料相談室(2段目)

秩父 市役所本庁舎2階 吉田 吉田総合支所  
 大滝 大滝総合支所 荒川 荒川総合支所

☎市民生活課 ☎26-1133

■その他の相談はP.26「無料相談室」をご覧ください。

### 図書館休館日

秩父 秩父図書館 吉田 吉田分館  
 大滝 大滝分館 荒川 荒川図書館

■P.23「図書館だより」もご覧ください。

### 市民会館休館日

※業務の一部について、処理できない場合があります。詳細はお問い合わせください。

27 2025.10

(注) 市外局番表記のない電話番号は「0494」が、市外局番となります。

# わが家のアイドル



みやはら かな ちゃん  
宮原 禾弥 ちゃん  
お兄ちゃんの真似が大好き!!



おおかわら わか ちゃん  
大河原 笑叶 ちゃん  
家族みんなの宝物だよ



さいとう ゆずき くん  
斎藤 柚希 くん  
たくさん食べる元気な子♡



くろさわ ふいき くん  
黒澤 楓貴 くん  
お外で遊ぶの大好き♡

1～1歳半程度の市内在住のお子さんの画像（500KB以上）を添付の上、件名に「わが家のアイドル」、本文に必要事項（住所・保護者の氏名・電話番号・お子さんの氏名〈ふりがな〉・性別・生年月日〈和暦〉・コメント）を入力し、広報広聴課（koho@city.chichibu.lg.jp）までご応募ください。掲載される写真はIP・市役所内デジタルサイネージに掲載する場合があります。※発行月により、白黒またはカラーとなります。掲載号は選べません。

## ちちぶトピックス



### 第5回未来技術エキシビションを開催しました

市が進める先進的な取り組みを市民の皆さんに身近に感じてもらうため、ドローン操縦体験などを行い、178人の親子にご参加いただきました。入賞者への賞品は(株)ゼンリン、(株)タイセイ、(株)アズコムデータセキュリティ、CREVIENT、(一社)ちちぶ結いまちから寄贈いただきました。



### 小学生を対象に交通安全教室

中村児童館で行われた「小学生お楽しみ会」の中で、秩父警察署の方にお越しいただき、交通安全教室を実施しました。自転車ヘルメットの重要性や、車の「死角」などについて、子どもたちにもわかりやすく説明しました。



### 地域住民らの熱い声が復活を後押し 千手観音堂信願相撲

コロナ禍等の影響で6年間開催ができなかった千手観音堂信願相撲が開催されました。市指定無形民俗文化財であるこの相撲は2番勝負で行われ、最初に勝ったほうが次は負ける、勝ち負けをつけないことが特徴です。



### 姉妹都市アメリカ・アンチオック市から16名の訪問団が来秩!

7月17日から2週間、姉妹都市であるアメリカ合衆国のアンチオック市から訪問団の皆さんが来日されました。秩父市でホームステイをしながら、羊山公園を訪れたり流しそうめんを体験したりするなど、素晴らしい体験をされました。