

—令和7年春 第75回全国植樹祭開催！—

CHICHIBU

8

市報ちちぶ

Aug.2024
No.233

Topic 第4回未来技術エキシビションin秩父 / 出前講座



心をひとつに
わっしょい わっしょい！



第75回 **全国植樹祭** 埼玉 2025
NEWS

式典会場と「お野立所」

令和7年春に開催される第75回全国植樹祭の式典会場は、ミューズパークスポーツの森テニスコートに特設されます。会場の中心には、天皇后両陛下が御着座される「お野立所」が設置されます。お野立所のデザインは、一般社団法人埼玉建築士会が実施したデザインコンペに基づき選定され、今後、埼玉県実行委員会による整備が行われます。

お野立所デザイン提案者

建築設計室合同会社・株式会社ユテック構設計画・有限会社勅使河原建築共同企業体

お野立所のコンセプト

・木組みで構成された屋根は、秩父地域の連なる山々を表現するなど、会場周辺の景観と調和したデザインとなっています。

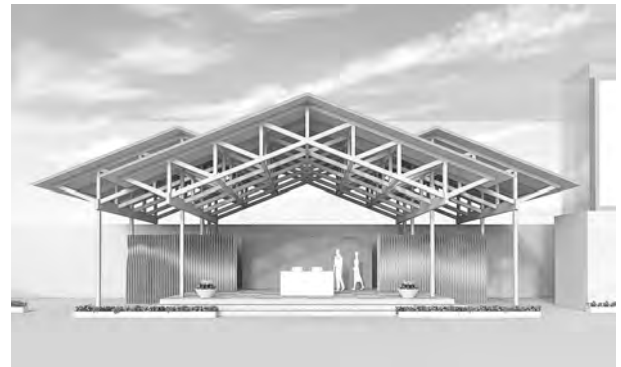

お野立所のイメージ

・屋根は、羽ばたく鳥も表現しており、人・森・川をつないだ埼玉県が未来へ飛翔する思いが込められています。

・県産木材を使用して建築します。

**スポーツの森テニスコート
利用中止のご案内**

式典会場の整備に伴い、スポーツの森テニスコートの利用ができなくなりまます。ご不便をおかけしますが、ご理解とご協力をお願い申し上げます。

使用中止期間 令和6年8月から令和7年初秋まで（見込み）

●テニスコート利用に関するお問い合わせは、PICA秩父（☎22-8111）まで

☎全国植樹祭準備室 ☎22-2816

「第4回 未来技術エキシビション in 秩父」開催

市では、令和2年度から「秩父市Society5.0事業」として、未来技術を活用した先端産業分野への取り組みを推進しています。そこで、先進的な取り組みを市民の皆さんに紹介する「未来技術エキシビション」を開催します。小中学生を対象とした「トイドローンの操縦体験（タイムトライアル）」では、参加者がドローン操縦し、コースを通過する時間を競います。レース前には、プロのレーサーによる本格的な「ドローンレース」の実演も行います。

また、「秩父市Society5.0事業」の紹介パネルや物流用ドローンの機体展示なども予定しています。

イベント	対象
トイドローン操縦体験（タイムトライアル）	小中学生（要予約） ※見学は予約不要
FPVドローンレース	全来場者
パネル展示	
パネル展示と連動したクイズ	
物流用ドローン機体展示	

とき 9月21日(土)10時～16時（予定）

ところ 地場産センター4階

対象 小中学生

※「トイドローンの操縦体験（タイムトライアル）」の参加には、お申し込みが必要です。

定員 トイドローンの操縦体験（タイムトライアル）レース（所要時間：75分程度）は、各部定員30人程度（3部合計定員100人）

参加費 無料

用 8月28日(水)10時以降に右記のQRコードからお申し込みください（先着順）。



レース用のFPVドローン



※アクセスにより、イベントを共同で実施する「JUAVACドローンエキスパートアカデミー」の申し込みフォームにつながります。

その他 同会場の5階では、FIND秩父ロボット研究分科会による「ロボコン in FIND秩父杯」を開催します。専用のロボットを使ったライトレースや物を運搬する競技をチーム戦にて行います。こちらにもぜひお越しください。

☎先端技術推進課 ☎21-5522

秩父市ボランティア感謝状を贈呈しました

広く地域を支えるボランティア活動や社会に貢献する活動に対し、市長から感謝状が贈られました。被贈呈者は次の方々です。(順不同・敬称略)

☎総務課 ☎22-2251

江原 満 若林 暁 坂本 知也
高田 勇 浅見 完爾 浅見トモ代
福島 富夫 長島 永司 神林 幸男
新井 瞭壽 新井 紀子 陽野ふるさと会
浅見佐代子 佐々木敏江 加藤 芳男 加藤 茂

「企業版ふるさと納税」による ご寄付をいただきました

ご寄付をいただいた企業をご紹介します。誠にありがとうございました。

多様な企業支援により安定した雇用を創出する事業のために

▶ 6月18日、株式会社Lifeplayから
豊富な地域資源を活用した新しいひとの流れをつくる
事業のために

▶ 6月6日、ZEROUM株式会社・合同会社1から
☎産業支援課 ☎25-5208

「企業版ふるさと納税」による 土地のご寄付をいただきました

ご寄付をいただいた企業をご紹介します。誠にありがとうございました。

安定した雇用を創出する事業に活用するために

▶ 太平洋セメント株式会社から、土地 (5,133㎡)

☎総合政策課 ☎22-2823

「こどもの人権相談」 強化週間

法務局職員や人権擁護委員が、こどもをめぐるさまざまな人権問題について、専用相談電話による相談を実施します。(秘密は厳守します)

と き 8月21日(水)~27日(火) 8時30分~19時 (8月24日(土)・25日(日)は10時~17時)

専用相談電話番号

☎0120-007-110

☎さいたま地方法務局人権擁護課

☎048-851-1000

人権擁護委員のご紹介

浅見利春氏(荒川贅川)は、秩父市議会3月定例会で議会の同意を得て、人権擁護委員として法務大臣に推薦、令和6年7月1日付けで委嘱されました。

☎総務課 ☎22-2251

市では人権啓発用のビデオやDVDを無料で貸し出していますので、お気軽にご利用ください。

市長



今年も「ふれあい懇談会」を 開催しています

秩父市長 北堀 篤

市では、何でも投書箱や各種会議・会合、団体からの陳情・要望など、さまざまな場面で市民の皆さんからのご意見を伺い、可能な限り反映するよう、よりよい市政運営を心がけています。なかでも、市民の皆さんと膝を交えて意見交換を行うことができるのが「ふれあい懇談会」です。

昨年度は、50を超える町会と「ふれあい懇談会」を開催し、生活に対する切実な思いや市政への提案などを伺うことができました。いただいたご意見やご要望をいくつか紹介します。

最も多い要望は、市道や国道、県道などの道路に関するものです。市道に対しての要望は、早急に

現地確認をして、対応可能なものは、すぐに着手しました。また、まずは町会で調整が必要と思われる案件については、その旨を町会にお伝えさせていただいております。国道や県道については、秩父県土整備事務所に内容を情報提供しています。同事務所においても、早急に現地を確認して、市と同様の対応をいただいております。2番目に多い要望は、サルやシカなどの有害鳥獣対策についてです。特に被害の多い地区では、担当職員が現地の状況を把握し、対策を講じました。また、地域ぐるみの対策を前提とした勉強会なども開催しております。

そのほか、防災行政無線が聞こえづらいとの声には、個別受信機の貸し出しをご案内しました。また、地域の観光資源等を歌にしたCDを制作したので活用してほしいという要望には、ちちぶエフェムで放送させていただきました。「ふれあい懇談会」は、町会単位で開催しているため、その地域が抱えている課題を把握することができ、きめ細やかな行政サービスに活かすことができます。

今年度も、すでに12町会と開催し、13町会との日程が決まっております。昨年度に開催した町会も、再度開催させていただきますので、興味のある方は、町会の役員の方に相談してみてください。

ナラ枯れ被害について

ナラ枯れとは、カシノナガキクイムシという体長5mmくらいの虫がナラ類やシイ・カシの樹木に穿入し、木を枯らしてしまう現象です。昨年秩父市内でナラ枯れが確認され、被害の拡大が懸念されています。ナラ枯れと思われる木を発見しましたら、森づくり課まで情報提供をお願いします。

1. ナラ枯れの特徴

- ・木の根元に木くず（フラス）が落ちている。
- ・幹に直径約1.5～2mmの穴がたくさん開いている。
- ・梅雨明け後から晩夏にかけて急に枯れた。
- ・葉が赤褐色や茶色に変色し、落葉しない。

2. 被害木の伐倒・駆除について

ナラ枯れ被害木は、特に倒木・落枝による人的被害やインフラ・家屋等への被害を及ぼす場合、最優先で処理する必要があります。

樹木の管理は、樹木の管理者（所有者）が行う必要がありますが、枯れ木の伐倒等の作業は危険が伴いますので、専門業者（林業や造園の会社など）にご相談することをお勧めします。

また、秩父地域森林林業活性化協議会において、被害木の伐倒除去（秩父地域里山整備事業補助金）や防除資材の支給（秩父地域ナラ枯れ防除資材等支給事業）などの支援を行っております。詳細はHP「森の活人」をご覧ください。活用を検討される方は、森づくり課までご相談ください。

☎森づくり課 ☎22-2369

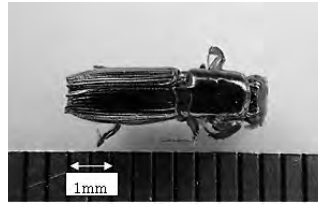

カシノナガキクイムシ



被害の状況
(葉が茶色く枯れる)



木くず(フラス)の様子

写真出典：埼玉県HP

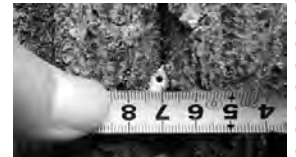

コナラへの穿孔の様子



森づくり課HP



森の活人HP



出前講座を開始しました

市職員等が講師となって市民の皆さんのところへ出向き、市政に関する講義を行います。詳しくは下記QRコードから出前講座メニューをご覧ください。職員の派遣は無料です。

対象 市内在住・在勤・在学者を含む5人以上の団体（一部講座を除きます）

講座名	申し込み・問い合わせ
ジオパークって知ってますか？	観光課 ☎25-5209
秩父市の財政状況	財政課 ☎22-2203
秩父市の森林林業	森づくり課 ☎22-2369
こころのサインに向き合う方法を知ろう！ (ゲートキーパー養成講習)	保健センター ☎22-0648
地区健康講習会	保健センター ☎22-0648
認知症サポーター養成講座	包括支援センター ☎22-2582
災害に備えよう ～ハザードマップを活用しよう～	危機管理課 ☎22-2206
災害に強いまちづくり ～みんなで力をあわせよう～	危機管理課 ☎22-2206
火災に備えて ～消防団の役割と活動～	危機管理課 ☎22-2206
犯罪を防ごう ～知っておきたい防犯対策～	危機管理課 ☎22-2206
はじめよう人生会議	市立病院地域連携室 ☎25-5013
交通安全教室	市民生活課 ☎26-1133

9月2日(月)から所得課税証明書のコンビニ交付サービスを開始予定です

利用できる店舗 全国のセブンイレブン、ローソン、ファミリーマートなどマルチコピー機設置店舗

利用時間 6時30分～23時

(年末年始、システム停止日を除く)

取得できる証明書 所得課税証明書(現年度分のみ)

交付手数料 1通150円

必要なもの マイナンバーカード(利用者証明用電子証明書が搭載されたもの)

注意事項 サービス開始までの間、内容に変更が生じる可能性があります。

・取得可能な税証明書は、所得課税証明書のみです。非課税証明書および児童手当用の所得証明書は取得できません。

☎市民税課 ☎22-2209

☎受講希望日の1か月前までに下記表記載の担当課まで

☎広報広聴課 ☎22-2505

講座の内容・・・表中の担当課まで

※受講可能な講座は随時追加予定です。



秩父宮記念市民会館 自主事業 キッズプログラム『ピン・ポン』

国内外で15年にわたり上演され続けてきた作品が座・高円寺から秩父にやってきます！カラフルなピンポン玉を使って描く「立体えほん」のようなお芝居をお楽しみに！



撮影：梁丞佑

演出 佐藤信 tupera tupera 竹屋啓子

とき 10月26日(土)11時開演 (10時30分開場)

ところ 大ホールフォレスト

料金 【全席自由】大人2,000円、こども(高校生以下)1,000円、3歳以下は膝上無料(座席が必要な場合は有料)

電話予約・チケットぴあ 8月24日(土)～

※発売初日は10時から予約開始

【電話予約】☎23-2294 (9時～18時・火曜日休館)

※予約後、期限内に市民会館ホール事務室にてチケットをお引き取りください。

【チケットぴあ】インターネットにて予約可

窓口販売 8月25日(日)～市民会館ホール事務室

市民会館☎24-6000 (9時～18時・火曜日休館)

第27回秩父保健センターまつりの 講演を動画配信しています

6月9日(日)、歴史文化伝承館にて第27回秩父保健センターまつりが開催され、講演、健康度チェックおよび展示等を行いました。

講演会では、3人の講師の先生に「自分の健康は自分で守ろう！～健康長寿のために今からできること～」をテーマにお話ししていただきました。講演の内容を配信していますので、ぜひご覧ください。

講師 秩父郡市医師会 西 秀夫 先生
秩父郡市歯科医師会 新井 英幸 先生
秩父郡市薬剤師会 田村 衣里 先生

保健センター☎22-0648



秩父市公式LINEで市政情報配信中！

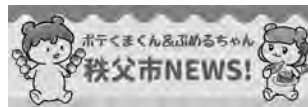

配信日 毎週金曜日15時

秩父市公式LINEアカウントにご登録ください。

広報広聴課☎22-2505



登録は
上記QRコード
から！

消費生活センターからのお知らせ

なくならない洗濯用パック型 液体洗剤による事故！

平成27年3月、消費者庁と国民生活センターは、子どもが洗濯用パック型液体洗剤を握ったり、かんだりしているうちに破れてしまい、被害に遭う事故について注意喚起を行いました。その後、子どもだけでなく高齢者による事故情報が寄せられているため、今年3月、再度、注意喚起しました。

医療機関ネットワークに寄せられた情報

- ・保護者が入浴中、脱衣所で待たせていた子どもが、床に置いてあった洗濯用パック型液体洗剤の容器を開けて洗剤をなめていた。
- ・子どもが洗濯用パック型液体洗剤を触っていて、フィルムが破れてしまい、中身が左目に入ったため、受診した。
- ・認知症の高齢者が、自宅の洗面所に置いてあった洗濯用パック型液体洗剤を1、2個食べてしまった。
- ・高齢者が柔軟剤入りの洗濯用パック型液体洗剤を食べ物と思い誤って食べてしまい、救急搬送された。

消費生活センターに寄せられた情報

- ・保護者が洗面台の掃除をしていたところ、そばにいた子どもが急に泣き出したので、振り返る

と、洗面台の下の棚に置いてあった洗濯用パック型液体洗剤を容器から取り出し、口に入れていた。

洗濯用パック型液体洗剤3個がくつついていた。それぞれをはがそうとした途端、フィルムが破れ、中身が目に入った。

施設に入所の高齢者が洗濯用パック型液体洗剤を食べてしまい、救急搬送された。

消費者の皆さんへのアドバイス

・パック型液体洗剤は、子どもだけでなく、不用意に触ってしまうところには置かないようにしましょう。

・パック型液体洗剤を使用した後は、必ずふたなどをしっかりと閉めて、元の置き場にすぐ戻すことを習慣にしましょう。

・パック型液体洗剤はぬらさないよう気を付けましょう。

・子どもや高齢者などが誤って口に入れてしまい、飲み込んだ可能性がある場合や、目に入り、洗い流しても異常を感じる場合は、商品の成分がわかるパッケージなどを持って医療機関を受診しましょう。

出典：国民生活センター令和6年3月13日公表

秩父市消費生活センター

毎週月～金曜日(祝日はお休み)
9時～12時、13時～16時
☎25-15200

保育子ども課からのお知らせ ☎25-5206

①児童扶養手当

対象

次のいずれかに該当する児童を育てている父または母、もしくは主として生計を維持する養育者に支給されます。

- ・父母が婚姻を解消した児童
- ・父または母が死亡した児童
- ・父または母に一定の障がいがある児童
- ・父または母の生死が明らかでない児童
- ・父または母に1年以上遺棄されている児童
- ・父または母が裁判所からのDV保護命令を受けた児童
- ・父または母が法令により1年以上拘禁されている児童
- ・母が婚姻によらないで懐胎した児童

※婚姻には事実上の婚姻関係も含まれます。

㊤「児童」とは、18歳に達する日以後の最初の3月31日まで、または一定の障がいのある20歳未満の方のことをさします。

手当額（令和6年4月分から）

全部支給 月額45,500円

一部支給 月額45,490円～10,740円

※手当額は本人や扶養義務者の所得額に応じて変わります。児童が複数いる場合には加算があります。

※手当は申請月の翌月分からの支給になります。

現況届の提出について

8月1日現在、手当を受給している方は毎年8月中に「現況届」の提出が必要です。提出がない場合、11月分以降の手当が受けられなくなりますのでご注意ください。

該当する方にはご案内を郵送しますので、内容をご確認の上、提出をお願いいたします。

②ひとり親家庭等医療費

ひとり親家庭等の皆さんが、医療保険制度で医療を受ける場合に、医療費の一部を助成する制度です。

（重度心身障害者医療費支給対象者は除きます）

対象

①児童扶養手当の『対象』に該当する方とその児童
※本人や扶養義務者の所得によっては、支給停止となる場合があります。

③こども医療費

18歳に達する日以後の最初の3月31日までのお子さんが医療保険制度で医療を受ける場合に、医療費を助成する制度です。

対象

市内に住所を有し、医療保険制度に加入している児童（重度心身障害者医療費・ひとり親家庭等医療費支給対象者は除きます）

申請について

出生・転入時に申請を受け付けていますが、まだ手続きが済んでいない方は届け出てください。
※適正受診にご協力いただきますようお願いいたします。

※加入医療保険等の申請内容に変更があった時は、速やかに届け出てください。



里親制度のこと、ご存じですか ～里親制度パネル展示開催のお知らせ

埼玉県には、何らかの理由で自分の家庭で生活できない子どもが約1,800人います。そのような子どもを家族の一員として迎え、温かい愛情と家庭的な環境で育てていくための制度が「里親制度」です。

埼玉県では、自分の家庭で生活できない子どものうち、425人が里親のもとで生活し、1,318人が児童養護施設等で生活しています（令和6年5月時点）。現在、里親登録している方の数は不足しており、大きな課題となっています。

里親制度パネル展示で、里親制度について考えるきっかけになっていただけたら幸いです。ぜひお越しください。

と き 8月30日(金)～9月13日(金)
(最終日は15時まで)

と ころ 市役所本庁舎1階エントランスホール

☎里親制度パネル展示に関すること

子育て支援課 ☎26-6535

里親制度に関すること

熊谷児童相談所 里親推進担当

☎048-521-4152

✉k230967@pref.saitama.lg.jp



市政情報発信中！ ぜひご覧ください

☎ (一社) 秩父地域おもてなし観光公社

☎26-6260

きこえない人ときこえる人を電話で つなぐ「電話リレーサービス」

電話リレーサービスとは、聴覚や発話に困難のある人と聞こえる人（聴覚障がい者等以外の人）との会話を通訳オペレーターが「手話」または「文字」と「音声」を通訳することにより、電話で即時双方向につながる事ができるサービスです。24時間365日サービスが利用可能であり、緊急通報、仕事のやりとり、病院への連絡、家族や友人との会話などの場面（電話）に役立てることができます。

利用方法 電話リレーサービスの利用を希望される聴覚障がい者等の方は、事前に利用登録が必要です。お持ちのインターネットにつながる端末（パソコン、スマートフォン、タブレットなど）に、あらかじめ電話リレーサービスアプリをダウンロードしてください。ダウンロード後、アプリからの利用者登録が必要となります。

※聞こえる人は登録は必要ありません。聞こえる人が現在ご利用の電話番号で、電話リレーサービスの利用者への受発信が可能です。

※通話料・通信料は、発信者の負担となります。

詳しくは、一般財団法人日本財団電話リレーサービスのをご覧ください。



あなたも子育て応援しませんか？ ～保育サービス講習会～

「少しの間、子どもを見てくれる人がいれば」「仕事で迎えが間に合わないので代わりに行ってくれる人がいれば」というようなことはありませんか？

秩父ファミリー・サポート・センターは、育児の援助を受けたい方（依頼会員）と、育児の援助を行いたい方（協力会員）とを結ぶ有償ボランティアの会員組織です。

子どもが好きな方、ご興味のある方は、協力会員の募集を兼ねた保育サービス講習会にぜひご参加ください。

と き 10月3日(木)～11月21日(木)13時～17時ごろ
(全9日、計25時間)

ところ 福祉女性会館集会室ほか

対象 秩父郡市内に在住の方

講師 市立病院医師ほか

参加費 無料

申・問 9月27日(金)までに☎で秩父ファミリー・サポート・センター（秩父市シルバー人材センター内☎21-3311）へ

※詳細な日程等はお問い合わせください。



障がい者差別に関する相談窓口 「つなぐ窓口」

令和6年4月から、障害者差別解消法が改正され、事業所による障がいのある人への合理的配慮の提供が義務化されました。

内閣府では、障がいのある人や事業者などからの障害者差別解消法に関する質問に回答することおよび、障がいを理由とする差別に関する相談を、自治体・各府省庁などの適切な相談窓口で円滑につなげるための調整・取り次ぎを行うことを目的に、令和7年3月下旬まで、試行的に「つなぐ窓口」を設置しています。

- ・どこの相談窓口相談すればよいかわからない
- ・障がいがあるので、お店に配慮やお願いしたいことがあるが、どうすればよいかわからない
- ・障がいのある人への合理的配慮の提供について、何をすればよいかわからない

など、お困りであればお気軽にご相談ください。

※合理的配慮の提供とは、行政機関等および事業者に、障がいのある人から社会の中にあるさまざまなバリア（障壁）を取り除くために何らかの対応が求められたときに、負担が重すぎない範囲で対応を行うこととしています。

問 つなぐ窓口（内閣府）

電話相談☎0120-262-701

毎日10時から17時まで(祝日・年末年始除く)

メール相談✉inf@mail.sabekai-tsunagu.go.jp

手話で障がい者を支援する仲間を 募集します

聴覚や音声、言語機能に障がいのある方の社会参加を支援する手話奉仕員の養成講座を開催します。

入門編（自己紹介をしよう、いろいろな場面で話そう、ほか）を学びます。

※手話による講座です。講座中に手話通訳者・要約筆記者等による情報保障は原則ありません。

※養成講座は、入門編・基礎編があり、2年間で全課程が修了となります。令和6年度は入門編を開講します。2年間の講座修了後、手話奉仕員として登録することができます。

と き 9月4日～令和7年1月29日の原則水曜日19時～21時（全21回）

ところ 福祉女性会館（野坂町1丁目13番14号）ほか

対象 秩父郡内に居住または通勤・通学（中学生以上）する者

定員 20人

受講料 無料（別途テキスト

代 3,300円）

申・問 8月23日(金)までに

☎または☒で障がい者福祉課

☎27-7331

☒27-7336



加入されていますか？ 「中小企業退職金共済制度」

中小企業退職金共済法に基づき設けられた同制度は、(独)勤労者退職金共済機構中小企業退職金共済事業本部が運営を行っています。

毎月の掛金は口座振替によって自動的に引き落とされ、退職金は機構から直接退職者に支払われます。簡単な手続きで、従業員の方の退職金制度を設けることができます。また、掛金に対し、国と市から一部助成制度があります。

①国の助成

対象	内容
新しく加入する事業主	掛金月額額の2分の1(従業員ごとに上限額5,000円)を加入後4か月目から1年間助成します。
掛金を増額した事業主	増額分の3分の1を増額月から1年間助成します。(ただし、増額前の掛金月額が18,000円以下などの条件あり)

②市の助成

対象	内容
新しく加入する事業主 ※再加入は対象外	1か月の掛金の20%以内(従業員ごと上限額1,000円以内)を加入月の属する年度の翌年度から連続した3年間補助します。

加入を検討する事業所を対象に、共済事業本部職員が直接訪問して相談に応じます。

☎中小企業退職金共済事業本部

☎03-6907-1234

産業支援課☎25-5208

ちちぶ雇用活性化協議会からの お知らせ



☎ちちぶ雇用活性化協議会☎26-7691へ
セミナー費用は無料です！

	【求職者向け】 就職支援セミナー	【企業向け】 WEB採用力向上セミナー
と き	9月2日(月)・11日(水)・18日(水) 14時～16時	9月12日(水)・19日(水)・26日(水) 14時～16時
と ころ	市民会館けやきフォーラムA・B	地場産センター5階
内 容	今まで培ってきたビジネススキルや家事育児スキルを見つめなおし、これから仕事を再開をしていく方々に役立てていけるセミナーです。メイク講座やカラーコーディネートなども取り入れて学びます。	WEBによる採用手段を用いることで地域内外からの求職者の確保につなげるセミナーです。採用市場の動向や、ターゲットの絞り方、魅力的なコンテンツの作り方を学びます。
講 師	2日：澁谷 有里氏 11日：木崎 祐子氏 18日：自覚真由美氏	12日：永友 一朗氏 19日：須田章太郎氏 26日：菅谷 信一氏
対 象	秩父地域での就職を希望する求職者および転職・創業希望者	秩父地域の事業主および従業員、創業希望の方
定 員	各日20人	各日20人

【オンライン面接会開催】9/7(土)・9/14(土) PC(カメラ・音声機能)が使用できるものおよびインターネット環境があれば参加可能です。

「企業情報データベース」へ掲載を 希望する事業者を募集しています！

市では、市内事業者の企業情報をデータベース化し、市HP上で各項目を検索可能にすることで、企業の認知度の向上、域内企業間の取引拡大や就職先となる市内企業情報の周知方法として活用する取り組みを進めています。

対 象 市内に本社または事業所を有する事業者
登録情報の一例

- ◇主要製品・取扱商品・サービス
- ◇企業の特徴
- ◇主な取引先業種または納品先業種
- ◇今後取り組みたい事業について

※その他詳細は、お問い合わせください。

☎申込書(市のHPに掲載)を先端技術推進課へ郵送または窓口を持参、もしくは電子申請で申請してください。

☎先端技術推進課☎21-5522



公共工事の入札結果 (税込500万円以上)

入札契約方法	契約日【完成予定】	事業名【事業場所】	契約金額【予定価格】(税込/円)	落札率	契約業者	工事担当課
一般競争入札	6月20日【10月】	中央632号線歩道舗装工事【大宮地内】	17,354,700 【19,416,100】	89.38%	㈱山本組	道づくり課 ☎26-6864
	6月27日【12月】	原谷小学校校舎・体育館等大規模改造工事実施設計業務委託【大野原2991】	23,408,000 【27,031,400】	86.60%	㈱桂設計 埼玉事務所	建築住宅課 ☎26-6869
指名競争入札	6月19日【2月】	幹線56号線周辺環境整備業務委託【田村地内】	10,181,600 【11,300,300】	90.10%	㈱ウッディー コイケ	道路維持課 ☎26-6385

☎ 工事の内容…表中の工事担当課、契約関係…契約課☎25-5216

秩父市新イメージキャラクター 「ぷめるちゃん」デザイン公開中！



デザイン使用の申請は左記QRコードから！
個人的または限られた範囲内で使用する場合、申請は不要です。

ポテくまくんイチオン 産業支援インフォメーション



☎産業支援課 ☎25-5208

☆事業者向け社員研修のご案内☆

秩父地域1市4町では、企業の従業員の皆さんを対象に、「階層別研修」（管理候補者クラス）を行います。

「管理職レベルアップ研修」

と き 9月26日(木)10時～17時（受付9時30分～）

と ころ 市民会館けやきフォーラム

内 容 管理職がどう考え、どう行動するかによってその組織は大きく左右されます。この研修では管理職として自身の強み・弱みを再確認しながら、マネジメントの基本を学び、さらなるレベルアップにつなげます。

- ・マネジメントリーダーに求められる能力
- ・組織をデザインする
- ・計画立案
- ・部下の指導・育成
- ・目標達成に向けたマネジメント力 ほか

定 員 30人

参加費 1人 3,000円（税込）

☎・☎秩父地域雇用対策協議会 ☎22-4411
（秩父商工会議所内）

☆「ちちぶ創業塾」受講者募集！

経営者としての心構えから、経営計画の立て方、販売促進の考え方などについて幅広く学べます。全5回中4回以上出席された方には、特定創業支援事業の「証明書」が発行され、会社設立時の登録免許税が半額に軽減されるなどのメリットもあります。ぜひ、受講をご検討ください！

と き 9月18日・25日、10月2日・9日・16日の全5回（各日水曜日、18時～21時）

と ころ 地場産センター5階経営研修室

内 容

- 第1回 「ずっと続く事業」を始めるために
- 第2回 マーケティング“売れて儲かる仕組み”を考える
- 第3回 事業をもっと具体化できる数字の話
- 第4回 私の事業計画を磨き上げよう
- 第5回 事業計画発表会

講 師 中小企業診断士 田中 聡子 氏

対 象 これから創業をお考えの方、創業後5年未満の方

定 員 30人（先着順 ※申込多数の場合、初めて受講される方を優先します）

参加費 1人 1,000円（税込、全5回分・テキスト代）

☎・☎秩父商工会議所 ☎22-4411

●●● がんばる商店街！ ●●●

ナイトバザール309回

と き 8月17日(土)19時～

【TryでNight!】

★野坂町の神輿が登場！

★プロレス体験！

★ロボコンコース展示♪

★ゲームやダンスで参加♪

★古き良きみやのかわ

浴衣や甚平を着て参加しよう

お客さまには花火をプレゼント

★秩父屋台囃子実演会

★その他楽しいこといっぱい！

詳細はチラシやFacebookをご確認ください。

★ナイトバザールにお店を出そう

参加者募集中 安田 ☎22-0511

★福引大会…参加方法【ナイトバザールの福引会場へ市報のこのページをお持ちください。ナイトバザールの福引きに一回参加できます。（お1人さま1枚まで）】

※市報はお返しします。景品はなくなり次第終了となります。詳しくはチラシにて。

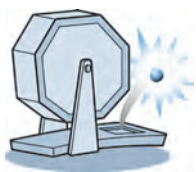

チャレンジフェスティバル開催 チャレフェス！

～めった集まるごうぎな祭り～

と き 9月1日(日)10時～16時

と ころ ユニクス秩父内

内 容 秩父内外からさまざまなお店が出店！

・いろいろな景品が当たる抽選会！ 先着550名さま

10時30分、13時、15時の3回に分けて実施

皆さんチャレフェスに参加しませんか？

「チャレフェス」は、秩父の農産物や地域特産品の魅力をより広く伝えるため、生産者や秩父の店主が消費者とふれあいながら自社の商品を販売・PRできる地域参加型のイベントです。

出展者やステージ出演者についても募集中です。

ステージについては9月、11月を予定しています。設備の整った場所で普段の練習の成果を披露してください。チャレフェスの詳細につきましてはお気軽にお問い合わせください。

☎実行委員会 担当：町田

☎090-8035-3800

✉event-chichibu@neighborhood.or.jp



第61回秩父市文化団体連合会文化祭



秩父市文化団体連合会加盟団体が趣向を凝らした催しを行います。
皆さんお誘い合わせの上、ぜひお出掛けください。

イベント名	とき・ところ	内 容	問い合わせ
開会式・ 発表会	①9月15日(日)10:00~12:00 ②9月16日(月・祝) ③9月23日(月・休) 13:00~15:30 歴史文化伝承館2階ホール・ 1階研修室	①【第1部】開会式式典 【第2部】発表会、映像クラブ秩父 ③ ゲスト：大井貴司p、キャロル山崎vo、秩父市文化団体連合会メンバーによる音楽演奏など ※ ①②両日とも、研修室では展示会：工芸、写真が開催されます。(10:00~16:00、入場無料)	秩父市文化団体連合会 高橋☎24-9499 海野☎080-1249-8553
松本清張 朗読劇 シリーズ より「駅路」 「砂の器」	8月11日(日・祝) 16:00開場、16:30開演 18:30終演 歴史文化伝承館2階ホール	映画やテレビドラマとしても作品化されてきた「砂の器」。朗読劇としてどう構成されるか。朗読を越える朗読劇として定評ある松本清張シリーズ、ご期待ください。 〈出演〉柳生啓介・浜名実貴・中嶋宏太郎 入場料6,000円当日会場にて	秩父演劇鑑賞会 宮城☎25-1541
第30回 秩父工芸展	9月5日(休)~9日(月) 10:00~18:00 (最終日は17:00まで) 矢尾百貨店3階催事場	秩父で鑄金、鍛金、彫金、七宝、硝子、染色、織物、組み紐、和紙、すかり、人形、陶芸などの工芸に取り組んでいる仲間の作品展です。ぜひ、ご高覧ください。(入場無料)	秩父工芸家協会 北☎24-7357
第77回 秩父写友会 展	9月19日(休)~23日(月・休) 地場産センター2階展示室	カメラのメカニズムの進歩でデジタル化し、たやすく写真が撮れる現在、感性が重んじられることから、月1回の例会作品の中から、各自の個性豊かな自己表現した作品を展示いたします。(入場無料)	秩父写友会 笠原☎22-2730、 ☎090-3594-8053
秩父郡市 茶道協会 茶会	9月15日(日)10:00~15:00 歴史文化伝承館2階和室	お茶を一服差し上げます。どうぞご来場ください。(入場無料)	秩父郡市茶道協会 新井☎22-0006
第31回 秋の講演会	9月22日(日・祝) 原谷公民館 13:30開演	○オオカミ信仰と秩父の神社について 講師：野口直士 古来よりオオカミは神のご着属として崇められた。そして田畑を荒らす害獣を駆除する所から、民衆の畏敬の為と、親しみを以てお犬様と呼んでいたという。 ○秩父のお祭りについて 講師：関根大輝 どこの集落でも鎮守の社のないところはない。むかしの人々は山や川や、自然現象をすべての神と尊んできた。その社を中心に営まれて来た、秩父の祭りとは、何であったのか？(入場無料)	秩父歴史文化研究会 大野☎080-6507-4693
第20回 吟詠・吟舞 大会	9月23日(月・休) 10:00~14:00 尾田蒔公民館	古今東西の漢詩、和歌、俳句、新体詩を楽しく吟じます。(入場無料)	秩父市吟舞連盟 浅見☎080-5009-2276
第24回 ちちぶ民謡 ・民舞の祭典	9月28日(土)10:00~16:30 福祉女性会館	全国民謡、秩父機織り唄の伝承、新曲新秩父小唄発表、会場の皆様と共に唄うコーナーあり。(入場無料)	秩父民謡団体連合会 久富☎23-8009
ベイビー ブー&歌声 喫茶ともし び ~響きあう 声と声~	9月29日(日) 13:00開場、14:00開演 歴史文化伝承館2階ホール	第1部 男性5人のアカペラグループ"ベイビーブー"の魅惑のハーモニーをお届けします。 第2部 皆で歌おう 歌声喫茶ともしびwithベイビーブー 入場料 会員4,000円 一般4,500円 高校生以下2,000円	秩父音楽鑑賞会 飯塚☎090-3317-2670
パンカリー タスフォル クローレコ ンサート	10月14日(月・祝) 妙見の森公園13:00~	南米の民族音楽(フォルクローレ)のコンサートです。ケーナ・サンポーニャ・チャランゴ等の珍しい楽器を使って演奏します。(入場無料)	パンカリータスフォル クローレ愛好会 加藤☎24-6575

イベント名	とき・ところ	内 容	問い合わせ
第30回 秩父謡曲 大会	10月14日(月・祝) 10:30~15:30 福祉女性会館	謡曲は、能の音楽部分を取り出した芸能です。日頃の稽古の成果を披露します。謡曲についてご存じない方の来場も歓迎です。伝統芸能の謡曲を知る最適な機会です。(入場無料)	秩父謡曲協会 加藤☎23-5379
秩父市民 短歌大会	10月17日(木) 秩父神社参集殿熨の間	短歌の未発表作品1人1首を募集します。ハガキに住所、氏名、電話番号を明記し、8月末までに郵送。優秀作品に賞があります。(参加費2,000円、当日集金、昼食・飲み物付き) 宛て先：〒368-0071秩父郡横瀬町芦ヶ久保172-6 新井信子	武蔵野歌人会 新井 ☎090-4731-1072
秩父市民 囲碁大会	10月20日(日)9:00~16:30 福祉女性会館	秩父都市の各囲碁クラブよりオープン参加による「秩父市民囲碁大会」を開催します。大会参加者をAクラス(四段以上)、Bクラス(三段以下)に分け1人5試合によるリーグ戦を行います。参加料1,000円/人(昼食代を含む)	秩父囲碁愛好会 寺澤☎22-3007
秩父にて行 う、京都の 工芸家展	10月29日(火)~11月2日(土) 10:00~16:00 歴史文化伝承館交流フロアー	京都に因んだ16人の工芸家の作品40点を展示しています。京都の地で日本の文化を築いている人たちとの交流を目的に、またその継承を図ります。(入場無料)	秩父にて行う、京都の 工芸家展 海野☎080-1249-8553
第7回 調査研究発 表会「秩父 孫次郎を追 う」PART2	11月4日(月・休) 10:00~16:00 歴史文化伝承館	講演 駒澤大学准教授 浅倉直美氏、調査研究報告、 演舞「戸田派武甲流薙刀術」(入場無料)	鉢形歴史研究会 新井☎080-1207-8931
秩父市文化 団体連合会 俳句大会	11月9日(土)10:00~ 福祉女性会館	○兼題句 10月4日(金)までに未発表の当季雑詠2句を200字原稿用紙に記入して投句、投句料1,000円の郵便小為替を添えて下記へ郵送してください。 ○当日句として、未発表の2句を投句料1,000円で当日受け付けます(昼食代を含む)。 宛て先：〒369-1872上影森820 山村富夫	秩父俳句連盟 山村☎23-2688
第32回 ほのぼのの コンサート みなさんと つくる楽し い音楽サロ ン	11月17日(日)14:00開演 歴史文化伝承館2階ホール	第1部 独唱の花束を 茂木俊久、雨宮真澄、金子みちこ、斉藤まり子、福井克明、高橋史恵、矢尾雅美(p.) 第2部 すばらしいゲストをお迎えして ピアニスト 高橋望 第3部 皆さんと愛唱歌を歌う あのすばらしい愛をもう一度、山のロザリア、四季の歌、今日の日はさようなら、オーソレミオ、旅立ちの日に	秩父市ほのぼの音楽愛好会 鈴木☎23-5869
青少年育成 茶会	11月17日(日) 歴史文化伝承館1階研修室	若い方々が茶道に親しんでいただくように、気楽に仲良く一碗のお茶をいただきます。	ちちぶ茶道会 小菅☎22-0734 五十嵐☎22-6267
第97回 ビデオ映像 のつどい	11月10日(日) 12:30開場、13:00上映 16:00終映予定 歴史文化伝承館2階ホール	会員の力作を10作品用意してお待ちいたしております。大スクリーンで映像をお楽しみください。(入場無料)	映像クラブ秩父 新井☎23-4199
箏曲演奏会	11月24日(日)13:00~14:30 歴史文化伝承館2階ホール	箏、三味線、尺八による演奏会です。(入場無料)	秩父三曲協会 高橋☎24-9499
第57回 秩父書道会 書作展	令和7年2月8日(土)~9日(日) 歴史文化伝承館交流フロアー	高校生から高齢者まで幅広い層からの出品による書道展を予定しています。(入場無料)	秩父書道会 事務局 山口☎23-7327
第30回 秩父華道協 会華展	令和7年3月8日(土) 10:00~18:00 9日(日)10:00~17:00 歴史文化伝承館1階研修室	秩父都市のさまざまな流派の華道家による生花作品の展示発表会(入場無料)	秩父華道協会 山本☎23-0201
秩父ウイン ドオーケス トラ第23回 定期演奏会	令和7年3月30日(日) 市民会館大ホールフォレスト	木管、金管、打楽器で奏でる吹奏楽による定期演奏会。コンクール課題曲、ポップスや歌謡曲など幅広い層に向けて選曲しました。秩父市を中心とした社会人による吹奏楽団。(入場無料)	秩父ウインドオーケストラ 山中☎22-1209

4コマ
まんが

秩父市宣伝部長
ポテくまくん

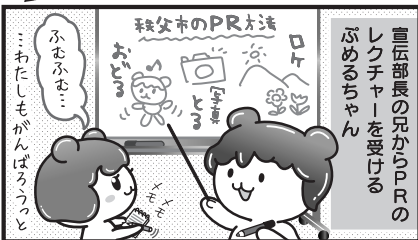

次元の壁を超えつつある、くまの妖精ポテくまくんでした

夢をかなえる 未来にはばたく 秩父地域の高校

秩父農工科学高等学校

一学期を振り返って

令和6年度入学式

4月8日、令和6年度入学式を挙行了いたしました。241名の新入生を迎え、新しい1年が始まりました。新入生の皆さん、自らの目標に向かって一日一日を大切に学校生活を送ってください。



球技大会

5月24日、第1学期の中間考査を終えた翌日、本校の一大行事の一つである「球技大会」を実施しました。全校生徒参加で全8種目の競技を実施しました。晴天に恵まれ、テスト疲れを吹き飛ばす一日となりました。

修学旅行

6月22日からの4日間、2学年は「沖縄」へ修学旅行に行ってきました。

本校では「沖縄慰霊の日」を考える平和学習を目的の一つとして修学旅行を計画しています。生徒のみんなも平和の大切さをあらためて考える、とても意義深い修学旅行を行うことができました。



第1回学校見学説明会



7月13日、中学3年生を対象とした「学校見学説明会」を実施しました。

農業部・工業部・家庭部の3部7学科の説明や、施設の見学などを体験してもらいました。夏季休業中や2学期にも体験入学や体験入部、学校見学説明会を計画しております。詳しくは本校HP（QRコード参照）をご覧ください、多くの皆さんの参加をお待ちしております。



地域おこし協力隊

●農業体験イベントに参加してきました！

5月18日に秩父市田村にあるKEiNA CHICHIBUにて、農業体験イベントのスタッフとして参加してきました。

前年度も開催され好評だった農業体験イベントが今年度も開催されています。全6回あるうちの第2回目にお邪魔してきました。今回の内容は畑を耕し、苗を植える作業と山菜採りを行い、お昼は採った山菜を調理してもらったものとKEiNAさんが作るランチプレートをいただきました。

いつ食べても美味しいKEiNAさんのランチはこのイベントならではの、毎回参加者をやみつきにしています。

今後は植えた野菜を自ら収穫し食べるなどといった内容もあるそうです。参加募集はイベントの度にかけるので、3回目からでも参加できます！一緒に農業体験イベントに参加しませんか？



<秩父市移住相談センター>
宮側町1-7 地場産センター5階
☎26-7946
松本・伊藤（広）・伊藤（良）・近藤

●琴平丘陵ハイキングを開催しました！

昨年度開催され人気だった武甲山ハイキングイベントの第2弾となる今回は、琴平丘陵ハイキングコースを選定しました。羊山公園から武甲山に向かう丘陵地帯をコースにした琴平丘陵ハイキングコースは緩やかすぎず、険しすぎずの良いコースと感じました。途中参加者として来ていた地域おこし協力隊でジオパークの普及活動をしている上泉隊員にその場その場で歴史やジオパークのガイドをしてもらいました。上泉隊員から語られるガイドの内容に参加者全員聞き入っている様子が印象的でした。

お昼は橋立堂にあるそば処手打 土津園様にて美味しいそばをいただき、秩父を1日堪能できたイベントとなりました。

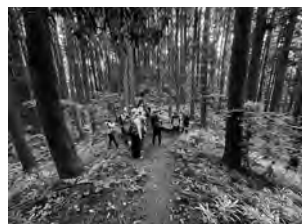
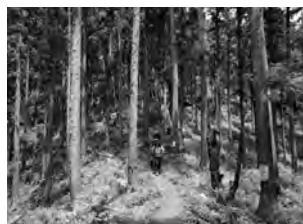

お知らせ



1 熱中症にご注意ください

気温が高い日が続き、熱中症の危険も高くなります。屋外での活動は控え、屋内でもエアコンを使い、気温や湿度を確認して涼しい環境で過ごしましょう。また、食事や睡眠、休息を適度にとって体調を整え、小まめな水分補給をしましょう。

市では、クールオアシス23か所、クーリングシェルター22か所を設置しています。左のステッカーを掲示している施設が対象です。熱中症対策についての詳細は、市HPをご確認ください。

☎ 秩父保健センター 22-0648



秩父市の人口/
57,606人（-64人）
令和6年7月1日現在
男/28,204人（-47人）
女/29,402人（-17人）
世帯/26,134世帯（+1世帯）
出生/11人 死亡/59人
転入/82人 転出/103人
（外国人を含む/
（ ）は前月比）

3 全国家計構造調査にご協力をお願いします

総務省・市では市内の一部地域を対象に、全国家計構造調査を実施します。

この調査は、家計における消費、所得、資産および負債の実態を総合的に把握し、世帯の所得分布や消費の水準等を全国のおよび地域別に明らかにすることを目的とす

2 梅毒が増えています！検査を受けましょう

梅毒患者は男女共に増加傾向にあり、特に20代女性に急増しています。妊娠中の梅毒感染は、胎児に先天性異常など重大な影響を起すことがあります。

保健所では**無料・匿名で検査**を受けることができます。検査を受けて、あなた自身と大切な人を守りましょう。

☎ 秩父保健所保健予防推進担当 22-3824

4 6月10日「下水道の日」です

下水道には、生活排水をきれいにして川に流す役割のほかに、雨水を速やかに流して水害から守る「雨の排除」の役割もあります。

9月10日は立春から数え220日目に当たり天候が悪くなる日と言われ、台風などの大雨に備える特別な日として選定されました。「下水道の日」をきっかけに、下水道について、理解を深めてみてはいかがでしょうか。

台風前に日頃の備えを

雨水桝や側溝等にごみや落葉などがたまると、雨水が流れにくくなり水害の原因となります。

大雨に備え、日頃から家の周りにある側溝や雨水桝などの清掃・点検等にご協力をお願いします。

なお、道路冠水時にマンホールや汚水桝のふたが浮き上がり、外れることがありますので、十分注意してください。

☎ 下水道課 25-5218

■市報掲載の広告は営業広告であり市として推奨、公認、販売促進等を行っているものではありません。

■視覚障がい者の方などを対象に、「声の市報」をCDで発行しています。利用をご希望の方は、広報広聴課 ☎ 22-2505まで！

るものです。

調査の結果は、年金額や介護保険料の算定基準の検討、所得格差・資産格差の現状把握など、重要な政策に使われます。

対象となった地域には、8月から9月にかけて調査員がお伺いさせていただきますので、調査へのご理解とご協力をお願いします。

☎ 情報政策課 22-2204

広告

5 交通事故被害者のご家族へ 援護一時金を給付します

埼玉県では、県内在住の交通遺児等（※）を対象に、援護一時金を給付しています。

※交通事故（陸海空全ての交通事故が対象）により、死亡または重い障がいを負った保護者に養育されている18歳以下の子ども

対象 県内に在住する令和5年4月1日以降に交通遺児等となった者（交通遺児等になった日現在18歳以下）

給付額 子ども1人につき10万円（1回のみ）

給付時期 11月または令和7年5月申請書類 市役所市民生活課、学校等で配布

提出期限・提出先

【11月給付分】 8月30日（金）まで

【令和7年5月給付分】 令和7年2月28日（金）まで

みずほ信託銀行浦和支店まで

さいたま市浦和区高砂2-12-10

☎048-822-0191

☎埼玉県民生活部防犯・交通安全課 ☎048-830-2955

6 8月は「チャイルドシート・シートベルト着用促進月間」です！

①チャイルドシート使用時の注意

・子どもの成長にあったものを使用しましょう。

・座席に確実に固定するなど適正

な使用をしましょう。
・国土交通省の認証を受けた製品など、安全なものを選びましょう。

②シートベルトを着用しない場合の3つの危険

・事故の衝撃で、自分自身が天井やドアにたたきつけられ、大きな被害を受けます。

・車外に放り出され、アスファルトにおつかつたり、後続車両にひかれたりします。

・後部座席の人が前席のシートを押し込むと、フロントガラスに突っ込んでしまうことにもなり、本人以外も被害を受けます。

大切な命を守るために乗車時は必ず使用および着用しましょう。

☎市民生活課 ☎26-1133

7 令和7・8年度物品等入札参加資格申請の共同受付（電子申請）への移行



令和7・8年度秩父市入札参加資格者名簿（物品・役務）の審査申請の受付から「埼玉県電子入札共同システム」を利用した電子申請に移行します。

申請希望者は、受付期間内に埼玉県共同受付窓口のHPより、申請登録をお願いします。なお、申請登録にあたりインターネットに接続できる環境が必要となります。

受付期間 9月10日（火）～11月29日（金）

埼玉県共同受付窓口のHPより申請登録
☎契約課 ☎25-5216

8 就学時健診を実施します！

令和7年4月小学校入学予定のお子さんを対象とした健康診断を10～11月上旬に実施します。郵送される案内通知を確認し、保護者付き添いの上、該当日に入学予定校へお越しください。

対象 平成30年4月2日～31年4月1日に生まれたお子さん

☎保健給食課 ☎22-2443

9 金婚を迎えられたご夫婦へ

市では、金婚（結婚50年）を迎えられたご夫婦に、例年表彰状および記念品を贈呈しています。

該当すると思われる方は、高齢者介護課または各総合支所市民福祉課へ、電話等でお申し出ください。

対象 昭和48年4月2日から昭和49年4月1日の間に婚姻されたご夫婦

認定日 令和6年4月1日現在
申 8月30日（金）までに左記へ

☎高齢者介護課高齢者担当 ☎25-5205

各総合支所市民福祉課

吉田 ☎72-6082

大滝 ☎55-0865

荒川 ☎54-2116

広告

広告

10 緊急通報システムを貸与します

利用者宅の電話機に救助通報機を設置し、急病等により救助が必要になった際に、無線発信機を押すと消防署に通報することが出来ます。

対象 市内に住所を有し、次のいずれかに該当する方

①【無料】同一建物内に通報できる親族が同居しておらず、身体上の慢性的な疾患等により日常生活を営む上で常時注意を要する65歳以上の高齢者

②【有料】ひとり暮らしの65歳以上の高齢者（昼間または夜間のみ1人になる場合を含む）

申・岡高齢者介護課 ☎25-52005
各総合支所市民福祉課

吉田 ☎72-6082
大滝 ☎55-0865
荒川 ☎54-2116

募集



11 下水道排水設備工事責任技術者共通試験を行います

受験資格 次のいずれかに該当する方（詳細は受験案内を参照）

①高等学校の土木工学科またはこれに相当する課程を修了して卒業した方

②高等学校を卒業した方で、排水

設備工事等の設計または施工に
関し1年以上の実務経験を有する方

③排水設備工事等の設計または施工に
関し、2年以上の実務経験を有する方

④①～③に準ずる方

試験日 11月24日(日)
試験会場 聖学院大学（上尾市戸崎1-1）

受付期間 8月21日(水)～9月30日(月)
消印有効

申込方法 郵送（詳細は受験案内を参照）

受験料 10,000円
※受験案内は8月21日(水)より下水道課にて配布しています。

岡下水道課 ☎25-5218

12 「秩父の四季探訪」2024 写真コンテスト作品募集



秩父には美しい自然、歴史や文化、祭事があり、四季折々に特別な風景を彩ります。

その魅力ある風景を多くの皆さんに知っていただくため、秩父地域（秩父市、横瀬町、皆野町、長瀬町、小鹿野町）で撮影された「秩父の四季」の写真を募集します。

秩父地域内で撮影したあなたの自慢の「秩父の四季」の写真を応募してみませんか？

応募期間 9月2日(月)～10月2日(水)

応募方法 ☒でのお申し込みとなります。詳しくは、秩父商工会議所

HP、または窓口配布のチラシをご覧ください。

岡秩父商工会議所 ☎22-4411
☒ photo-4@chichibu-cci.or.jp

13 輝け秩父人！ お笑いコンテスト



「あなたの笑いで秩父地域、いや世界を元気に明るくしてくれよう」とそんな逸材を発掘すべくお笑いコンテストを開催します。誰でも応募できます。上位入賞者には賞品があります。詳細は右記QRコードまで。

とき 9月8日(日) 10時30分開場 11時開演 13時結果発表

ところ 福祉女性会館

参加費 無料
申出演希望者は8月15日(木)までに右記QRコード「エントリーフォーム」にて

岡黒沢 ☎090-4843-2768

14 「小さな勇気が命を救う」救命講習受講者募集中

とき 年間を通して募集中
ところ 主催者側と相談

内容 心肺蘇生
法など（AEDの使用法含む）

参加費 無料

申・岡秩父消防署
管理指導課

☎21-0123



広告

15 熊谷高等技術専門校秩父分校技能講習受講生募集



①秩父11業務に活かすドローン（基礎）

②秩父12 Jw-cad（建築系）発展

とき ①10月12日(出)・13日(日)②10月19日(出)・26日(出)（いずれも9時～16時）

ところ 秩父分校

定員 ①9人②15人

受講料 ①3,800円②5,520円（テキスト代含む）

申 9月1日(日)～10日(火)までにHPにて
岡熊谷高等技術専門校秩父分校
☎22-1948

16 市営住宅入居者募集

受付期間 8月13日(火)～20日(火)
申し込みの資格

- ① 市内に住所または勤務地があり、市税等の滞納がないこと
- ② 同居する親族があること
- ③ 入居する世帯全員の収入の総額が、基準の範囲内にあること
- ④ 明らかに住宅に困っていること
- ⑤ 申込者本人を含む同居世帯の全員が、暴力団関係者ではないこと

入居予定時期 12月ごろを予定

※申込者数多数の場合は抽選です
※申込書や募集のしおりは、受付期間前から配布します。
(市HPにも掲載しています)

	住宅名【募集戸数】 【所在地】	間取り (築年数)	家賃	駐車場代
1	井ノ尻【1戸】 (中村町3-8-9)	3DK (H13築)	23,500円～46,100円	3,140円 (1戸1台)
2	間ノ田(高齢・障がい)【1戸】 (金室町1-10)	2DK (H11築)	17,600円～34,600円	3,140円 (1戸1台)

※上記家賃は収入月額が基準内の額です。今後、変更することもあります。
※2の間ノ田住宅は、高齢者世帯・障がい者世帯専用です。(単身世帯可)

各総合支所地
域振興課
吉田 ☎72-
6083
大滝 ☎55-
0861
荒川 ☎54-
2114

17 自衛官等募集

① 一般曹候補生
受付 9月3日(火)まで

試験期日 9月14日(土)～15日(日)、9月20日(金)～22日(日・祝)の間のいずれか1日(2次試験あり)

② 陸海空自衛官候補生(任期制自衛官)
受付 年間を通じて受付中

応募資格 ①に同じ
※受付期間・試験期日は変更になる場合があります。
自衛隊秩父地域事務所秩父郡市担当広報官 満木 ☎080-3431-0635

18 秩父市社会福祉協議会職員募集



採用予定職種 一般事務職1名
(令和7年4月1日採用予定)

とき 1次試験(教養試験) 11月3日(日・祝) 9時30分～11時30分
(合格者に2次試験あり)

ところ 福祉女性会館2階第7会議室

受験資格 高等学校卒業以上の学歴を有し、平成11年4月2日以降に生まれた方

※10月21日(月)までに右記QRコードからダウンロードまたは総務課窓

口にて配布する申込書に記入し窓口または郵送にて(10月21日必着)。詳細はHPをご確認ください。
秩父市社会福祉協議会 総務課 ☎22-1514 (平日8時30分～17時15分)



19 スマホ教室・スマホなんでも相談会(無料)

① スマホ教室(60歳以上の方)
※申し込み必要

3日間の講習で、スマホ本体の機能・グループマップ・QRコード決済などについて学びます。
※10月に開催するスマホ教室(文化体育センター)は、スマホ本体の機能・LINE・グループマップなどについて学びます。

対象 3日間を通じて参加できる方
定員 20人(募集人数を超えた場合は抽選)
※8月27日(火)まで

② スマホなんでも相談会(年齢制限なし)
※申し込み不要

スマホ(パソコン・タブレットも可)に関することならどんなことでも相談できます。スマホ教室に参加された方も大歓迎!

※スマホやパソコン・タブレットは、各自でご持参ください。
間改革推進課 ☎22-2202

とき	ところ	①スマホ教室(3日間の講習)※申し込み必要	②スマホなんでも相談会※申し込み不要
9月11日(火)	本庁舎2階 (市民会館2階) 会議室2	10時～12時	14時～16時
〃 18日(火)			
〃 25日(火)			
とき	ところ	②スマホなんでも相談会※申し込み不要	
9月13日(金)	本庁舎2階 (市民会館2階) 会議室2	10時～12時 14時～16時	
〃 20日(金)			
〃 27日(金)			

20 看護師再就業技術講習会の開催

県内に在住する未就業の看護師等で、就業希望者のうちブランドが長く技術面に不安がある方を対象に、看護師に必要な知識・技術について学びなおし、職場復帰につなげるための講習会を開催します。

とき 9月3日(火)9時～16時

ところ 秩父市立病院

主催 埼玉県、埼玉県看護協会

申 埼玉県ナースセンター ☎048-1620-7337

間 秩父市立病院管理課 ☎23-0611

シニア世代スマホ購入応援補助金(上限3万円)申請受付中!

詳しくは、市報4月号をご覧ください。間改革推進課 ☎22-2202



秩父銘仙万草鏡



高橋 望

イベント名	内容	とき	ところ	料金	問い合わせ
第12回 無垢の会展「稀」	古稀を迎える第一中学校同級生9名による趣味の作品展。売上の一部は教育関係に寄付。	9月4日(水)～9日(月) 10時～17時	武蔵屋本店2Fギャラリー	入場無料	無垢の会 開根 ☎23-6348
第20回 秩父美術館賞画家公募展	秩父地方の伝統ある絵画界の発展と画家のすその拡大を期する。	9月13日(金)～22日(日・祝) 10時～17時 ※最終日は15時まで	秩父美術館 ギャラリー	入場無料	近世美術研究保存会 西 ☎23-1177
第44回 高橋望ピアノリサイタル	ベートーヴェン3大ピアノソナタ「月光」「田園」「熱情」を弾く	9月14日(出) 14時～16時	歴史文化伝承館2階ホール	一般 3,000円 学生 500円	クラシック音楽に親しむ会 高橋 ☎22-1357

秩父で開催される芸術イベントを紹介いたします。



21 芸術のまち ちちぶイベント インフォメーション

22 着付教室参加者募集

ひとりで着物が着られるように基本から学習します。

とき 9月12日～11月21日(毎週木曜、全11回) 18時30分～20時30分

ところ 歴史文化伝承館2階和室

講師 上林 浩美 先生

定員 8人(女性のみ、先着順)

※市内在住者優先

受講料 1,000円

その他 着物等は各自でご準備いただきます。(貸し出しはありません) ※初回の講座は着物不要です。筆記用具を持参してください。

申・問 8月20日(火)から30日(金)に ☎中央公民館 ☎22-0420 (平日 8時30分～17時)

23 FIND Chichibu ちちぶシルク研究分科会主催 秩父銘仙『無料着付け教室』

自分で秩父銘仙を着て、気軽に楽しめるよう「無料着付け教室」を開催します。

とき

説明・準備会 9月21日(出)

浴衣練習会 10月4日(金)・5日(出)

銘仙練習会 10月11日(金)・12日(出)

※いづれも18時～20時

ところ ほっとすぽっと秩父館(宮側町18-2)

対象 秩父銘仙に興味があり着付けを習いたい方

定員 15人(先着順)

参加費 無料

※10月26日(出)に秩父銘仙を着て街歩きを行うイベントを予定

申・問 ☎にてお申し込みください。

FIND Chichibu 宮前 ☎090-6954-0698

24 在宅ワーカー育成セミナー(入門コース) (埼玉県主催・秩父市共催)



在宅ワークを始めるための基礎知識や心構えを習得できる1日講座を開催します。

希望者にはセミナー終了後に在宅ワークのグループ相談会を実施します。

とき 9月7日(出)10時～12時

(グループ相談会は12時～13時)

会場 WEB(ZOOM) 開催

対象 在宅ワークに興味のある女性

定員 100人(先着順)

申・問 埼玉県女性キャリアセンター(運営受託・株式会社キャリア・ママ)へ、☎または☎にてお申し込みください。

☎0120-954-510 (平日 9時～17時)

25 NPOハート秩父による第8回 スマホ&パソコン教室受講生募集 障がい者が教える皆さんのためのスマホ&パソコン教室

とき 9月6日～10月25日の毎週金曜日(祝日除く) 10時～12時

(全8回)

ところ 秩父市ふれあいセンター

定員 7人

対象 原則として、秩父郡市在住の身体障がい者および高齢者のスマホ、パソコン初心者

参加費 5,000円

申・問 NPOハート秩父 今井・中畝 ☎25-11026

26 第18回ふれあいセンター祭り

ふれあいセンターの利用団体と市民の交流の場として開催します。

とき 8月23日(金)16時30分～

ところ 秩父市ふれあいセンター

内容 屋台囃子・手話ソング等の披露、模擬店にて食べ物や手芸作品などの販売

申・問 特定非営利活動法人作業所ケルン ☎22-8806

27 令和6年度 秩父特別支援学校 後期学校公開

とき 9月12日(水) 9時30分～11時55分(9時10分受付)

ところ 埼玉県立秩父特別支援学校

内容 施設見学、授業参観など

対象 お子さんの教育や進路に関する悩みや不安をお持ちの保護者、関係者、担任の先生など

定員 各家庭・各団体2名(複数希望の場合は要相談)

参加費 無料

申・問 秩父特別支援学校 支援相談部 ☎24-1361

28 秩父市生涯スポーツ グラウンドゴルフ大会

とき 9月26日(木)8時から受付
(予備日9月27日(金))

ところ 別所運動公園グラウンド

対象 秩父市民

定員 秩父中央150人、荒川・

吉田各20人、大滝10人

参加費 1人500円(保険・参加賞含、当日徴収)

申 9月18日(水)までに市民スポーツ課または吉田・大滝・荒川総合支所の市民福祉課にて受付

※各団体には申込用紙等を代表者に送付します。

問 秩父市中央グラウンドゴルフ協会 大山 ☎23-6539

29 ナイターソフトテニス教室

とき 9月6日～10月25日の毎週金曜日19時～21時

ところ 羊山公園テニスコート

内容 健康増進、ライフワークバランスの一環、プレーの基本、ルールの説明

対象 初心者・初級者で、秩父ソフトテニス連盟会員以外の18歳以上の社会人または学生

参加費 2,000円(保険、ナイター料金等、当日徴収)

定員 20人(最低実施人数2人)

持ち物 運動のできる服装・貸し出し用ラケットを用意しますが、お持ちの方はご持参ください。

申・**問** 8月24日(土)までに、秩父ソフトテニス連盟 荒船へ
☎090-2540-6132
✉shiro.arafune@gmail.com

30 秩父市温水プール



①子ども向け水泳教室 水慣れクラス(月曜日開催)

②子ども向け水泳教室 水慣れクラス(木曜日開催)

③子ども向け水泳教室 基礎水泳クラス(金曜日開催)

④大人向け健康水泳教室(木曜日開催)

⑤アクアビクス教室(金曜日開催)

とき ①9月9日～11月25日の月曜日16時～17時30分(9月16日、23日、10月14日、11月4日を除く全8回) ②9月12日～10月31日16時～17時30分(全8回) ③9月13日～11月1日16時～17時30分(全8回) ④9月5日～10月24日13時～14時30分(全8回) ⑤9月6日～10月11日10時～11時30分(全6回)

ところ 秩父市温水プール

対象 ①②水慣れの済んでいない年長～小学生 ③水慣れが済んでいて、けのびで5m以上泳げる小学生 ④成人で泳げる方 ⑤成人

定員 ①②③④15人 ⑤40人

参加費 ①②③④15人 ⑤40人

000円 ⑤2,000円

申 8月18日(日)10時から ☎で受付開始

問 秩父市温水プール ☎22-7411

31 健康度チェック再び!

秩父保健センターまつりで反響があった健康度チェックを再び実施します。この機会に自分の健康状態をチェックして、日頃の健康管理に役立ててみませんか?

とき 9月10日(火)①10時②11時③13時30分④14時30分

ところ 秩父保健センター

内容 血管年齢・骨密度・体組成(体重・脂肪率・筋肉量等)の測定、みそ汁の塩分測定ほか

定員 各30人(予約制)

参加費 無料

申・**問** 8月19日(月)から秩父保健センター ☎22-0648

32 親子料理教室

親子で一緒に楽しく料理をしませんか? おじいちゃん・おばあちゃんとの参加も大歓迎です。

とき ①9月7日(土)②9月28日(出いづれも10時～12時(9時45分～受付))

ところ ①秩父保健センター調理室②歴史文化伝承館調理室

講師 秩父市食生活改善推進員

内容 調理実習、試食、栄養講話

対象 市内在住の小学生とその家族

定員 各8組(先着順)

参加費 無料

申・**問** 8月19日(月)から秩父保健センター ☎22-0648

33 みどりの村



①ウマとのふれあいコーナー

②ガラスアート体験教室

③秋の山歩き体験

とき ①8月11日(日・祝)10時～15時②9月15日(日)10時～12時③9月29日(日)10時～12時

ところ 埼玉県みどりの村①③園内②若者センター

対象 ①③小学生以上②幼稚園児以上

定員 ①なし②60人③10人

参加費 ①乗馬体験1人500円②1人1,500円③1人500円

申①不要②8月30日(金)③9月13日(金)までに往復はがきにイベント名、参加者全員の住所、氏名、連絡先、年齢を記入し左記へ(参加者多数の場合は抽選)

問 埼玉県みどりの村指定管理者 〒368-0101 小鹿野町下小 鹿野27 ☎75-3441

34 作って遊ぼう! 竹のけん玉

とき 8月18日(日)9時30分～12時

ところ 山里自然館(道の駅あらかわ)

定員 児童と保護者20人(10組)

参加費 1家族500円

申・**問** 8月17日(土)までに秩父の環境を考える会 山里自然館(道の駅あらかわ内) ☎54-0022

35 秩父市社会福祉協議会 災害講座

① もしものときに…体験しよう
炊き出し訓練(小中学生向け)
② 「災害ボランティア」ってなあ
に? (高校生〜一般向け)

とき ① 8月31日(土)10時〜13時
② 9月7日(土)10時〜15時

ところ 福祉女性会館

内容 ① 災害時に役立つ豆知識
を学び、実際に災害食を作って試
食します。② 災害ボランティアに
ついての講義と水害を想定した体
験(畳上げや床下泥出し等)を学
びます(災害食の昼食提供あり)。

対象 ① 小・中学生② 高校生以上
定員 ① 20人(親子参加可) ②
40人 ※先着順

参加費 無料
申・問 8月23日(金)までに秩父市社
会福祉協議会 ☎22-1514 (平
日8時30分〜17時15分)

36 彩の国ふれあいの森の催し



① 栗の木deスマホスタンド作り
② 昔ながらの栃餅作り(皮むき・
アク抜き)

とき ① 9月8日(日)10時〜12時
② 9月15日・12月15日(いずれも
日曜日10時〜12時) ※全2回

ところ 彩の国ふれあいの森
対象 ① ② 小学生以上(小学生
は保護者同伴)

定員 ① 5人 ② 15人 ※申込順

参加費 ① ② 1人2,000円

申 ① 8月25日 ② 9月1日までに
上記QRコード「イベント申込み
フォーム」にて

間彩の国ふれあいの森 埼玉県森
林科学館 ☎56-0026

37 埼玉県民の森の催し



① 県民の森写真募集
② 林業体験
③ 親子で作ろう!アートタグづく
り「森の“かわいい”を探して、
焼きペンで描こう!」

とき ① 応募期間 9月1日(日)〜
30日(月)、展示期間 10月12日(土)〜11
月24日(日) ② 9月21日(土)10時〜14時
③ 9月29日(日)10時〜15時

ところ ① 埼玉県民の森 森展示館
② ③ 埼玉県民の森

対象 ① 不問 ② 小学生以上 ③ 5
歳以上 ※小学生は保護者同伴

定員 ① 1人5点まで ② 10人
(申込順) ③ 10家族(1人での参
加可、申込順)

参加費 ① 無料 ② ③ 500円

申 ① 9月30日(月)(消印有効)まで
に県民の森管理事務所で配布また
は右記☎からダウンロードした応
募用紙に必要事項を明記し、応募
写真に添付して郵送 ② ☎で9月15
日(日)まで ③ ☎で9月21日(土)まで

間 埼玉県民の森 ☎23-8340

38 花の森こども園の催し

① 「親子で楽しむ森のようちえん」
スペシャルオープンデー

とき 9月17日(火)10時30分〜
14時「森の散策&初秋を感じる」、
10月29日(火)10時30分〜14時「森の
散策&秋を満喫」

ところ 花の森こども園

対象 0歳児からの親子

定員 10組

参加費 1,500円(保険料込)

持ち物 着替え、帽子、長靴、カッ
パ、タオル、水筒、お皿、おわん、
お箸、おにぎり(汁物と季節の野
菜のおかずがでます)

② ベビーマッサー講座

とき 2〜6ヶ月児…9月3日、
10月1日、11月12日、12月24日、
7〜12か月児…9月10日、11月19
日(いずれも火曜日10時30分〜13
時30分)

ところ 花の森こども園

対象 月齢2〜12ヶ月児の赤
ちゃんと保護者
定員 4組
参加費 1,500円(自園給食
の昼食・飲み物、オイル代込)
持ち物 バスタオル・赤ちゃんの
飲み物(ミルクなど)
※①②事前申し込み必須
申・問 ①②花の森こども園 ☎26-
6828 (平日10時〜16時)
③ はらいつぱい食堂
とき 8月25日(日)、9月6日(金)・

指定文化財の公開について(令和5年8月)
※6月20日現在

とき	ところ	文化財の名称
8月25日(日) 6:00開始	三峯神社	三峰の獅子舞

時間変更等は文化財保護課☎にて掲載



40 指定文化財の公開(令和6年8月)

※秩父鉄道関係資料等展示中!
間 文化財保護課 ☎22-2481

39 聖地公園の旧秩父駅舎を無料休憩所として開館

とき 8月10日(土)〜16日(金)10時
〜16時(16日、あんどん祭の日は
21時まで開館)
参加費 大人500円(下ネー
ション制)、こども無料
間 ゆいっこ ☎26-6827 (平日
10時〜16時)
ところ 多世代交流カフェゆいっ
こ(下吉田3809)

41 東京大学秩父演習林公開講座
「ナラ枯れを通して考える
GX(グリーン・トランス
フォーメーション)」

身近に迫りつつある「ナラ枯れ」をきっかけに、これからの森林と人間社会とのかかわり方について考えてみませんか？

とき 9月19日(木)10時～16時30分

ところ 東京大学秩父演習林事務所

内容 初秋の森林を巡りながら広葉樹天然林と針葉樹人工林が現在おかれている状況を見学します。

定員 20人(応募者多数の場合は抽選)

参加費 500円(資料・保険代)

申込みで8月30日(金)までに住所・氏名・生年月日・性別・電話番号・メールアドレス・緊急連絡先(参加者以外の家族名と連絡先)を明記し利用促進チームへ

秩父演習林 公開講座担当 ☎22

10272

☐chichibu-riyou@uf.a.u.tokyo.ac.jp

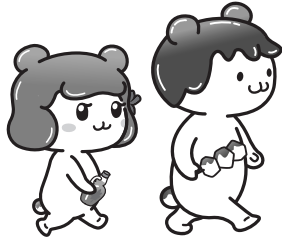

42 ちちぶ学セミナー公開講座

とき 9月7日(土)13時30分～15時30分(予定)

ところ 歴史文化伝承館2階ホール

定員 150人

テーマ 武甲山の地質と秩父の発展

講師 小幡喜一氏(東京農業大学非常勤講師・NPO法人ちちぶまるごと博物館理事長)

参加費 無料(申し込み不要)

関生涯学習課 ☎22-10420



第72回秩父宮杯
埼玉県自転車道路競走大会



とき 9月8日(日)9時～12時30分

●エリート、上級者(75.3km・42.9km)

開会式 9時20分～ 表彰式 13時15分～

【パレード走行】

秩父鉄道秩父駅前発(10時)→秩父公園橋→尾田蔦交差点→東都秩父CC入口

【周回コース】(3周半～6周半)

東都秩父CC入口→大田小・中学校→小柱西→和銅大橋入口→富田農園前→同校

●中・初級者等(32.4km・10.8km)

開会式 8時50分～ 表彰式 10時40分～

※大田小学校で、地元の物産や飲食物の販売を行います。

【周回コース】(1周～3周)

大田小・中学校前発(9時)→小柱西→和銅大橋入口→富田農園前→同校

■駐車場をご利用ください

①みどりが丘工業団地

大田小・中学校付近まで無料シャトルバスを運行 ※8時～14時30分まで、約20分間隔で運行します。

②(株)昭通特装工場(富田農園まで徒歩2分)

※8時～14時まで利用できます。

■無料運行バス

(往)秩父鉄道秩父駅(8:40、10:15)→富田農園付近→大田小・中学校

(復)大田小・中学校(レース終了後)→富田農園付近→秩父鉄道秩父駅

■交通規制を実施します

とき 8時30分～12時30分

区間 大田小・中学校→小柱西→諏訪橋→和銅大橋入口→東都秩父CC入口付近→富田農園→県道久長秩父線→大田小・中学校の周回コース

※国道140号大塚交差点から新皆野橋、小柱方面への規制も実施します。

※皆野寄居有料道路の小柱IC、蔦田ICの規制も実施します。

関秩父宮杯埼玉県自転車道路競走大会実行委員会(県スポーツ振興課内)

☎048-830-6953

HP「秩父宮杯埼玉県自転車道路競走大会」で検索!

木の洞をのぞく樹木医 聖五月 大野原 黒沢一登
 野良着干す竿高々と新樹光 久那 福島昭子
 橋の上水の音澄ます螢かな 上町 高野佳男
 武甲嶺を切り裂くが如朝燕 山田 保科従道
 守り木となりし本家の桐の花 山田 町田ヨウ子
 木々の葉を挿して初夏飾りけり 大野原 田口徳子
 佇みて終の住み処に半夏生 日野田町 原和幸
 めちやめちやの流行り語和む夏座敷 堀切 富田家司
 あじさいをとかして細き山の雨 上影森 坂東光枝
 風鈴の音色 日毎の畑仕事 荒川日野 川合洋子

〔評〕黒沢さんの句、カトリック(キリスト教)では五月を聖母月(聖母マリアの月)と呼ぶことから、「聖五月」が使われている。樹木医と聖五月の取り合わせが瑞々しい生命力を感じさせる。福島さん、一読して降り注ぐ新樹光の美しさ、眩しさ、力強さがみなぎる。高野さん、螢はきれいな水に生息すると言われるが、水の音さえ澄んで行き、螢とその周辺が一体化して清らかなる様子詠む。保科さん、「朝燕」の勢いを武甲山を切り裂くようだと表現。町田さん、本家の守り木となった堂々たる「桐の花」に思いを巡らす。田口さん、美しい若葉、青葉を挿し、「初夏飾りけり」と発想。原さん、この句の「半夏生」は植物のことで、葉の半分が白くなることから、「半化粧」とも言う。終の住み処で静かな半夏生を眺める。富田さん、若者の帰省であろうか。流行り語により、話が弾むとともに、夏座敷の解放感が漂う。坂東さん、山の雨があじさいを溶かすようだという繊細な感覚、山の雨ならではの光景。川合さん、きつい畑仕事にも関わらず、風鈴の音に心が癒され、励まされる。

※次回9月号は短歌を掲載します

俳句、短歌の応募は、住所・お名前(ふりがな)を明記の上、必ず通常はがきで広報広聴課までお送りください。1通に2句または2首まで、各一通までです。俳句、短歌にもふりがなを記載してください。

俳句 8月末締め切り↓10月号に掲載 短歌 9月末締め切り↓11月号に掲載

図書館だより

※図書館休館日は「くらしのカレンダー」をご覧ください。

国立国会図書館デジタル化資料送信サービスが利用できます.....

国立国会図書館が所蔵する100万点を超える資料をオンラインで閲覧できます。秩父図書館2階インターネット端末でご利用ください。閲覧には利用カードが必要です。

秩父図書館の催しもの.....

●親子でたのしむ絵本とわらべうた (約30分)

とき 8月28日(水)、9月4日(水) 11時開始
 ところ 2階視聴覚室
 終了後、13時まで「フリータイム」として会場を開放します。

対象 0～3歳くらいのお子さんとその保護者
 ◎保健センターの4か月児健診で配布した「絵本の引換券」をお持ちの方は、「母子手帳」と一緒にお持ちください。

○わくわくえほんタイム (約40分)

とき 9月7日(土) 14時開始
 ところ 2階視聴覚室
 対象 幼児から小学生の児童

○おはなし会 (約40分)

とき 8月24日(土)・31日(土)、9月14日(土) 14時開始
 ところ 2階視聴覚室
 対象 4歳くらいの幼児から小学生の児童

○夏休み子ども映画会 (約1時間30分)

とき 8月20日(水) 14時30分～
 ところ 2階視聴覚室

上映作品 「はらぺこあおむし」
 「サンタ・カンパニー～真夏のメリークリスマス～」

○ (ちょっと) かわいおはなし会 (約50分)

参加できるのは小学生だけ…。大人の人と一緒になくても大丈夫という勇気ある君の参加を待っている…。

とき 8月21日(水) 16時開始
 ところ 秩父図書館
 対象 小学生

※○印のイベント参加者には、こどもどくしょポイントカードにスタンプを押します。なお、「セカンドブックスタート絵本の引換券」をお持ちの方は、イベント終了後に受け付けをしますので、引換券をお持ちください。

秩父図書館ブックリサイクル.....

とき 9月11日(水) 10時～17時
 ところ 秩父図書館・3階展示集会室
 保存期限の過ぎた雑誌や不要となった図書等を無料で譲ります。混雑によっては入場をお待ちいただく場合がございます。

秩父図書館蔵書整理休館のお知らせ.....

9月10日(水)～13日(土)
 蔵書整理等のため休館します。休館中の資料の返却はブックポストをご利用ください。(CD・DVDを除く)

移動図書館車の巡回予定.....

- 栃本会館付近待避所 9月12日(木) 13時30分～13時50分
- 下栃本 9月12日(木) 14時～14時20分
- 上吉田塚越 風間商店前 9月3日(火) 14時30分～15時

※秩父図書館の最新情報はQRをご覧ください。
 右のQRコードを読み取るとアクセスできます。



病院へ行く？

救急車を呼ぶ？

埼玉県の救急電話相談

迷ったら、まず… #7119 に電話しましょう

24時間365日 大人の症状でも子供の症状でも相談できます

※ダイヤル回線、IP電話、都県境の地域でご利用の場合は、**048-824-4199** (よいきゅーきゅー)



【救急電話相談#7119について】

急な発熱やけがなどで、「今すぐ病院に行った方がよいか」「救急車を呼んだ方がよいか」など、判断に迷ったときに、「#7119」または「048-824-4199」に電話することで、看護師等に救急電話相談ができます。相談内容から緊急性が高いと判断された場合は、迅速な救急出動につながり、緊急性が高くないと判断された場合は、受診可能な医療機関や受診のタイミング、家庭での対処方法についてアドバイスをいたします。

【利用上のお願ひ】

埼玉県救急電話相談は医療行為ではなく、電話でのアドバイスにより、相談者の判断の参考としていただくものです。あらかじめご理解の上、ご利用ください。

【適正な受診を心がけましょう】

休日や夜間の救急医療機関は、緊急の患者さんのために少人数で対応しています。「平日や昼間は仕事で忙しいから」などの理由で、軽症の患者さんが救急外来を受診すると、緊急性が高い重症の患者さんの対応が遅れてしまいます。1人でも多くの命を守るため、適正な受診を心がけましょう。

【かかりつけ医を持ちましょう】

かかりつけ医とは、身近にいて病気の初期治療や健康相談ができる医師のことです。自宅や職場の近くにかかりつけ医を持ち、「昼間、体調がおかしいな」と思ったら、症状の悪化を防ぐためにも、診療時間内にかかりつけ医で診てもらいましょう。

●秩父都市医師会

【休日急患対応】

まずは休日診療所または在宅当番医療機関に必ず電話で確認の上受診してください。

【救急告示医療機関】

重症救急患者優先のため、軽症と思われる場合にはお待ちいただくことがあります。

秩父都市医師会休日診療所 【診療時間：9時～17時】	在宅当番医療機関 【診療時間：9時～18時】	【診療時間：8時30分～翌日8時30分】 18時以降は必ず電話で確認の上受診してください
8月11日	8月11日 小鹿野中央病院(内) 小鹿野町 ☎75-2332	8月11日 秩父市立病院 桜木町 ☎23-0611
12日	12日 大谷津医院(内・小) 阿保町 ☎22-6329	12日 皆野病院 皆野町 ☎62-6300
18日	18日 荒船医院(内) 横瀬町 ☎24-0160	18日 秩父市立病院 桜木町 ☎23-0611
25日	25日 小鹿野中央病院(内) 小鹿野町 ☎75-2332	25日 皆野病院 皆野町 ☎62-6300
9月1日	9月1日 本間医院(内・リ) 小鹿野町 ☎75-0020	9月1日
8日	8日 小鹿野中央病院(内) 小鹿野町 ☎75-2332	8日 秩父市立病院 桜木町 ☎23-0611
15日	15日 あいおいクリニック(内・消内) 相生町 ☎26-7001	15日
16日	16日 長瀬医新クリニック(内) 長瀬町 ☎66-1000	16日 皆野病院 皆野町 ☎62-6300

平日夜間急患対応

平日夜間小児初期急患対応

土曜夜間急患対応

18時以降は必ず電話で確認の上受診してください	【診療時間：19時30分～22時】 祝日は行いません 必ず電話で確認の上受診してください	18時以降は必ず電話で確認の上受診してください (一般、小児共通)
月曜 皆野病院 皆野町 ☎62-6300	月曜 あらいクリニック 本町 ☎25-2711	8月10日 皆野病院
火曜 秩父市立病院	桜木町 ☎23-0611	17日 皆野病院
水曜 秩父病院 8/14、8/28、9/11 皆野病院 8/21、9/4、9/18	和泉町 ☎22-3022 皆野町 ☎62-6300	24日 秩父市立病院
木曜 皆野病院 8/29、9/12 秩父市立病院 8/15、8/22、9/5、9/19	皆野町 ☎62-6300 桜木町 ☎23-0611	31日 秩父市立病院
金曜 秩父市立病院	桜木町 ☎23-0611	9月7日 皆野病院
		14日 秩父市立病院

※平日、休日の救急医療体制については秩父都市医師会の☎でもご確認いただけます。

※医療機関の都合で変更になることがあります。秩父消防本部(☎21-0119)にご確認ください。

●秩父都市歯科医師会

【初期救急医療】 応急処置

当番歯科医療機関 【診療時間：10時～13時】			
8月12日	そよ風歯科医院	太田	☎62-1149
9月16日	たかはし歯科医院	中村町	☎26-5605

※診療費用は通常の保険診療扱いとなるため、保険証をご持参ください。
※必ず電話で確認の上受診してください。

埼玉県精神科救急情報センター

夜間・休日において、精神疾患を有する方やその家族などから緊急的な精神医療相談を電話で受け付けます。

電話番号 048-723-8699
(ハローキョーキョー)

※発信番号を通知して電話してください。

受付時間 平日(月～金曜)：17時～翌8時30分

休日(土曜・日曜・祝日)：8時30分～翌8時30分

※平日(月～金曜、祝日を除く)8時30分～17時までのご相談は秩父保健所(0494-22-3824)にご連絡ください。

睡眠で休養は取れていますか？



ぐっすり眠れて疲れが取れた感覚のことを“睡眠休養感”と呼びます。健康ちちぶ21のアンケート調査では、「睡眠で休養があまりとれていない」と回答した方が全体の23.5%でした。睡眠休養感が低下すると健康状態の悪化に関与することがあります。

睡眠のメリット

- 心身の疲労回復
- 成長や記憶の定着、強化
- 眠気や疲労が原因の事故や怪我のリスク低減
- 心疾患の発症率低下 等

成人の推奨睡眠時間
6～8時間

良質な睡眠のためには…

- ①できるだけ暗くして眠る
- ②寝室にスマホ、タブレットを持ち込まない
- ③就寝1～2時間前に入浴し体を温めてから寝床に入る
- ④就寝前、冬は暖かく、夏は涼しくする
- ⑤できるだけ静かな環境で就寝を
- ⑥起床時、日中はできるだけ日光を浴びる



睡眠休養感を高めるためには、環境を整えること、食生活や運動といった生活習慣の見直しが必要です。健康の維持・増進のため睡眠の質を高めていきましょう。

参考：厚生労働省
健康づくりのための
睡眠ガイド2023

RSウイルス感染症に 注意しましょう！

RSウイルスを原因とする呼吸器の感染症です。主な症状は発熱・鼻水・咳などの軽い症状から重い肺炎までさまざまです。近年は夏から増加傾向となり秋にピークがみられていましたが、2021年以降は春から初夏に継続した増加がみられ、夏にピークがみられています。

予防のポイント

感染経路は、接触感染と飛沫感染です。

- 手洗いや手指の消毒、日常的に触れるおもちゃや手すりなどを、アルコールや塩素系の消毒剤等で小まめに消毒する。
- 呼吸器症状がある場合はマスクを着用する。※詳細は市HPをご覧ください。

献血

とき

9月11日(水) 10:00~11:45
13:00~16:00



※変更もありますので事前に確認をお願いします。

ここに子育て応援コラム



妊婦が注意したい食中毒

妊娠中は免疫力が低下するため、食中毒にかかると症状が重くなる場合があります。病原体の種類によっては胎盤を通過し、胎児にも悪影響をもたらすものがあるため、より注意が必要です。食中毒の具体的な予防対策として、食材の中まで十分に加熱することや生で食べる食材は十分に洗うこと、生ものを扱った手や調理器具は十分に洗い、熱湯消毒をしてから他の調理に使うこと、生食する食材を先に調理し、肉や魚などは後から調理して汚染を防ぐこと、古くなった食材は思い切って廃棄することなどの対策が効果的です。これらは胎児に影響する感染症の予防対策にもつながります。

ところ(主催団体)

ベスト電器ヤオ秩父店
(秩父ライオンズクラブ)

Information

詳細はこちら

健康
カレンダー



秩父市
HP



子育て支援アプリ
ちちぶっこ

ママ、パパ応援



8月末まで限定！ちちぶ健康アプリ初回登録ありがとうキャンペーン

8月末までにアプリ登録された方へ、「初回登録ポイント」として300ポイントをプレゼント！！

アプリの詳細は市HP・7月号市報・チラシをご覧ください。





8・9月の無料相談室

！都合により中止となる場合があります

市民生活課の無料相談 ☎26-1133(消費生活(多重債務)は☎25-5200)

相談名	とき・ところ	相談名	とき・ところ
消費生活(多重債務)	月～金曜 9時～12時・13時～16時 秩父市役所	市民	毎月第2・4木曜 13時～16時
法律	9月3日(火)・19日(木)10時～15時 秩父市役所	行政手続	8月13日(火) 9月10日(火) 13時～15時
	※☎で要予約 8月20日(火)9時から受付、各日先着10人	登記	8月21日(火)、9月18日(火) 13時～15時
人権	毎月第2・4水曜 13時～16時 秩父市役所	税務	9月2日(月) 10時～12時
	8月21日(火) 13時～16時 大滝総合支所	労働・年金	9月13日(金) 13時～15時
	9月18日(火) 13時～16時 荒川総合支所	女性	8月27日(火)、9月24日(火) 13時～15時
行政 ※時間は いずれも 13時～15時	8月26日(月)、9月9日(月) 秩父市役所	不動産	8月23日(金)、9月27日(金) 10時～12時・13時～15時 ※☎または秩父支部☎から要予約☎24-1774埼玉県 宅建協会秩父支部
	9月2日(月) 吉田総合支所 (振興会館)		建築
	8月26日(月) 大滝総合支所		
	8月19日(月)、9月9日(月) 荒川総合支所		

※相談日が祝日の場合はお休みです。

相談名	相談日・内容・問い合わせ	相談名	相談日・内容・問い合わせ
子育て	月～金曜 9時～16時 秩父市子育て支援センター (下郷児童館1階)☎24-1712	公証相談	月～金曜 9時～17時 秩父公証役場(西武秩父 駅前MTビル1階) ☎23-3788 場秩父公証役場
子どもについて の心配ごと	月～金曜 8時30分～17時15分 家庭児童相談室(子育て支援課) 下郷児童館2階☎26-6535	心配ごと	月～金曜 8時30分～17時15分 秩父市社会福祉協議会 ☎22-1514
DVについて 生活困窮者への 支援について	月～金曜 8時30分～17時15分 社会福祉課☎25-5204 ※吉田・大滝・荒川総合支 所市民福祉課でも実施	内職	月～金曜 9時～16時 ジョブプラザちちぶ 場ジョブプラザちちぶ
身体障がい者 について	月～金曜 9時～17時 フレンドリー(カナの会) ☎26-7102 ☎62-5613	職業	月～金曜 9時～17時 ジョブプラザちちぶ 場ジョブプラザちちぶ ☎24-5222 産業支援課☎25-5208
知的障がい者・ 障がい児について	月～金曜 9時～17時 フレンドリー(清心会) ☎21-7171 ☎24-9963	中小企業向け よろず相談	埼玉県信用保証協会によ る相談(☎で要予約) 場先端技術推進課 先端技術推進課 ☎21-5522
精神障がい者 について	月～土曜 9時～17時 生活支援センター「アクセス」 ※祝日も開催 ☎24-1025 ☎24-1026	労働相談	中小企業診断士による相 談(火曜) 場地場産センター 地場産センター ☎25-0088
障がい者の 就労・生活	月～金曜 9時～17時 秩父障がい者就労支援センター 「キャップ」☎21-7171 ☎24-9963	キャリアコン サルタントに よる就職相談	月～金曜 9時～17時 埼玉県労働相談センター (受付:16時30分まで) ☎048-830-4522
いじめ・ 不登校等	月～金曜 9時～12時・13時～17時 教育相談室 ☎26-6321 ※☎からメール相談可	無料相談会 (若者自立就労 支援事業)	8/21(水)、9/4(水)・18(水) 10時～ 埼玉しごとセンター事務局 (予約専用受付ダイヤル) 場歴史文館2階談話室 ☎049-265-5844 ☎5人(1人45分、☎で要予約)
ひきこもり 孤独・孤立	月～金曜 10時～15時 秩父地域居場所づくり サポートセンター ☎26-6827 ✉ iguragakko@gmail.com	企業・求職者向 けセミナーなど	深谷若者サポートステーショ ン 予約専用受付ダイヤル ☎048-577-4727 ☎就労に不安や悩みを持つ若者(15歳～49歳) ※1人60分、☎で要予約
人権	月～金曜 8時30分～17時15分 さいたま地方務局 秩父支局☎22-0827		ちちぶ雇用活性化協議会☎26-7691 ※セミナー情報は8ページをご覧ください！

※相談日が祝日の場合はお休みです。

〇〇を手話でやってみた!

QRコードで手話を動画で見られます。

「おばあさんはパソコンが苦手です」



右手小指を曲げ伸ばししながら、額の前を右から左へ動かします。



右手で指文字の「パ」を示し、下に向けた左手5指をキーボードを打つように小刻みに動かします。



右手の手のひらの指先で鼻を押さえます。



くらしのカレンダー

8月の納税

☎納税課 ☎22-2210

納期限
9/2(月)

- 市・県民税 第2期
- 国民健康保険税 第2期

納期限内の納付にご協力をお願いします。
口座振替をご利用の方は、納期限の日に振り替えますので、預貯金の残高をご確認ください。



8/4(日)～9/14(土)

日	月	火	水	木	金	土
8/4 休館：大滝	5 秩父 税務相談 吉田 行政相談 休館：秩父 荒川 吉田	6 乳がん・子宮頸がん検診 秩父 法律相談 休館：市民会館休館	7 4か月児健康診査	8 夜間窓口 3歳児健康診査 秩父 市民相談	9 ママサロン(下郷児童館内) 秩父 労働・年金相談	10 休館：大滝
11 山の日 休館：吉田 大滝	12 振替休日 休館：荒川 吉田 大滝	13 秩父 行政手続相談 休館：秩父 休館：市民会館休館	14 秩父 人権相談	15 秩父 法律相談	16 休館：秩父	17 休館：大滝
18 休館：大滝	19 荒川 行政相談 休館：秩父 荒川 吉田	20 影森 がん検診等 休館：市民会館休館	21 10か月児健康診査 秩父 登記相談 大滝 人権相談	22 夜間窓口 1歳6か月児健康診査 秩父 市民相談	23 ママサロン(下郷児童館内) 秩父 不動産相談	24 休館：大滝
25 最終日曜 窓 口 休館：大滝	26 けやき がん検診等 秩父 行政相談 大滝 行政相談 休館：秩父 荒川 吉田	27 育児相談 秩父 女性相談 休館：市民会館休館	28 1歳6か月からのあそびの教室 けやき がん検診等 秩父 人権相談	29 赤ちゃんのあそびの教室 けやき がん検診等	30 ママサロン(横瀬児童館)	31 休館：大滝
9/1 休館：大滝	2 秩父 税務相談 吉田 行政相談 休館：秩父 荒川 吉田	3 プレママ&産後ママのリフレッシュ教室 秩父 法律相談 休館：市民会館休館	4 ママサロン(横瀬児童館) けやき がん検診等	5 胃がん・乳がん・子宮頸がん検診(吉田保健センター) けやき がん検診等	6 ママサロン(長瀬町)	7 休館：大滝
8 休館：大滝	9 けやき がん検診等 秩父 行政相談 荒川 行政相談 休館：秩父 荒川 吉田	10 秩父 行政手続相談 休館：秩父 休館：市民会館休館	11 4か月児健康診査 ママサロン(小鹿野町) 秩父 人権相談 休館：秩父	12 夜間窓口 3歳児健康診査 けやき がん検診等 秩父 市民相談 休館：秩父	13 ママサロン(下郷児童館内) 秩父 労働・年金相談 休館：秩父	14 休館：大滝

平日夜間窓口

(17時15分～19時15分) (第2・4木曜日)

最終日曜窓口

(8時30分～12時、13時～17時)

市民課 ☎22-5348 (市役所本庁舎1階1番)

- 戸籍の届書預かり ●戸籍謄本、住民票の写しの発行
- 火葬許可証等の発行 ●印鑑登録、印鑑証明書の発行
- 転入・転出・転居届等の受け付け(マイナンバーカード等の処理を含む)
- パスポート(旅券)交付業務(最終日曜窓口では9時～12時、13時～16時30分)

保険年金課 ☎25-5201 (市役所本庁舎1階2番)

- 国民健康保険、国民年金、高齢者医療等に関する業務

保育子ども課 ☎25-5206 (市役所本庁舎1階4番)

- 保育所、児童手当、子育て支援に関する業務

納税課 ☎22-2210 (市役所本庁舎1階13番)

- 納税と納税相談の受け付け ●納税証明書の発行

土・日・祝日 (9時～12時、13時～16時)

☎22-2211 (代表) (市役所本庁舎1階総合案内カウンター)

- 戸籍の届書の預かり ●火葬許可証等の発行

保健センターの催し・健診など(1段目)

胸部レントゲン、大腸がん検診、前立腺がん検診等を次の会場で実施しています(受付：13時～14時)。

けやき 秩父宮記念市民会館 けやきフォーラム
影森 影森公民館

■くらしのカレンダーに記載のある会場のみ掲載

市民生活課の無料相談室(2段目)

秩父 市役所本庁舎2階 吉田 吉田総合支所
大滝 大滝総合支所 荒川 荒川総合支所

問 市民生活課 ☎26-1133

■その他の相談はP.24「無料相談室」をご覧ください。

図書館休館日

秩父 秩父図書館 吉田 吉田分館
大滝 大滝分館 荒川 荒川図書館

■P.21「図書館だより」もご覧ください。

市民会館休館日

※業務の一部について、処理できない場合があります。詳細はお問い合わせください。

25 2024.8

(注) 市外局番表記のない電話番号は「0494」が、市外局番となります。

わが家のアイドル



あしだ りく
芦田 陸くん
にに、だいすき♡



たかはし もん
高橋 文くん
食べることが大好き♡



やまなか ゆいは
山中 結衣羽ちゃん
お外あそびだ〜いすき♡



ねぎし やまと
根岸 大翔くん
お兄ちゃん大好き!!
食べることも大好き!!

1〜1歳半程度の市内在住のお子さんの画像(500KB以上)を添付の上、件名に「わが家のアイドル」、本文に必要な事項(住所・保護者の氏名・電話番号・お子さんの氏名<ふりがな>・性別・生年月日・コメント)を入力し、広報広聴課(koho@city.chichibu.lg.jp)までご応募ください。掲載される写真は[※]・市役所内デジタルサイネージに掲載する場合があります。
※発行月により、白黒またはカラーとなります。掲載号は選べません。

ちちぶトピックス



BMXレーシングワールドチャレンジで海を越えた活躍!

5月にアメリカ・サウスカロライナ州で開催された、「UCI BMXレーシングワールドチャレンジ」で、尾田 蒔小学校4年生の関根 一真(せきね かずま)さんが、男子9歳クラスの準決勝に進出し、出場98人中15位に輝きました。



今年も開催! あめ薬師縁日

毎年7月8日に札所13番慈眼寺で行われているあめ薬師縁日。毎年雨が降ることが多いことから、別名「雨薬師縁日」ともいわれています。
今年も露店が東町通りに出店し、大勢の人でにぎわいました。



今月の表紙

夏の到来を告げる 秩父川瀬祭開催

今年も8基の笠鉦・屋台が、子どもたちの元気な掛け声とともに各町会で曳行されました。また、無病息災を祈る「神輿洗い」の神事では、担ぎ手の若者が力強く荒川を練り歩く姿がみられ、見物客からは大きな拍手が沸き起こりました。今年も昨年より2割ほど多い、約9万4千人の人出がありました。