



セーフコミュニティ
国際認証都市！

市報

ちちるふ

2024

1

月号

No.226

令和6年1月1日
毎月1回発行



「お正月の始まり」

1年 町田 絢迦 (秩父特別支援学校)

発行・編集／秩父市役所 〒368-8686 埼玉県秩父市熊木町8番15号 ☎0494-22-2211 (代表)

人口／58,322人(-110人) 男／28,551人(-47人) 女／29,771人(-63人) 世帯／26,193世帯(-29世帯) (カッコは前月比)
出生／15人 死亡／94人 転入／77人 転出／108人 (11月中の人数) 【令和5年12月1日現在～外国人を含む～】

新年のごあいさつ

秩父市長 北堀 篤

明けましておめでとうございます。

市民の皆さまにおかれましては、輝かしい新年を迎えることとお慶び申し上げます。

さて、令和4年9月に大滝中津川地区で土砂崩落が発生し、県道が通行止めとなっておりますが、昨年8月1日に解除となりました。

その間、生活必需品を提供したり、生活支援タクシーを運行するなど、住民の方々が安心して生活できるように、丁寧な支援を行いました。

さらに、冬の間、唯一のアクセス道路となる林道が凍結等で危険となるため、市営住宅に一時的に避難していただくことを提案し、生活家電等を用意するなど対策もとらせていただきました。

住民の皆さまの日常生活が戻ってきたことを、心から嬉しく思います。

令和3年5月に秩父市長に就任して以来、市政運営に全精力を傾注してまいりました。市民の皆さまの暮らしを守るため、特に秩父で育つ子どもたちが未来に希望を持てるよう、子育て支援策を引き続き最優先施策とし、併せて医療・福祉、教育、産業・経済などの施策についても重点的に取り組んでまいります。

子育て支援の取り組みの具体的な成果を挙げますと、新入学児童へのランドセル購入費用に対する補助制度（最高5万円）の創設、出産祝金の創設および第1子12万円、第2子30万円、第3子50万円への増額、学校給食費の補助率の拡大（50%の補助）、妊娠・出産・子育てまで一貫した相談・支援（ネウボラ）の充実のため、子育てに関する相談機能を強化する、子ど

も家庭総合支援拠点として、下郷児童館に子育て支援課を設置いたしました。このほか、母と子の心身の回復や安定のための産後ケア事業の開始、幼児の弱視等を早期発見するための屈折検査機器の導入などを実施いたしました。

地域医療に目を向けますと、地域の基幹病院として重要な役割を果たしている秩父市立病院は、救急や新型コロナウイルス感染症の患者さんを数多く受け入れるなど、なくてはならない存在です。しかしながら、南館は建設から42年が経過しており、本館も施設の老朽化が著しく、一部の診療等にも支障をきたしている状況です。

市民の皆さまや医療現場から、安心して快適な医療環境の整備を求める声も上がっており、庁内で市立病院の在り方について調査・研究を行ってまいりました。私も現場に赴いて現況を確認しましたが、その対策は喫緊の課題であると認識しております。

そこで、今後は有識者などの意見を踏まえながら、市立病院を建て替える方向で、早急に検討を始めたことと考えております。

また、大滝国民健康保険診療所につきましても、建設から40年以上が経過し、老朽化が著しいため、本年4月に大滝総合支所や公民館、図書館大滝分館などと併設する建物に移転いたします。これにより、大滝地区にお住まいの方々の利便性が向上するものと思われ

ます。今後、「子どもから高齢者まで、すべての人が笑顔にあふれ、誰もがチャンスをつかめるまち」を目指して、市民の皆さまの声を傾け、寄り添い、すべての人が安心・安全な暮らしができるよう、そして、秩父市が発展し、飛躍するために全力で諸課題に取り組んでまいります。

本年が市民の皆さまにとりまして、明るく希望に満ちた幸多き年になりますことを心からお祈り申し上げます。新年のあいさつといたします。



秋の叙勲

長年にわたり各分野で著しくご活躍された方々に贈られる「秋の叙勲」が発表されました。

市内で受章された皆さんをご紹介します。

旭日双光章

元秩父商工会議所副会頭

島田 憲一氏

(宮側町)



島田氏は、平成7年より秩父商工会議所議員、常議員を歴任し、平成19年11月からは商業担当副会頭として15年にわたり地域商工業の発展、振興に尽力されました。また、平成19年5月に秩父市商店連盟連合会会長および秩父市商店連盟事業協同組合理事長、平成20年4月に埼玉県商店街連合会副会長に就任し、地域の商店街のみならず県内全域の商店街の振興に尽力されました。

藍綬褒章

秩父市消防団副団長

岡田 貞明氏

(堀切)



岡田氏は、平成3年4月に秩父市消防団団員を拝命し、数々の役職を歴任し、平成30年4月に秩父市消防団副団長に就任されました。

現在も長年培った豊富な経験・知識と指導力をもって、多種多様な災害に備え、自己研鑽に励み、また、団員の指導育成・資質向上に努め、市の安全・安心に尽力されています。

瑞宝双光章

(危険業務従事者叙勲)

元秩父消防本部消防司令長

保泉 晃氏

(近戸町)



保泉氏は、昭和47年4月より秩父消防本部消防士を拝命後、消防・救急・救助等さまざまな災害現場活動に従事され、秩父消防署長として平成26年3月に退職するまで42年の長きにわたり消防職員として活躍されました。

この間、常に率先して住民の生命、身体および財産を保護するという消防の使命感に燃え、秩父地域の安全確保に尽力されました。

藍綬褒章

保護司

千島 敬子氏

(大滝)



千島氏は、平成10年に法務大臣の委嘱を受け、保護司として25年の長きにわたり、犯罪や非行に陥った人たちの更正、犯罪予防の啓発および地域の安心・安全のまちづくりにご尽力されました。

また、平成25年5月から秩父地区保護司会の副会長として、「社会を明るくする運動」へ積極的に取り組むなど更生保護に貢献され、現在もご活躍されています。

瑞宝単光章

(危険業務従事者叙勲)

堀口 秀夫氏

(伊古田)

堀口氏は、昭和44年に埼玉県警察に奉職以来、38年余の長きにわたり、警察職務に奨励されました。

主に地域警察官として交通部門で活躍され、住民の立場に寄り添い、地域に密着した対応を心掛け、パトロール活動や巡回連絡などを通じて、県内の治安維持にご尽力されました。

法務大臣表彰



保護司

鶴見 篤子氏

(上宮地町)

鶴見氏は、平成18年5月に法務大臣の委嘱を受けた後、保護司として17年にわたり活躍したことから、長年の功績が認められ表彰されました。

令和5年度市政功労者表彰

自治功労 (地方自治の振興に貢献し功績顕著な方)

新井清久、富田悦之、大前久好、西 弘行、大久保義孝、
小久保節義、堀口進午、阿左美義久、加藤 進、新井一雄

教育文化功労 (教育・文化の振興に貢献し功績顕著な方)

一和多健太郎

スポーツ振興功労 (スポーツ振興に貢献し功績顕著な方)

田代勝三

消防功労 (消防団員として防火等に貢献し功績顕著な方)

守屋貴好、荒田義裕、大野木翼、増田 慎、安田俊樹、
小鹿原信子、根岸亮太、江原 徹、木暮 仁、荒巻賞午、
新井樹也、金鞠公久、笠原淳一、内田智也、石原 匠、
小池 拓、大島 寛、木本 渉、肥土祐太、林 正直、
中原拓哉、出浦一臣、落合勇太

福祉功労 (社会福祉の向上に貢献し功績顕著な方)

藤村將行

産業観光功労 (産業及び観光の振興に貢献し功績顕著な方)

長谷川満、田口俊夫

感謝状 (寄附・その他特別に功労のある方)

秩父ロータリークラブ、西 勝寿、田中鹿十郎
(順不同。敬称略)

☎秘書課 ☎22-2201

皆さんの

ご意見を

お寄せください!

～秩父市パブリックコメント手続き～



第3次秩父市健康づくり計画

計画の内容 『健康長寿 秩父』の実現を目指し、健康づくり計画・食育推進計画・自殺対策計画を一体化して策定します。

公表時期および意見募集期間

1月31日(水)～2月29日(木)

公表方法 市HPへの掲載、秩父・吉田・大滝・荒川保健センターでの閲覧

意見の提出方法 各保健センターへ文書で提出、秩父保健センターへ郵便(〒368-0013 永田町4-17)・FAX 22-5338、

☒ hoken-center@city.chichibu.lg.jp で提出、何でも投書箱へ投函

☎秩父保健センター ☎22-0648

秩父宮記念市民会館 自主事業

舞台上ミニパフォーマンス usaginginen

「トンビ～魂の鼓動～」

舞台上の間近でアーティストのパフォーマンスを体験する新企画! 自作の映像機と楽器を使った唯一無二のユニット・usaginginenが秩父初登場!



とき 3月9日(土)午後3時開演(午後2時30分開場)

ところ 大ホールフォレスト舞台上

料金 【全席自由】大人1,000円、子ども(小学生～高校生)500円、未就学児無料(要申込)

申込開始 1月14日(日)午前10時～

※初日はメール予約のみ取り扱い。

☎【メール予約】①氏名、②氏名ふりがな、③電話番号、④希望枚数を記載の上、☒にて

☒ ccbhall@city.chichibu.lg.jp

※件名を「舞台上ミニパフォーマンス申込」としてください。

※予約完了後、期日までに市民会館ホール事務室にてチケットをお引き取りください。

【窓口販売】市民会館ホール事務室(午前9時～午後6時・火曜日休館)

※申込初日の翌日以降、残券がある場合のみ。

大人のためのワークショップ からだクラス

昨年に続き、大人のためのワークショップを開催します。今回は「からだ」をテーマにした2日間!

とき 3月2日(土)・

16日(土)〈全2日間〉

各日午後1時～4時

ところ 大ホールフォレスト舞台上

講師 神村 恵、佐々木 文美

対象 中学生以上

定員 各日10人程度(先着順)

料金 1,000円

申込開始 1月12日(金)午前10時～

☒①参加者氏名、②氏名ふりがな、③年齢、④性別、⑤郵便番号、⑥住所、⑦電話番号、⑧メールアドレス、⑨参加の動機を記載の上、☒または☒にて ☒ ccbhall@city.chichibu.lg.jp

☒ 23-2298

※どちらか1日での参加も可能です。申込時にお知らせください。

☎市民会館 ☎24-6000(午前9時～午後6時・火曜日休館)

神村 恵



撮影: Nahoko Morimoto

森林環境税および森林環境譲与税が創設されました

平成31年3月に、温室効果ガス排出削減目標の達成や災害防止等を図るための森林整備等に必要な地方財源を安定的に確保する観点から、「森林環境税及び森林環境譲与税に関する法律」が成立しました。

森林環境税の税収は、全額が森林環境譲与税として都道府県・市区町村へ譲与される仕組みとなっています。制度の詳細は林野庁、総務省のPDFをご覧ください。

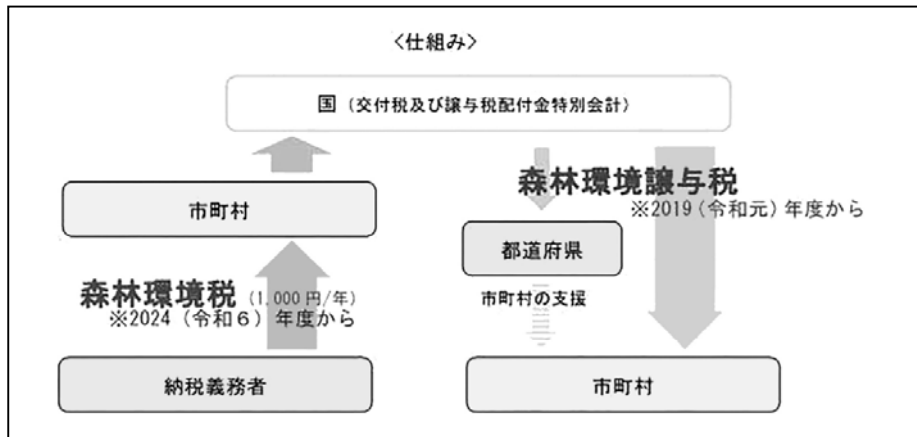

出典：総務省PDF

1. 森林環境税の課税が始まります

個人市・県民税の均等割額については、東日本大震災復興基本法の理念に基づき、平成26年度から令和5年度までの10年間、臨時的に年額1,000円（市500円、県500円）が加算されています。令和6年度からはこの臨時措置がなくなり、新たに森林環境譲与税の財源となる、森林環境税（年額1,000円）が導入されます。

		令和5年度まで	令和6年度以降
国 税	森林環境税	—	1,000円
県民税	個人住民税	1,500円	1,000円
市民税	均等割	3,500円	3,000円
計		5,000円	5,000円



市森づくり課



林野庁



総務省

2. 森林環境譲与税とその用途について

森林環境税の課税に先行して、令和元年度から各都道府県・市区町村に森林環境譲与税が譲与されています。森林環境譲与税は、市区町村においては間伐等の「森林の整備に関する施策」と人材育成・担い手の確保、木材利用の促進や普及啓発等の「森林の整備の促進に関する施策」に充てられることとされています。

市では、本譲与税を活用し、森林経営管理制度による森林整備を秩父地域森林林業活性化協議会と連携して進めているほか、森林管理道の側溝清掃、自伐型林業等の林業担い手の育成、木育や森林環境教育などの木材利用・普及啓発等に活用しています。

用途の詳細については、市PDFをご覧ください。

問 森林環境税に関すること

市民税課 ☎ 22-2209

森林環境譲与税に関すること

森づくり課 ☎ 22-2369

上場株式等の配当所得や譲渡所得がある方へ

課税方式が変わります

令和5年度（令和4年分）の上場株式等の配当所得および譲渡所得等の申告については、所得税と個人住民税で異なる課税方式の選択ができましたが、令和6年度の個人住民税（令和5年分の所得税の確定申告）より、課税方式を一致させることになりました。

この改正により、所得税で上場株式等の配当所得および譲渡所得等の確定申告をすると、これらの所得が個人住民税においても、合計所得金額や総所得金額等に算入されることとなります。

扶養控除、配偶者控除の適用や個人住民税の非課税判定のほか、国民健康保険税や後期高齢者医療保険料、介護保険料などの算定、また、各所行政サービスに影響がでる場合がありますので、ご注意ください。

※申告者にとってどの課税方式が有利なのかご案内することはできかねます。

問 市民税課 ☎ 22-2209

ご寄付ありがとうございました

次の方から、社会福祉のために寄付をいただきました。温かな善意に感謝し、ご紹介します。（令和5年11月）

▶11月1日、秩父歌踊愛好会（強矢信一代表）様から、30,000円

令和6年度 市・県民税申告受け付け・相談日程表

会場の混雑が予想されますので、郵送・電子申告による申告書の提出をお願いします。申告資料をお預かりして申告書控えと一緒に後日返送するという対応を取ることがあります。(申告方法に関する詳細は、市報2月号に掲載します)

※大雪などの悪天候により、日程に変更が生じる場合があります。

※混雑緩和のため、受け付け地区を指定させていただきますが、指定日に来られない方は、以下のご都合の良い日程・会場をご利用ください。また、イベントなどの開催状況により、駐車場が混み合う場合がありますので、ご了承ください。

市民税課市民税担当 ☎ 22-2209
各総合支所市民福祉課
吉田 ☎ 77-1113
大滝 ☎ 55-0101
荒川 ☎ 54-2111

秩父地区 (※地区公民館では申告受け付けをしませんのでご注意ください)		
受付時間	いずれも午前9時～午後4時 (最終受け付け:午後3時30分まで)	
と き	申告受付会場	申告受付対象地区
2/16(金)	市民会館2階 第1会議室 ・ 第2会議室 ※市役所本庁舎 の正面玄関から お入りくださ い。	久那地区
2/19(月)		宮本・大沼・八幡・巴
2/20(火)		栄・旭・浦山
2/21(水)		上山田・中山田・下山田
2/22(木)		上寺尾・蒔田・田村・栃谷本・栃谷
2/26(月)		中寺尾・下寺尾・定峰
2/27(火)		太田・伊古田・品沢・堀切・小柱
2/28(水)		上黒谷・下黒谷
2/29(木)		諏訪
3/1(金)		宮崎・大野原
3/4(月)		桜木町・金室町・柳田町・阿保町
3/5(火)		大畑町・滝の上町・上宮地町
3/6(水)		中宮地町・下宮地町・相生町・別所
3/7(木)		東町・道生町・近戸町・永田町
3/8(金)		本町・中村町
3/11(月)	野坂町・熊木町・宮側町・番場町・上野町	
3/12(火)	日野田町・上町・中町	
3/13(水)		
3/14(木)		該当日に都合のつかない方
3/15(金)		

吉田地区		
受付時間	いずれも午前9時～午後4時 (最終受け付け:午後3時30分まで)	
と き	申告受付会場	申告受付対象地区
2/16(金)	吉田総合支所 ※原則申告書類 をお預かりし、 後日申告書を 郵送させてい ただきます。	吉田阿熊
2/19(月)		吉田久長 (久長上)
2/20(火)		吉田久長 (久長元・藤頼)
2/21(水)		下吉田 (取方)
2/22(木)		下吉田 (桜井)
2/26(月)		下吉田 (本町・上町・仲町)
2/27(火)		下吉田 (新志・藤沢・関小暮)
2/28(水)		下吉田 (新田原)
2/29(木)		下吉田 (上野釜の上赤柴・橋倉)
3/1(金)		下吉田 (布里田中・矢畑)
3/4(月)		下吉田 (井上)
3/5(火)		下吉田 (椋本)
3/6(水)		下吉田 (椋本)・吉田石間・吉田太田部
3/7(木)		上吉田 (塚越・明ヶ平)
3/8(金)		上吉田 (小川・女形)
3/11(月)	上吉田 (中島・千鹿谷・久形・女部田・大波見・小川戸)	
3/12(火)	上吉田 (石間戸・大棚部・宮戸)	
3/13(水)		
3/14(木)		該当日に都合のつかない方
3/15(金)		

大滝地区			
受付時間	いずれも午前9時～午後4時 (最終受け付け:午後3時30分まで)		
と き	申告受付会場	申告受付対象地区	
2/16(金)	大滝総合支所	予約制 (☎55-0101) 該当日に都合のつかない方	
2/19(月)			
2/20(火)			
2/21(水)			
2/22(木)			
2/26(月)		麻生区、寺井区、上中尾区、栃本区、川又区	
2/27(火)		巢場区、大血川区、大達原区、落合区	
2/28(水)		強石区、大輪区、神岡区	
2/29(木)		鶉平区、小双里区、中双里区、中津川区	
3/1(金)		三十槌区、大久保区、二瀬区、三峰区	
3/4(月)			
3/5(火)			
3/6(水)			
3/7(木)			
3/8(金)			該当日に都合のつかない方
3/11(月)			
3/12(火)			
3/13(水)			
3/14(木)			
3/15(金)			

荒川地区		
受付時間	いずれも午前9時～午後4時 (最終受け付け:午後3時30分まで)	
と き	申告受付会場	申告受付対象地区
2/16(金)	荒川総合支所	名水久那 (久那)
2/19(月)		石原 (下石原・上石原2区)
2/20(火)		石原 (上石原1区・上石原3区・上田野北県住)
2/21(水)		若御子 (栃久保・船川)
2/22(木)		若御子 (糺屋)
2/26(月)		若御子 (越・上田野県住)
2/27(火)		上田野 (事上・上半縄)
2/28(水)		上田野 (下半縄)
2/29(木)		上田野 (坂口)
3/1(金)		荒川日野 (芦川・寺沢)
3/4(月)		荒川日野 (下日野)
3/5(火)		荒川中央 (大塚・松葉・小野原・鷺ノ巣・柴原・皆谷原住宅)
3/6(水)		下白久 (豆早原・橋場・原)
3/7(木)		上白久 (青梅・上サ)
3/8(金)		上白久 (中野・白久住宅)
3/11(月)	日向 (上平・反平・下郷・上郷)	
3/12(火)	贅川 (猪鼻・町分・古池・大指)	
3/13(水)		
3/14(木)		該当日に都合のつかない方
3/15(金)		

令和6年度 市・県民税申告受け付け

市・県民税
申告準備を
お忘れなく！



この申告は、令和6年度の市・県民税(個人住民税)を算定するための基礎資料となります。
また、市・県民税の申告は、所得課税証明書を発行する場合や、国民健康保険税・後期高齢者医療保険料の算定資料、国民年金保険料の免除申請等の各種手続きに必要となりますので、以下のフローチャートを参考に必要な手続きをしてください。

〈申告受付期間〉 2月16日(金)～3月15日(金)

わたしは申告が必要？市・県民税申告フローチャート

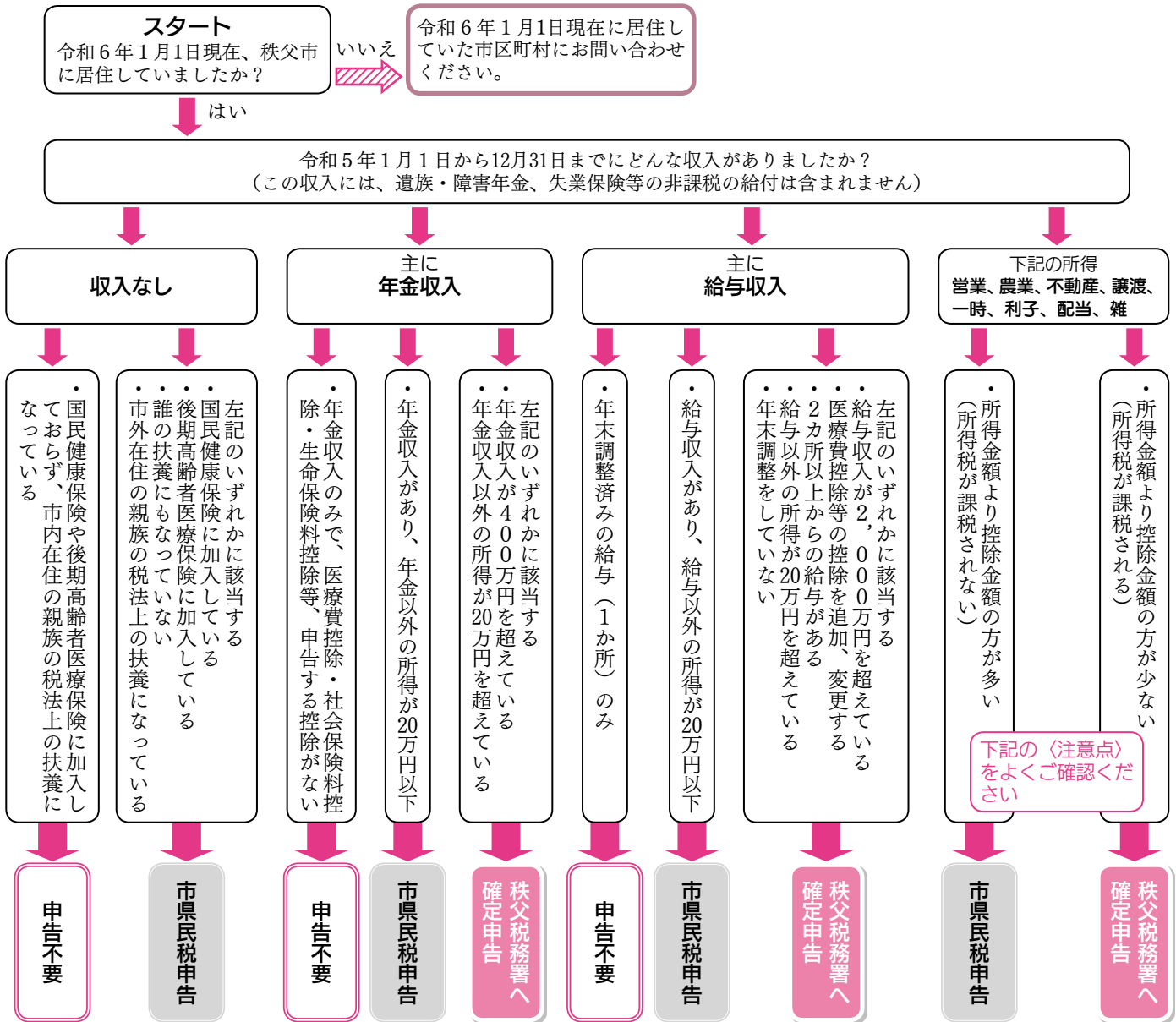

〈注意点〉このフローチャートは、一般的な例を示しています。土地建物・株式等の所得、青色申告、損失の繰越申告、住宅借入金等特別控除等の住宅関連控除(初年度)、外国税額控除の確定申告や消費税、贈与税、相続税の申告については、秩父税務署へ相談・申告してください。また、控除額が所得より大きい場合は、市・県民税の申告のみとなる場合もあります。

公的年金等の収入金額の合計額が400万円以下であり、かつ、公的年金等に係る雑所得以外の所得金額が20万円以下である場合は、所得税の確定申告書の提出は不要です。ただし、公的年金等のうち外国で支払われる年金など源泉徴収の対象とならないものについては、公的年金の収入が400万円以下であっても、確定申告が必要です。

また、**確定申告が不要の方でも、公的年金以外の所得がある場合や、公的年金から引かれていない社会保険料や生命保険料などの各種控除を市・県民税に反映させる場合には、市・県民税の申告が必要です。**

問 市民税課市民税担当 ☎ 22-2209

各総合支所市民福祉課 吉田 ☎ 77-1113 大滝 ☎ 55-0101 荒川 ☎ 54-2111

償却資産（固定資産税）の申告はお早めに！



市内に事業用資産をお持ちの方は1月31日(水)までに申告が必要です。

Q. 償却資産とは何ですか？

A. 土地や家屋以外の事業用資産です。

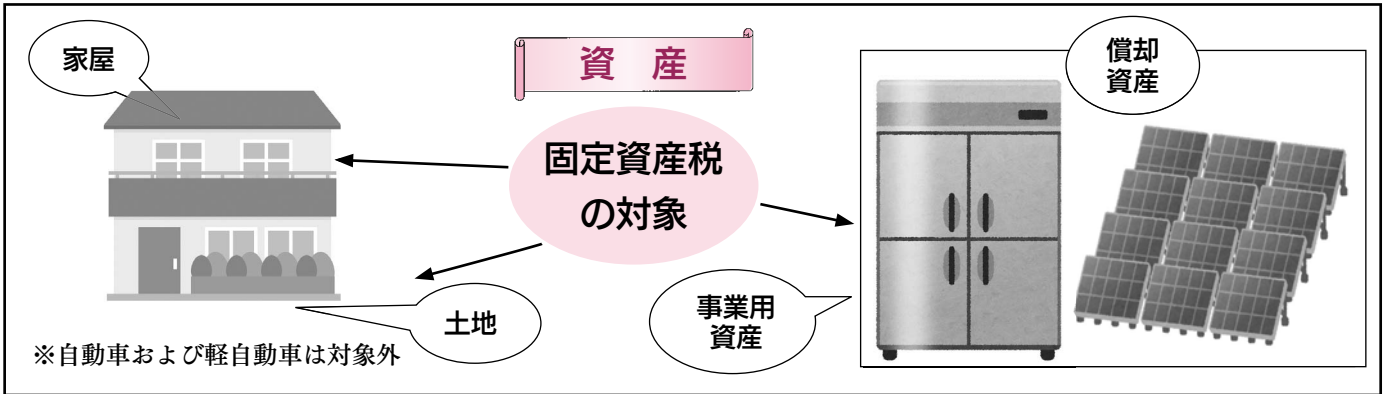

Q. 償却資産の対象になるものは何ですか？

A. 会社や個人が事業のために所有している構築物、機械・装置、器具・備品などの資産です。

償却資産の対象となるもの(例)

小売店	飲食店	不動産業	理容・美容業	建設業
<ul style="list-style-type: none"> 商品陳列ケース 陳列棚 冷蔵庫 など 	<ul style="list-style-type: none"> 接客用家具・備品 厨房設備 冷蔵庫 など 	<ul style="list-style-type: none"> アスファルト舗装 屋外給排水設備 外灯、門扉 など 	<ul style="list-style-type: none"> パーマ器 消毒殺菌器 洗面設備 など 	<ul style="list-style-type: none"> ブルドーザー パワーショベル ポンプ など

対象 市内に事業用資産をお持ちの方

提出期限 1月31日(水) ※下記窓口・郵送または電子申告 (eLTAX) にて

提出場所 本庁舎1階資産税課または各総合支所市民福祉課



過疎地域における固定資産税の課税免除



主な要件

- 家屋（事業用家屋）、償却資産（機械および装置）
令和3年4月1日以降に取得した直接事業の用に供するもので、取得価額が下記の表の要件を満たすもの
- 土地
上記の家屋の直接事業に供する敷地部分（取得日から1年以内に家屋が着工された場合に限る）

対象

青色申告を提出する個人または法人

対象地域 吉田・大滝・荒川地域全域

申請期限 1月31日(水)

申請場所 資産税課

適用期間

新たに課税することとなる年度から3年度

資産税課 ☎ 25-6076

対象業種	個人または資本金の額等が5,000万円以下の法人	資本金の額等が5,000万円超1億円以下の法人	資本金の額等が1億円超の法人
製造業	500万円以上	1,000万円以上 ※	2,000万円以上 ※
旅館業			
農林水産物等販売業		500万円以上	500万円以上
情報サービス業等			

※資本金額が5,000万円を超える法人は、新設または増設に限る。

令和5年分 確定申告の申告期間および相談・受け付けについて

○所得税等

2月16日(金)～3月15日(金) (土・日・祝日を除く)

○消費税および地方消費税

2月16日(金)～4月1日(月) (土・日・祝日を除く)

税務署への来署による申告の場合、混雑緩和のため、LINEによる事前予約が必要です。(会場に当日入場整理券もご用意しますが、数に限りがあります。)

税務署ではスマートフォンを使用した確定申告を推進しておりますので、スマートフォンをご持参ください。

マイナンバーカードを使って自宅からスマホで確定申告!

確定申告は、ご自宅からのマイナンバーカードを利用したe-Tax・スマホ申告が便利です。

マイナンバーカードとスマホ(マイナンバーカード読み取り対応)があれば、確定申告会場に向くことなく、国税庁  「確定申告書等作成コーナー」を利用して確定申告を行うことができます。

国税の納付はキャッシュレスで! ～金融機関等へのお出掛け不要～

国税の納付は、金融機関等の窓口での現金納付のほか、さまざまな納付手段があります。

- ・ダイレクト納付
- ・振替納税
- ・インターネットバンキング
- ・クレジットカード納付(納付額に応じた手数料がかかります)
- ・スマホアプリ納付

窓口に出向かずに納付ができる納付手段がお勧めです。特に、法人の方には、ダイレクト納付を、個人の方には振替納税をお勧めします。

問 国税に関する一般的なご相談

→ 国税相談専用ダイヤル

☎ 0570-00-5901



動画で見る
確定申告



確定申告書
作成コーナー



マイナポータル
連携



国税庁LINE
公式アカウント
(LINE予約等)

税についての作文・税に関する中学生の標語入賞作品を展示中

秩父地区納税貯蓄組合連合会、秩父郡市租税教育推進協議会および秩父税務署では、税の関心を高め正しい知識を深めることを目的として、中学生・高校生を対象に作文を募集しました。本年度もたくさんのお応募がありました。

「税についての作文」および秩父税務署管内国税モニター会主催「税に関する中学生の標語」の入賞作品を、秩父税務署2階に掲示しています。ぜひご覧ください。

※「税に関する中学生の標語」の入賞作品の一部は、12月号14ページで紹介しています。

税についての中学生・高校生の作文入賞者

受賞名	学校名	学年	題名	氏名
埼玉県納税貯蓄組合総連合会優秀賞	秩父第二中学校	3	税金というヒーロー	加藤康太郎
埼玉県納税貯蓄組合総連合会優秀賞	尾田蒔中学校	1	税金のありがたさ	小池 史紘
埼玉県納税貯蓄組合総連合会優秀賞	秩父第二中学校	3	「いつか」の自分の為にも	新井 愛理
秩父税務署長賞	秩父第二中学校	2	税金があることで	金室 雄仁
埼玉県秩父県税事務所長賞	秩父第二中学校	2	少子高齢化社会	大川 詩月
秩父地区納税貯蓄組合連合会会長賞	荒川中学校	3	みんなのために	宮元 雅輝
秩父郡市租税教育推進協議会会長賞	高篠中学校	2	2%の消費税で変える未来	眞尾 日穂
秩父税務署管内税務協力会会長賞	大田中学校	2	税金のありがたさ	渡邊 惺南
埼玉県租税教育推進協議会会長賞	秩父農工科学高等学校	1	税の大切さ	高橋 華
秩父税務署長賞	秩父農工科学高等学校	1	有意義な税金	高橋穂乃花

税の申告に使えます！ 社会保険料控除のご案内

令和5年中に納めた国民健康保険税、介護保険料および後期高齢者医療保険料は、所得税や市県民税の申告等で「社会保険料控除」として使用できます。なお、申告の際には次の書類が必要です。

申告の際に必要な書類

対象	必要な書類
<ul style="list-style-type: none"> 国民健康保険税を納めた方 介護保険料を納めた方のうち65歳以上の方 後期高齢者医療保険料を納めた方 	<ul style="list-style-type: none"> ○年金から特別徴収（天引き）されている方（本人のみ）： 年金保険者から1月下旬に送付される「公的年金等の源泉徴収票」 ○納入通知書で納付の方（負担者）：各個人で保管している「領収書」 ○口座振替で納付の方（負担者）： 市から1月下旬に送付される「口座振替分の納付済通知書」

年金から特別徴収（天引き）されている以外の方で、1年間の納付額が不明の場合、保険料（税）の証明書を発行いたします。本人または同一世帯の方（代理人の場合は委任状などが必要）が、本人確認書類（運転免許証、マイナンバーカード等）を持参の上、次の窓口で申請してください。

市で発行できる証明書

証明書の種別	申請する窓口
①国民健康保険税納付額確認書	納税課（本庁舎1階13番窓口）☎22-2210 各総合支所市民福祉課 吉田☎77-1113 大滝☎55-0863 荒川☎54-2115
②介護保険料納付額確認書	高齢者介護課（本庁舎1階7番窓口）☎25-5205 ※介護保険被保険者証を持参してください。 各総合支所市民福祉課 吉田☎72-6082 大滝☎55-0865 荒川☎54-2111
③後期高齢者医療保険料納付証明書	保険年金課（本庁舎1階2番窓口）☎25-5201 ※後期高齢者医療保険証を持参してください。 各総合支所市民福祉課 吉田☎72-6082 大滝☎55-0863 荒川☎54-2395

※①～③の証明書は、電話申請によりご自宅への郵送も可能ですが、発送は後日となります。

障害者控除認定書を 交付します

65歳以上で介護保険の要支援・要介護認定を受けている方に、「障害者控除対象者認定書」を交付します。

この認定書を所得税の確定申告または住民税の申告をする際に添付していただくことにより、所得控除を受けることができます。

対象 認定基準日（※）時点で、65歳以上の方のうち「要支援2」または「要介護1から5」の認定を受けている方

※令和5年分の場合、令和5年12月31日（ただし、対象年中に死亡した場合はその死亡日）

申請方法 本人または代理の方が本人確認書類（運転免許証等）を持参の上、下記の窓口へ

☎ 高齢者介護課 ☎25-5205

20歳になったら国民年金

国民年金は、年をとったとき、病気やケガで障がいが残ったとき、家族の働き手が亡くなったときに、みんなで暮らしを支えようという考えで作られた仕組みです。

20歳以上60歳未満の方は国民年金に加入し、保険料を納めることが義務付けられています。20歳になった方には、日本年金機構から国民年金に加入したことをお知らせします。（厚生年金保険に加入している方を除きます）20歳になってから約2週間程度経過しても「国民年金加入のお知らせ」が届かない場合は、国民年金の加入手続きが必要なため、市役所保険年金課、または秩父年金事務所でお手続きをしてください。

国民年金のポイント

◆将来の大きな支えになります

国が責任を持って運営するため、安定しており、年金の給付は生涯にわたって保障されます。

◆老後のためだけではありません

国民年金には、老齢年金のほか、障害年金や遺族年金もあります。障害年金は、病気やけがで障がいが残ったときに受け取れます。また、遺族年金は加入者が死亡した場合、その加入者により生計を維持されていた遺族（「子のある配偶者」や「子」）が受け取れます。

☎ 秩父年金事務所 ☎27-6560

保険年金課国民年金担当 ☎25-5201

各総合支所市民福祉課

吉田☎72-6082 大滝☎55-0863 荒川☎54-2395

令和5年度住民税非課税世帯に「電力・ガス・食料品等価格高騰重点支援給付金」を1世帯当たり7万円支給します

12月に支給決定通知書または確認書を発送しましたので、お手元に届きましたらご確認ください。

支給決定通知書が届いた世帯には、「電力・ガス・価格高騰重点支援給付金（3万円）」が支給された口座に振り込みます。申請手続きは不要です。第1回目の振込日は令和5年12月27日(水)です。

確認書が届いた世帯は、確認書に必要事項を記入

し、必要書類を添付のうえ、社会福祉課に提出してください（郵送可）。

また、令和5年1月以降の収入が住民税非課税世帯相当以下に減った世帯に対しても給付金が支給されますので、こちらに該当すると思われる世帯は社会福祉課にお問い合わせください。

提出期限は令和6年5月31日(金)です（消印有効）。

☎社会福祉課 ☎25-5204



消費生活クロスワードパズル

いつも消費生活センターからのお知らせをご覧ください。ありがとうございます。

今月号は趣向を変えてクロスワードパズルをご用意しました。

お正月のひとつき、軽く頭の体操はいかがですか？

答え 秩父の□□□□は絶景です！

(パズルの中の□に入る文字を並び替えてください)
※正解は24ページに掲載しています。

1		7	10		14	
2	6				15	
3				12		
			11			17
4		8				
		9			16	
5				13		

秩父市消費生活センター ☎25-5200
毎週月～金曜日（祝日はお休み）
午前9時～正午、午後1時～4時

ヨコのカギ

- 「売買」の訓読み。
- メールアドレスのアルファベットは大文字ではなく○○○で書く。
- 商品を受け取ってから代金を支払うこと。
- 他人を誘うと紹介料がもらえる○○○商法。法律で厳しく規制されている。
- 新たな手口の○○○○商法が増えている。
- 夏の職場の温度管理や軽装の取り組み。
- 最近は一人で静かに楽しむ人も。
- ジャガイモの芽には毒素が。○○量は150～300ミリグラムだそう。
- のように役回りを演じる劇場型サギ。
- の広告、大げさな広告にご注意。

タテのカギ

- 大手インターネット通販の商品が保管される巨大な○○○。
- 国家資格のあるマッサージ業。
- 離れた場所から○○○○コントロール。
- 急激な物価上昇で家計が○○○に。
- ギャンブルや賭け事と似た意味の言葉。
- 契約前によく考えて○○の残らぬ取引を！
- 自覚症状の出にくい生活習慣病はサイレント○○○（沈黙の殺人者）とも呼ばれます。
- 安全な○○○○シートを選んでお子さんとドライブ。
- 折り込み広告やインターネット広告を見て購入を申し込むのは○○○○販売。
- 紙の広告の一種。
- 2000年代に多く販売された薄型の○○○○テレビ。



出典：消費者庁イラスト集より

大雪に備えて

閩危機管理課 ☎ 22-2206

大雪災害が発生した場合には公助だけでなく、**自助・共助での取り組みが非常に重要**になります。家庭内や地域で大雪時の対応について話し合い、あらかじめ大雪に備えましょう。

❄️ 市の取り組み

関係機関との連携強化

秩父地域振興センターや秩父県土整備事務所をはじめとした関係機関と連携し、効率の良い除雪を行います。国道については、積雪量によって通行止め等の措置を行い、集中的に除雪をする場合もあります。

除雪状況の情報発信

関係機関からの情報提供を受け、国道の除雪状況を中心に、安心・安全メールで配信します。

雪置き場の開設

太平洋セメント第1プラント跡地を雪置き場として指定します。開設する場合には、防災行政無線のほか、安心・安全メールや市HPでお知らせします。

小型除雪機の貸与

行政で全ての路線を除雪することは困難であり、地域の皆様のご協力が不可欠です。共助の取り組みとして市から小型除雪機の貸与を受けた町会では、歩道や通学路等の除雪を行います。作業の際、沿道にお住まいの方、土地をお持ちの方はご協力をお願いします。

多くの路線で除雪が行えることで、市民生活への影響が少なくなるとともに、凍結による転倒等の危険が少なくなります。



❄️ 自助・共助の取り組み

備蓄をしましょう

積雪により外出できなくなる場合に備え、水（1人1日3リットル目安）、食糧、灯油等の備蓄を確認しましょう。乳幼児や高齢者などについては、特にご配慮ください。特別な非常食に限らず、普段から購入しているものの買い置きで十分です（最低3日分・推奨1週間分）。

除雪作業の注意点

作業中の転倒や屋根雪の落下に注意しましょう。

不要不急の外出は控えましょう

自動車などにより雪が踏み固められると除雪が遅れ、交通障害の原因となります。

地域で助け合いを

近所にひとり暮らしの高齢者や障がいのある方がいる場合は、協力して助け合いましょう。

町会で除雪体制を整備しています

迅速な除雪を行えるよう、事前に活用できる重機や運搬車両、雪置き場を把握していただいています。市でも一定の条件の下で行った除雪に対して報奨金を支給するなど、地域での除雪体制の整備をサポートしていきます。

防災・災害情報

防災行政無線のほか、その内容が悪天候時などで聞こえにくい場合でも、電話で確認できるカクニンくん（☎ 0800-800-5747 通話料無料）や、安心・安全メールで配信しています。ぜひご登録をお願いします。

QRコードを読み取るか、t-chichibu@sg-m.jpへ空メールを送信して登録してください。



戸別受信機（防災ラジオ）の管理にご協力ください

電池の液漏れによる機械の故障防止のために、年1回程度の乾電池交換をお願いします。

❄️ 除雪作業時のお願い

閩道路管理課 ☎ 26-6861

積雪時に、市が委託した業者が主要幹線道路を中心に市道の除雪を行います。除雪作業の際には、次の点についてご理解とご協力をお願いします。

- ・路上駐車はしないでください。
- ・除雪車にご注意ください。
- ・除雪作業により間口にたまった雪の除去にご協力をお願いします。

また、通学路など歩道の除雪については、地元のご協力をお願いします。※市が除雪を行う路線は、市HP『秩父市道路除雪計画』をご確認ください。



発熱した時の医療機関のかかり方、救急医療機関への受診について

本年度は、インフルエンザが大変流行しています。発熱した時は次のとおり、受診してください。

① 発熱した時の受診

風邪、インフルエンザ、新型コロナウイルスなどの可能性がありますので、「かかりつけ医」または近くの医療機関に、まずは電話で相談していただき、医療機関の指示に従って受診してください。

「かかりつけ医」や近隣に医療機関がない場合など、どこに電話していいかわからない場合は、②「埼玉県指定 診療・検査医療機関検索システム」から受診できる医療機関を検索してください。

② 埼玉県指定 診療・検査医療機関検索システムをご利用ください

「埼玉県指定 診療・検査医療機関」とは、埼玉県内の医療機関で新型コロナウイルスとインフルエンザ両方の診療・検査を行うことができる医療機関です。

発熱した時にどの医療機関に相談するか迷ったら、この検索システムで近隣の医療機関をご確認ください。



休日、夜間における発熱や軽症の場合でも、二次救急医療の外来を受診する方が増えています。二次救急医療は、急病や症状が重い病気、大きなけがなど、主に入院が必要な患者さんに対応しています。救急医療機関では、医師・看護師等が不足しているため、医療現場が疲弊し、救急医療に支障出ることが懸念されています。そのため、休日や夜間の急病で受診するべきか迷ったら、埼玉県の救急電話相談などを活用するようにしましょう。

症状や状況に応じて受診する方法を使い分け、症状の重い患者さんが優先して二次救急医療を受診できるように、ご協力をお願いします。

③ 日頃からかかりつけ医を受診しましょう

かかりつけ医とは、身近にいて、気軽に健康相談をしたり、病気の初期的な治療をしてくれる医師のことです。定期的に相談していれば、日頃の健康状態を把握できるので、素早い判断がしやすくなり、必要な時に適切な病院への紹介も早くなります。発熱時や体の症状が気になるとき、近所で気軽に相談できるかかりつけ医を持つことをお勧めします。

④ 症状が軽く医療機関にかかるべきか迷ったら（#7119）

埼玉県の救急電話相談を利用しましょう。家庭での対処方法や、すぐに受診するべきかを相談できます。医師や看護師等が相談員となり、アドバイスします（24時間受付）。

☎#7119（シャープ7119番）

または☎048-824-4199（ダイヤル回線、IP電話、都県境の地域でご利用の場合）

⑤ 症状が重い病気、大きなけがは迷わずすぐに救急車を

救急隊員が症状を診て、適切な医療機関に搬送してくれます。

☎119番 または 秩父消防本部☎21-0119にご連絡ください。

📞地域医療対策課☎22-2279



公共工事の入札結果

（税込500万円以上）

入札契約方法	契約日【完成予定】	事業名【事業場所】	契約金額【予定価格】（税込/円）	落札率	契約業者	工事担当課
一般競争入札	11月6日【2月】	幹線3号線道路舗装工事【大野原地内】	9,938,500 [11,162,800]	89.03%	昭和工業(株)	道路維持課☎26-6385
	11月6日【2月】	荒川幹線4号線道路舗装工事【荒川日野地内】	12,862,300 [14,425,400]	89.16%	㈱岩田組 秩父支店	道路維持課☎26-6385
	11月27日【3月】	文化体育センター受水槽交換工事【大野原1470】	12,705,000 [13,365,000]	95.06%	㈱カネミツ 設備	建築住宅課☎26-6869
	11月27日【3月】	秩父市経営管理権集積計画(下吉田23林班)境界測量業務委託【吉田阿熊地内】	14,278,000 [14,928,100]	95.65%	㈱創栄都市 技研	森づくり課☎22-2369
指名競争入札	11月6日【3月】	無名61号橋補修工事(再2)【日野町地内】	5,204,100 [5,894,900]	88.28%	㈱日本アステック	道路維持課☎26-6385
	11月13日【3月】	秩父市経営管理権集積計画(荒川久那2・3林班)境界測量業務委託【荒川久那地内】	6,919,000 [7,638,400]	90.58%	㈱テクノ測地	森づくり課☎22-2369
	11月15日【3月】	篠葉沢護岸整備工事(再1)【品沢地内】	5,830,000 [5,874,000]	99.25%	㈱横田工務店	道路維持課☎26-6385

📌工事の内容…表中の工事担当課、契約関係…契約課☎25-5216

2 職員の任免および職員数に関する状況

(1) 職員採用試験の状況 (令和4年度)

受験区分	応募者	受験者	1次合格者	最終合格者
一般事務職 (障がい者を含む)	62	49	27	19
一般事務職 (農業・林業)	7	3	2	1
一般事務職 (土木)	0	0	0	0
一般事務職 (建築)	2	2	0	0
一般事務職 (電気)	3	2	1	0
一般事務職 (機械)	2	2	1	1
一般事務職 (社会福祉)	3	3	2	2
保健師	4	4	3	3
管理栄養士	10	9	4	3
保育士・幼稚園教諭	1	1	1	1
技能労務職 (土木作業員)	5	5	0	0
計	99	80	41	30

(2) 職員の退職の状況 (令和4年4月1日~令和5年3月31日)

定年退職	勸奨退職	普通退職	その他
15	8	16	9

(3) 行政職給料表適用職員数の状況 (令和5年4月1日現在)

区分	1級	2級	3級	4級	5級	6級	7級	8級	計
標準的な職務内容	主事補	主事	主任	主査	主幹	課長	次長	部長	
職員数	58	85	116	109	70	67	29	18	552
構成比	10.5%	15.4%	21.0%	19.7%	12.7%	12.1%	5.3%	3.3%	100%

(注) 1 秩父市の給与条例に基づく給料表の級区分による職員数です。
2 標準的な職務内容とは、それぞれの級に該当する代表的な職名です。

(4) 定員管理の状況

① 部門別職員数の状況 (各年4月1日現在)

部門	区分	職員数		対前年増減数
		令和4年	令和5年	
一行政部門	議会	5	5	0
	総務	119	120	1
	税務	31	30	▲1
	民生	114	113	▲1
	衛生	51	48	▲3
	労働	1	1	0
	農林水産	20	24	4
	商工	19	23	4
	土木	65	63	▲2
	小計	425	427	2
	特別行政	教育	51	51
小計	51	51	0	
普通会計部門計		476	478	2
公営企業等	病院	177	175	▲2
	下水道	16	15	▲1
	その他	38	39	1
	小計	231	229	▲2
合計		707	707	0

(注) 職員数は一般職に属する職員数であり、地方公務員の身分を保有する休職者、派遣職員などを含み、臨時的任用および会計年度任用職員を除いています。

3 勤務時間その他の勤務条件の状況

(1) 勤務時間の概要 (標準的なもの) (令和5年4月1日現在)

開始時刻	休憩時間	終了時刻	1日の勤務時間	1週間の勤務時間
午前8時30分	正午~午後1時	午後5時15分	7時間45分	38時間45分

(注) 勤務の特殊性により、上記と異なる勤務時間が運用される場合があります。

(2) 年次有給休暇の取得状況 (令和4年)

平均取得日数	11.5日
--------	-------

(3) 育児休業等の取得状況

育児休業	部分休業
9人	7人

※令和4年度中に新たに育児休業等を取得した職員数です。

(4) 特別休暇の概要

休暇の原因	付与日数
産前産後休暇	出産予定日6週間(多胎妊娠の場合は、14週間)前(出産予定日を含む)から産後8週間(出産日の次の日から)を経過するまでの期間
生後1年に達しない子を育てる場合	1日2回それぞれ30分間
忌引の場合	10日以内でそれぞれ定める期間
妻の出産	3日の範囲内でその都度必要と認められる期間
中学校就学の始期に達するまでの子を看護する場合	一の年において5日の範囲内で必要と認められる期間
骨髄提供のために必要な検査、入院等をする場合	その都度必要と認められる期間

(注) 上記は主なものであり、その他、結婚休暇、ボランティア休暇などがあります。

4 職員の分限・懲戒処分およびサービスの状況

(1) 分限および懲戒処分の状況 (令和4年度)

分限処分	人数	事由
分限処分	9人	傷病による休職
懲戒処分	0人	信用失墜行為、職務上の義務違反

(2) サービスの状況 (令和4年度)

職務専念義務免除	許可件数	主な理由
職務専念義務免除	375	研修、厚生事業等

5 職員の研修および勤務成績の評定の状況

(1) 研修の概要 (令和4年度)

区分	修了者数(人)	主な内容	
自主研修	42	通信教育・e-ラーニングなど	
職場研修	29	〇JTモデル研修	
職場外研修	集合研修	1,298	新規採用職員研修、課長級研修、メンタルヘルス研修など
	派遣研修	64	自治人材開発センターなど

(2) 人事評価の概要 (令和4年度)

区分	内容
評定の回数・時期	毎年1回・1月1日を基準日とする
対象職員	全職員(特別職、休職者等を除く)
評定の方法	①業績に関する評価、②態度に関する評価、③知識・技能、理解力、創意工夫、表現・応対力等の能力に関する評価を行う

(注) この評定結果は、人事異動(昇任等)および昇給や勤労手当の支給額に反映をしています。

6 職員の福祉および利益の保護の状況

(1) 福利厚生制度の概要

	内容
短期給付	職員と被扶養者の病氣・けが・出産・死亡・休業または災害に対する給付
長期給付	職員の退職・障害・死亡に対して行う年金または一時金の給付
福祉事業	健康の保持増進事業など

(2) 公務災害の認定状況 (令和4年度)

	認定件数
公務災害	7
通勤災害	0

7 勤務条件に関する措置の要求の状況

係属事案はなく、令和4年度に新たな措置要求はありませんでした。

8 不利益処分に関する不服申立ての状況

係属事案はなく、令和4年度に新たな不服申立てはありませんでした。

9 退職管理の状況

令和4年度末における退職者の再就職等の状況

退職者数 (令和4年度)	再就職の状況 (令和5年度)	
	本市での再任用等	民間企業等
28人	11人	0人

(注) 令和5年3月31日付けで退職した職員数です。

秩父市 人事行政の 運営等状況等 を公表

「秩父市人事行政の運営等の状況の公表に関する条例」に基づき、市職員の給与や勤務条件、研修や福利厚生等について、主に令和4年度の状況を公表します。

なお、詳しくは市HPに掲載しているほか、人事課（市役所本庁舎3階）でご覧いただくことができます。

☎人事課 ☎22-2207

1 職員給与の状況

(1)人件費の状況(普通会計決算)

区分	住民基本台帳人口 (令和5年3月31日)	歳出額(A)	実質収支	人件費(B)	人件費率 (B/A)
令和4年度	58,892人	千円 31,906,181	千円 2,306,403	千円 4,790,135	% 15.0

(注) 人件費には、特別職等に支給される給料、報酬等を含みます。

(2)職員給与費の状況(普通会計予算)

区分	職員数(A)	給与費			1人当たり給与費 (B/A)
		給料	職員手当	計(B)	
令和5年度	1,054人	1,950,660千円	1,248,641千円	3,199,301千円	3,035千円

(注) 1 職員数には一般職の会計年度任用職員を含みます。
2 職員手当には退職手当を含みません。
3 給与費は当初予算に計上された額です。

(3)職員の平均給料月額および平均年齢状況(令和5年4月1日現在)

区分	平均年齢	平均給料月額	平均給与月額
一般行政職	40.9歳	314,837円	376,139円
技能労務職	46.4歳	290,618円	324,901円

(注) 1 「平均給料月額」とは、令和5年4月1日現在における職種ごとの職員の基本給の平均です。
2 「平均給与月額」とは、給料月額と毎月支払われる扶養手当、住居手当、時間外勤務手当などのすべての諸手当の額を合計したものであり、地方公務員給与実態調査において明らかにされているものです。

(4)職員の初任給の状況(令和5年4月1日現在)

区分	初任給	2年後の給料	
一般行政職	大学卒	196,200円	217,900円
	高校卒	166,600円	176,100円

(5)職員の経験年数別・学歴別平均給料額の状況(令和5年4月1日現在)

区分	経験年数10年	経験年数20年	経験年数25年	経験年数30年	
一般行政職	大学卒	275,175円	345,971円	374,180円	406,900円
	高校卒	241,200円	315,750円	355,750円	372,550円

(6)特別職の報酬等の状況(令和5年7月1日現在)

区分	給料月額等	
給料	市長	880,000円
	副市長	749,000円
報酬	議長	412,000円
	副議長	361,000円
	議員	343,000円
期末手当	(令和4年度支給割合)	
	市長	6月期 2.125月分
	副市長	12月期 2.225月分
	計	4.350月分
	(令和4年度支給割合)	
議長	6月期 2.125月分	
副議長	12月期 2.225月分	
計	4.350月分	
退職手当	(算定方式)	
	市長	給料月額×在職月数×0.4025
	副市長	給料月額×在職月数×0.2415
	(支給時期)	任期毎

(7)職員手当の状況

①期末・勤勉手当(令和4年度)

1人当たり 平均支給額	1,480千円	
支給割合	期末手当 2.40月分 (1.35月分)	勤勉手当 2.00月分 (0.95月分)
	加算措置 職制上の段階、職務の級等による の状況 加算措置・役職加算 5%~20%	

(注) ()内は、再任用職員に係る支給割合です。

②退職手当(令和4年度)

(支給率)	自己都合	勤奨・定年
勤続20年	19.6695月分	24.5869月分
勤続25年	28.0395月分	33.2708月分
勤続35年	39.7575月分	47.7090月分
最高限度	47.7090月分	47.7090月分
その他の 加算措置	定年前早期退職特例措置・ 6%~30%加算	
1人当たり 平均支給額	自己都合 2,344千円	勤奨・定年 22,106千円

③特殊勤務手当(令和4年度)

支給実績(令和4年度決算)	203千円
	69,698千円
支給職員1人当たり平均支給年額(令和4年度決算)	13,567円
	622,301円
職員全体に占める手当支給職員の割合(令和4年度)	18.0%
手当の種類(手当数)	14

(注) 支給実績と支給職員1人当たり平均支給年額の下段は、秩父市立病院および大瀧国保診療所に勤務する医師と看護師に対する支給実績、上段は、それ以外の職員に対する支給実績です。

主な特殊勤務手当

手当の名称	主な支給対象職員	主な支給対象業務	左記職員に対する支給単価
行旅死亡人等処置手当	行旅死亡人等の処置に従事した職員	行旅死亡人または変死人等の処置業務	1体3,000円
犬猫等死体処理手当	犬猫等の死体処理に従事した職員	道路等における犬猫等の死体処理業務	1件300円

④時間外勤務手当(令和4年度)

支給実績(令和4年度決算)	158,380千円
職員1人当たり平均支給年額(令和4年度決算)	224,018円

(注) 夜間勤務手当および休日勤務手当を含みます。

⑤その他の手当(令和4年度)

手当名	内容および支給単価	支給実績 (令和4年度決算)	支給職員1人当たり 平均支給年額 (令和4年度決算)
扶養手当	①配偶者・父母等1人につき 6,500円 (8級相当職員 3,500円) ②子1人につき 10,000円 ③満16歳から22歳までの子1人につき 5,000円加算	71,562千円	269,030円
住居手当	借家・借間 家賃に応じて月額28,000円以内	33,782千円	276,902円
通勤手当	①交通機関(鉄道等)利用者 運賃相当額(最高限度55,000円) ②交通用具(自動車等)利用 距離に応じた額(最高限度31,600円)	36,251千円	74,743円
管理職手当	①部長、総合支所長等 80,000円 ②次長等 68,000円 ③課長、所長等 55,000円 ④主席主幹 50,000円 ⑤主幹 40,000円	146,942千円	661,901円
宿日直手当	①一般の宿日直の勤務 ②災害発生等に対処するため の勤務 3,000円 ③入院患者の病状の急変等に 対処するための医師の勤務 42,000円	21,389千円	819,208円

(注) 上記のほか、初任給調整手当、夜間勤務手当、休日勤務手当があります。

ポテくまくんイチョウ

産業支援インフォメーション

産業支援課 ☎ 25-5208



厚生労働省大臣官房 石垣審議官による講演会

「人口減少下、人手不足社会における地域雇用対策
～地域を元気にする視点から～」

と き 1月9日(火)午後3時30分～5時
※受付：午後3時から



と ころ 歴史文化伝承館 2階ホール

講 師 厚生労働省大臣官房審議官 石垣 健彦氏

対 象 秩父地域内の企業、小規模事業者等

定 員 150人 **参加費** 無料

主 催 秩父市

協 力 秩父地域雇用対策協議会、秩父経済懇話会

用 1月5日(金)までに産業支援課へ **用** または ☎ 25-5208

リニューアルして復活!!「秩父はんじょう博」が開催されます。

秩父における商工業者と住民とのふれあいを深め、また秩父の魅力を広く知っていただけるよう、秩父はんじょう博が復活します。5年ぶりに復活する本イベントは、会場を変更して開催しますので、ぜひお越しください。

と き 1月27日(出)・28日(日)午前10時～午後4時

と ころ ウニクス秩父 北側駐車場

内 容 商工業者による事業PRコーナー、物産品や食品等の展示販売・飲食コーナーのほか、お子さまが楽しめるイベントも行います。

出店数 約50コマの出展を予定しています。

詳しくは、秩父商工会議所の **用** をご覧ください。

用 秩父商工会議所 ☎ 22-4411



ちちぶ雇用活性化協議会からのお知らせ

用・**用** ちちぶ雇用活性化協議会
☎ 26-7691へ電話または **用** から
どのセミナーも費用は無料です!



セミナー名	【事業主向け】 WEB採用力向上セミナー	【事業主向け】 雇用環境改善セミナー
と き	1月11日(木)・17日(水)・ 25日(木) 午後2時～4時	1月30日(火)、2月5日(月)・ 15日(木) 午後2時～4時
と ころ	市民会館けやきフォーラム	地場産センター5階
内 容	人手不足に対応するため、 地域内外からの求職者の確保につなげるセミナー。採用市場やターゲットの絞り方を学び、WEBによる採用手段を活用しましょう。	高齢者や子育て世代の女性等を積極的に起用したり、離職者を減らし、人員を確保するために就業規則や雇用環境を見つめ直すセミナーです。
講 師	永友 一朗氏 金光 雅志氏	仲村 篤史氏 黛 武志氏 須永 高明氏
対 象	秩父地域内の事業経営者および従業員起業をお考えの方	秩父地域内の事業経営者および従業員起業をお考えの方
定 員	20人 (先着順)	20人 (先着順)

秩父に住んで働こう!

『就職氷河期世代を支援します!』
会社説明会/面接会』

☆事前予約不要 ☆服装自由

興味のある企業のお話を聞いてみませんか? 就職氷河期世代の正社員等さまざまな求人を用意しています。(資格・経験・年齢不問)

お気軽にご参加ください。

と き 2月20日(火)午後2時～4時

と ころ 地場産センター4階大ホール

参加企業 秩父地域の企業27社(予定)

対 象 秩父地域での就職を希望する方
就職氷河期世代歓迎!

※移住相談は同所5階にて対応

詳しくは、秩父地域雇用対策協議会の **用** をご覧ください。

用 秩父地域雇用対策協議会

☎ 22-4411



経営基盤の強化に取り組む事業者を支援します

●水道多量使用事業補助金

市では、市内事業者の事業活動の活性化を図るため、大量に水を使用する事業所等の水道料金の一部を予算の範囲内で補助します。

対象 全ての業種（個人営業を含む）
※市税および水道料金に未納がある場合は対象となりません。

申請期限 1月31日(水)まで

補助金額等

補助対象 使用量	水栓契約ごとに年間使用量が6,000m ³ を超える部分 ※水栓契約ごとに年間使用量が6,000m ³ を超えているもののみ合算して申請が可能となります。		
補助上限額	1,000万円	補助単価 (1m ³ あたり)	6,000m ³ 超～100,000m ³ 以下：10円 100,000m ³ を超える部分：20円

その他

全ての使用量を対象。社員寮など個人の生活に関わるものや他の事業所等から負担金を徴している場合には対象から除外。

☎先端技術推進課 ☎21-5522



秩父市×株式会社リクルート連携協定事業 第2回「採用力向上セミナー」

採用支援のプロである株式会社リクルートが採用事例を交えながら、採用力向上ノウハウをお伝えし、無料で一緒に求人を作成します！

とき 1月31日(水)

午前の部 午前10時～正午

午後の部 午後2時～4時

ところ 秩父ビジネスプラザ3階会議室

対象 市内に事業所のある企業

定員 会場参加は各回12人ずつ

内容 採用システム「Airワーク 採用管理」による採用HP開設、求人公開等。

詳しくは、産業支援課のHPをご覧ください。オンライン参加可。

☎産業支援課 ☎25-5208



●●● がんばる商店街！ ●●●

秩父ふるさと館

2024年新春運だめし

サイコロチャレンジ

秩父ふるさと館（本町3-1）内の各店ご利用の方を対象に、サイコロの出た目の数だけお菓子をプレゼント！

とき 1月6日(土)～8日(月・祝) 午前10時～各店舗営業時間内

※景品がなくなり次第終了です。

※駐車場は建物裏（西側）です。

☎ ☎23-7300

6商店街合同イベント

ジョイントフェスティバル開催

とき 1月11日(木)～21日(日)

期間中、商店街加盟店でお買い物をして抽選会に参加しよう。この機会に商店街をご利用ください。

詳細は、1月11日の新聞折り込みチラシをご覧ください。

第5回ちちぶお店塾開催！

店主などが講師となり、プロならではの専門知識やコツを原則無料で教えてくれる少人数制講座です。

とき 2月10日(土)～3月10日(日)

店舗によって開催日は異なります。詳細は、1月中旬の新聞折り込みチラシをご覧ください。

中小企業者の皆さんへ

1月は利子補給金の申請月です

市報12月号7ページでご案内した利子補給の記事において、「新型コロナウイルス感染症特別貸付は対象外」と掲載しましたが、「対象」となりますので、お詫びして訂正させていただきます。

対象 市内に事業所等を有し、市税を完納している中小企業者
対象となる融資制度

①秩父市小口・特別小口融資制度

②日本政策金融公庫の国民生活事業融資制度（※新型コロナウイルス感染症特別貸付を含む）

※市内での事業資金に限ります。他の市町村から利子補給を受けている資金は対象外です。

※新型コロナウイルス感染症特別貸付を含む申請は、秩父市HPをご確認ください。

申込期間 1月9日(火)～31日(水)（土・日・祝日は除く）

受付時間 午前9時～正午 午後1時～5時

申込窓口

本庁・大滝管内→秩父商工会議所

本庁・大滝管内の事業所で、**新型コロナウイルス感染症特別貸付を含む**申請→市役所先端技術推進課

吉田管内→吉田総合支所地域振興課

荒川管内→荒川総合支所地域振興課

※補給内容、補給期間、申請書類については、市報12月号および市HPをご確認ください。

☎先端技術推進課 ☎21-5522

秩父商工会議所 ☎22-4411

吉田総合支所地域振興課 ☎72-6083

荒川総合支所地域振興課 ☎54-2114



お知らせ

のページ

HP ホームページを参照

1 青葉昌幸杯 第60回秩父駅伝競走大会開催に伴う交通規制

2月18日(日)に秩父駅伝競走大会が開催されます。午前9時10分から正午まで、秩父ミュージズパークへの進入路はランナーの安全確保のため、警備員・大会役員から車両の制止や迂回等の要請がありますので、ご理解とご協力をお願いします。なお、周辺道路には交通規制周知の看板を設置しますので、ご注意ください。

秩父市体育協会事務局 ☎ 2214770

2 第22回奥むさし駅伝競走大会の開催に伴う交通規制

ご迷惑をおかけしますが、ご理解とご協力をお願いします。

とき 1月28日(日)午前8時30分～正午

ところ 国道299号(正丸トンネル～飯能市内)

※迂回は名栗方面(山伏峠)をご利用ください。
奥むさし駅伝競走大会実行委員会事務局 ☎ 042197216028

✉ taiiku@city.hanno.lg.jp

3 乳がん・子宮頸がん集団検診を追加実施します

とき 2月27日(火)午前9時45分～、午後1時～

ところ 歴史文化伝承館

内容 乳がん・乳房エックス線検査(マンモグラフィ)、子宮頸がん・頸部細胞診

対象 乳がん…30歳以上の女性、子宮頸がん…20歳以上の女性

※秩父市民の方のみ

自己負担額 乳がん…1,300円、子宮頸がん…800円

※定員になり次第締め切り

※協会けんぽの特定健診・がん検診との合同実施となります。受診との合同実施となりません。

付時間等、ご希望に添えないことがあります。

申・ 2月13日(火)までに秩父保健センター ☎ 2210648

4 入学準備金制度・奨学金制度をご利用ください

入学準備金

申込資格

次の全てを満たす方

・市内在住の方で市税を滞納していない方

・大学に入学が決定した学生の保護者で、入学準備金の調達が困難な方(申請は入学予定で可)

・入学準備金に相当する他の費用の貸し付けを受けていない方

・保証人(市内在住で20歳以上60歳未満)を得られる方

申請書配布・受付期間

1月4日(木)～19日(金)

予定人数 5人程度

奨学金(武山育英資金・高山奨学資金・奨学資金)

申込資格

次の全てを満たす方

・保護者が市内在住の方で市税を滞納していない方(武山育英資金・高山奨学資金については2年以上在住)

・学校長の推薦を得られる方

・学校に入学が決定し、または在学中で、学資の支出が困難な方

・奨学金に相当する他の学資の貸し付けを受けていない方

・保証人(市内在住で20歳以上60歳未満)を得られる方

申請書配布・受付期間

2月1日(木)～3月29日(金)

予定人数 各奨学金10～20人程度

※いずれの制度も無利子で貸し付け

※詳しくは、お問い合わせいただくか、市HPをご覧ください。

申・ 2515228

広告

広告

5 税理士の電話による所得税還付申告相談



税理士が少額な所得の確定申告に関する無料電話相談を行います。ご希望の方は、事前に電話相談の希望日をご連絡ください。

とき 2月1日(木)～15日(木)

申・問 最寄りの税理士事務所または、関東信越税理士会秩父支部(☎24-7540)へ(午前9時30分～午後4時(土・日・祝日を除く)) ※内容により低額な料金がかかる場合があります。

6 あいサポーター養成研修

多様な障がい者の特性を理解して、障がいのある方が困っている時にちよつとした手助けをするコツを学ぶ研修会です。

とき 2月1日(木)午後1時30分～3時

ところ 歴史文化伝承館1階研修室
定員 30人(先着順)

申・問 1月25日(木)までに障がい者福祉課☎27-7331 FAX27-7336

秩父市社会福祉協議会☎22-1514 FAX22-4815

7 障害者差別解消法 住民・事業者・行政合同研修会

社会の中にあるさまざまな「障がい」を見抜く力を獲得し、解決していくための行動を学びます。

とき 2月15日(木)午前10時～午後4時30分(開場：午前9時30分)

ところ 市民会館けやきフォーラム

内容 障がい者の社会参加や多様性に基づいた共生社会の実現を目的とした、障がい者自身が講師となつて進めるグループワーク型の障害平等研修(DET)を実施します。

定員 40人(先着順)

参加費 無料

持ち物 筆記用具

申・問 1月31日(水)までに障がい者福祉課☎27-7331 FAX27-7336

8 1月10日は「110番の日」

埼玉県警察では、毎年1月10日を「110番の日」とし、広く県民に110番を正しく利用していただくための活動を行っています。**こんな時はすぐに110番**

- ・交通事故に遭つたとき・泥棒の被害にあつたとき・けんかを目撃したとき・不審な人を目撃したとき・人の悲鳴を聞いたとき
- 緊急時以外の相談など**
- ・事件・事故などで相談したいこと

・警察に対しての意見・要望

#9110をダイヤル(ラッシュユ)

性犯罪被害の相談

#8103をダイヤル(ラッシュユ)

言葉が話せない方

下記の☎110番かメール110

番をご利用ください。

【FAX 110番】

0120-264-110

【メール110番】

QRコード



問 埼玉県秩父警察署地域課 ☎24-0110



9 秩父市社会福祉事業 団職員募集

地域共生社会の実現を目指し、高齢者・障がい者施設で働く職員を募集します。

採用予定職種・人員

- ①福祉職(介護等・夜勤有) 5人
- ②相談職(社会福祉士・宿直有) 若干名
- ③看護職(准看護師可) 若干名

試験日 随時(要相談) 面接試験
試験会場 ほのぼのマイタウン

採用日 随時または令和6年4月1日(月)

受験案内の配布 秩父市社会福祉事業団総務課またはHPにて

問 秩父市社会福祉事業団総務課 ☎21-5535

広告

広告

10 秩父市立病院 職員募集

①令和6年4月採用
試験日 2月13日(火)午前
ところ 秩父市立病院
受付期間 1月31日(水)まで
※持参の場合、土・日曜日を除く。
※郵送の場合は期間内必着(厳守)
対象 看護師5人・薬剤師1人
※令和5年度中に免許取得見込みも含む。

②令和5年度内採用予定
試験日 申し込み後に通知
ところ 秩父市立病院
受付期間 随時

対象 看護師5人・介護福祉士1人(いずれも免許取得済みの方)
申・岡秩父市立病院管理課 ☎23-0611

※実施要項は☎からダウンロード
または管理課窓口で配布

11 秩父看護専門学校 一般入試

令和6年度の看護学生を募集します。一般選考入試を行います。
試験日 2月18日(日)

出願期間 1月29日(月)～2月14日(水)
選考方法 国語I(漢文、古文を除く)、一般常識、小論文、面接
※学校見学も随時行っています。
岡秩父看護専門学校 ☎25-4696

12 NPOハート秩父による第6回 スマホ&エフェル教室受講生募集

障がい者が教える皆さんのため

のスマホ&パソコン教室です。
とき 2月2日・9日・16日・3月1日の毎週金曜日 午前10時～正午(全4回)

ところ 秩父市ふれあいセンター
定員 7人

参加費 5,000円(教材費含む)
申 NPOハート秩父 今井・中畝 ☎25-11026

13 自衛官募集

●陸・海・空自衛官候補生(任期制自衛官)
受付 年間を通じて受付中
応募資格 令和6年4月1日時点で18歳以上33歳未満の男女
※32歳一部制限あり。
その他 試験期日など、詳細は問い合わせください。

岡自衛隊秩父地域事務所
秩父郡市担当広報官・満木 ☎080-13431-0635

14 4月から学校等で働く会計年度任用職員を募集

職種
①学童保育室指導員
②学童保育室補助指導員
③複式解消非常勤教諭
④特別支援教育補助員
⑤学習指導員

⑥GIGAスクールサポーター
応募資格 教育に理解があり、子どもたちと直接ふれあい、親身になって支援活動のできる意欲のある方

※③については教員免許状の資格を有する方
募集期間 1月19日(金)まで
※募集期間は、応募状況によって短縮・延長する場合があります。
申 ハローワークを通じて応募してください。

岡学校教育課 ☎25-5228

15 熊谷高等技術専門学校秩父分校 令和6年度4月入校生募集



①電気設備管理科3次募集
②介護サービス科1次募集
とき 【募集期間】①1月9日(火)～29日(月)②1月9日(火)～30日(火)
【選考日】①2月6日(火)(学科、面接)②2月7日(水)(面接)

ところ 熊谷高等技術専門学校秩父分校
定員 ①15人程度②20人
受験料 ①2,200円(県証紙またはキャッシュレス収納)②無料
申・岡☎、持参または郵送で熊谷高等技術専門学校秩父 ☎22-1948



16 スマホ教室・スマホなんでも相談会(無料)

スマホ教室(60歳以上の方)

※申し込み必要
3日間の講習で、LINEや地図アプリ、安全なスマホの使い方などを学びます。

対象 3日間を通じて参加できる方
定員 20人(募集人数を超えた場合は抽選)

申 1月26日(金)まで
スマホなんでも相談会(年齢制限なし)

※申し込み不要
スマホ(パソコン・タブレットも可)に関することならどんなことでも相談できます。スマホ教室に参加された方も大歓迎!
※スマホやパソコン・タブレットは、各自でご持参ください。

岡改革推進課 ☎22-2202

とき	ところ	スマホ教室(3日間の講習) ※申し込み必要	スマホなんでも相談会 ※申し込み不要
2月7日(水) // 14日(水) // 21日(水)	本庁舎2階(市民会館2階) けやきフォーラムA	午前10時～正午	午後2時～4時
とき	ところ	スマホなんでも相談会 ※申し込み不要	
2月2日(金) // 9日(金) // 16日(金)	本庁舎2階(市民会館2階) けやきフォーラムA	午前10時～正午 午後2時～4時	

**17 秩父市環境市民会議
第4回環境セミナー**

「環境活動について知ろう」
「あなたも環境について
行動してみませんか」

秩父市環境市民会議を構成する
団体の環境への取り組みについて
紹介します。

とき 1月21日(日)午後2時〜3
時30分予定(受け付け…午後1時
30分〜)

ところ 市民会館げやきフォーラム
発表団体 秩父市くらしの会

秩父愛鳥会 秩父こもれびの庭
埼玉県生態系保護協会秩父支部
秩父市食生活改善推進員協議会
秩父子どもエコクラブ

定員 60人程度(先着順)

参加費 無料

申・問 または☎で秩父市環境市
民会議事務局長☎080-888
3-8670(岩田)

✉sinin-iwata.20@docomo.ne.jp

**18 秩父市環境市民会議
児童生徒の環境の研究作品発表会**

秩父地区社会科展覧会に出展さ
れた小中学生の作品の中から「環
境賞」を選び、発表会を開催しま
す。受賞作品の展示も行います。

とき 2月11日(日・祝)午前
9時30分〜正午(受け付け…午前
9時〜)

ところ 歴史文化伝承館2階ホール

参加費 無料

申事前申込(当日参加可)

問 または☎で秩父市環境市民会
議事務局長☎080-8883-
8670(岩田)

✉sinin-iwata.20@docomo.ne.jp

19 みどりの村



①ウマとのふれあいコーナー

②ガラスアート体験教室

③プリザーブドフラワー教室

④シイタケコマ打ち体験

とき ①2月11日(日・祝)午
前10時〜午後3時②2月11日(日・
祝)午前10時〜正午③2月18日(日)
午後1時〜3時④3月3日(日)午前
10時〜正午

ところ 埼玉県みどりの村①子供
の広場②③④若者センター

対象 ①③④小学生以上②5歳
以上(小学生以下は保護者同伴)

定員 ①なし②60人③20人④10人

参加費 ①乗馬体験1人500円
②④1人1,500円③1人2,
500円

申 ①不要②1月26日(金)③2月2日
(金)④2月16日(金)までに往復はがき

にイベント名、参加者全員の住所、
氏名、連絡先、年齢を記入し左記
へ。(参加者多数の場合は抽選)

問 埼玉県みどりの村指定管理者
〒368-0101小鹿野町下小
鹿野27、☎75-3441

**20 第46回秩父市長杯バドミントン大会兼
第23回会長杯バドミントン大会**

とき 2月11日(日・祝)

ところ 文化体育センター第1ア
リーナ

種目 男子・女子ダブルス個人戦

【Aクラス】年齢制限なし
【Bクラス】45歳以上または高校
生

【Cクラス】60歳以上または初心
者(2年未満)

※混合ペアは男子種目とする

参加資格 秩父市在住・在勤・連盟
登録者

参加費 【一般ペア】3,000
円【連盟登録者ペア】2,000
円【高校生ペア】1,500円

申・問 1月27日(土)までにバドミ
ントン連盟事務局 三上☎090-
7728-7848 FAX 54-2006

6)※文化体育センターでも受付可

21 第34回市民親善バレーボール大会

とき 3月3日(日)

ところ 文化体育センター
試合方法 9人制・町会対抗(複合
町会可)

チーム構成

中学3年生以上 29歳までの男子	2人以内
30代男子	2人以内
中学3年生以上 女子	上記以外
40歳以上男子	

参加費 1チーム2,000円

※参加申し込み、選手登録用紙、
代表者会議等の詳細は、前回参
加した町内については代表者あ
てに発送します。

申・問 2月10日(土)までに、秩父バ
レーボール連盟 室岡
☎080-4416-9324

**22 秩父農工科学高校演劇部
第44回自主公演**

とき 2月4日(日)昼の部開演…
午前11時・夕の部開演午後4時30分

ところ 市民会館大ホールフォレ
スタ

演目 「混沌Sleepy」コイケユ
タカ/作「帽子屋さんのお茶の会」
別役 実/作

定員 各回500人

参加費 前売り500円・当日7
00円

申・問 ☎で秩父農工科学高校☎22
-3017 顧問…小池豊(夜間)
☎22-0889

**23 尺八ふれあい新春コンサート
尺八ユニット風の音アンサンブル**

とき 1月21日(日)午後2時〜
(午後1時30分開場)

ところ 原谷公民館ホール

定員 80人

入場料 無料
問 関口☎090-2720-56
84、豊田☎090-6136-
5297



24 秩父市温水プール 子ども向け水泳教室



①水慣れクラス（月曜日開催）
②基礎水泳クラス（水曜日開催）
③基礎水泳クラス（金曜日開催）

とき ①1月15日～3月11日（いずれも月曜日・2月12日を除く全8回）午後4時～5時30分
②1月17日～3月6日（いずれも水曜日・全8回）午後4時～5時30分
③1月19日～3月15日（いずれも金曜日・2月23日を除く全8回）午後4時～5時30分

ところ 秩父市温水プール

内容 ①水慣れから始め、けのび・バタ足の習得を目標とした教室
②③息継ぎを習得しクロールで25m泳げることを目標とした教室

対象 ①水慣れの済んでいない年長～小学生
②③水慣れが済んでいて、けのびで5m以上泳げる小学生

定員 ①10人②③8人（先着順）

参加費 ①②③5,000円

申 1月8日（月・祝）午前10時より右記QRコードから申込受付。
秩父市温水プール ☎22-7411

25 児童初心者水泳教室

とき 2月3日（土）～2月25日（日）の8日間
午後3時25分～4時20分または午後4時25分～5時20分

ところ 秩父市温水プール

内容 水慣れ、けのび、バタ足、息継ぎ、初歩のクロールなど

対象 年少を含む秩父市の児童

定員 40人（応募多数の場合は抽選）

参加費 5,000円（1月14日（日）申込時に集金）

申 1月14日（日）午前10時～10時30分
秩父市温水プール2階
☎秩父市水泳連盟 内田 ☎090-7276-4848

26 日帰り市民スキー教室

とき 2月18日（日）

ところ 長野県菅平パインビークスキー場、現地集合

参加費 無料（リフト券は各自購入）

その他 小学生以下は保護者同伴、参加者少数の場合は中止の可能性あり。

申・問 1月26日（金）までに秩父市スキー連盟（午後6時～9時） ☎0-11846-2027（黒沢）、☎090-11846-2027（福島）

27 花の森こども園の催し ベビーマッサージ講座

とき 2～6か月児…1月16日、2月6日
7～12か月児…1月30日、2月13日（いずれも火曜日午前10時30分～午後1時30分）

ところ 花の森こども園

対象 月齢2～12か月児の赤ちゃんと保護者

定員 4組※事前申し込み必要

参加費 1,500円（自園給食の昼食・飲み物、オイル代込み）

持ち物 バスタオル・赤ちゃんの飲み物（ミルクなど）

申・問 花の森こども園 ☎26-6828（平日午前10時～午後4時）
はらいつぱい食堂

28 みんなのオペラ教室「オペラ教授と悩ましき客人たち」

とき 2月17日（土）午後2時～3時30分

ところ 市民会館フォレスト

出演 藪田真木子・高橋薫ほか

定員 300人

入場料 大人1,500円、子ども（中学生以下）500円、4歳以下無料

チケット販売所 秩父楽器サービス ☎24-6791、チケット矢尾 ☎24-8080、ちちぶオペラ（郵送可）

申・問 ちちぶオペラ ☎090-3331-3297

29 人生100年時代！もしもの時に備える相続・成年後見制度 講習会

家族が認知症になったり、急に亡くなったなど、いざという時に慌てないために「相続や成年後見制度」をわかりやすく解説していただきます。

とき 2月26日（月）午後2時30分～午後4時

ところ 歴史文化伝承館ホール

講師 弁護士 菊地 幸夫氏

定員 200人（先着順）

参加費 無料

申・問 1月15日（月）～2月9日（金）の期間に秩父市社会福祉協議会地域福祉推進課 ☎22-11514

30 秩父地域労働者福祉協議会文化講演会

とき 2月10日(土)午前10時～
ところ 歴史文化伝承館1階研修室

参加費 無料
問 秩父地区労 ☎22-1847

31 桜草鉢植え講座

桜草の鉢植え体験をしてみませんか?
とき 2月22日(木)午後1時30分～4時

ところ 大田公民館 集会室
講師 秩父さくら草会世話人 神林 清一先生

定員 20人(応募多数は抽選)
参加費 1,000円

持ち物 手袋・前掛け・敷物
問・**問** 2月8日(木)午後4時までに大田公民館 ☎62-1440

32 大好評・恋たま出張登録会(本人確認のための面談)を実施します!



恋たまは、埼玉県が運営する公的結婚支援機関です。開設から5年で成婚数414組、AIマッチングでメディアにも取り上げられています。この度、秩父市役所での出張登録会を開催します。市内在住の方は、割引価格で利用できますので、この機会にぜひご登録ください。

とき 1月14日(日)午前10時～午後4時 一人20分程度×10枠(事前予約制、先着順)

ところ 歴史文化伝承館1階研修室
対象 ①～③全てに当てはまる方①結婚を希望し、自ら婚活する

意思がある20歳以上の独身の方②埼玉県内に在住、在勤、または近い将来埼玉県への移住を考えている方③電話回線のあるスマートフォンをお持ちの方

持ち物 写真付きの身分証明書(免許証、パスポート、マイナンバーカードなど)

費用 秩父市在住の方11,000円(税込・2年間有効)

※後日振り込みとなります。
恋たま から仮登録し、相談会場で「秩父市」を選択して予約してください。

問 S A I T A M A 出会いサポートセンター事務局 ☎048-1789-17721(平日午前9時～午後5時)

土砂堆積 110番

不審な堆積を見つけたら!!
☎25-5202
 (秩父市役所生活衛生課：直通)

※休日・祝日は、
☎22-2211
 (市役所警備員室)

※通報者の秘密は守られますので、安心して情報をお寄せください!

秩父夜街2024 ～シトロな街並み。彩りさんぽ。～

秩父の夜の街を彩るナイトウォークイベントが開催されます。

秩父神社や妙見の森公園、今宮神社を中心にライトアップの演出をお楽しみいただけます。また、それぞれの神社へ繋がる番場通りや東町通りでは、秩父銘仙や芝桜など秩父らしさを活かした和テイスト柄のライトアップが行われ、冬の秩父に温かな灯りがともされます。



秩父観光ナビ



夜バルも同時開催!

秩父夜街2024の会場周辺では、お酒やグルメが楽しめる夜バルも開催されます。限定メニューが味わえるお得なバルチケットも発売予定です。

とき 1月26日(金)～2月25日(日)の金土日祝開催(予定)
ところ 秩父神社、今宮神社、妙見の森公園、番場通り、東町通り周辺
問 観光課 ☎25-5209
 詳しくは秩父観光ナビ **HP** をご覧ください。

P11 消費生活 クロスワードパズル

ソ		ア	ク	シ	ツ	
ウ	リ	カ	イ		ウ	ソ
コ	モ	ジ		チ	シ	
	一		キ	ヤ	ン	ブ
ア	ト	バ	ラ	イ		ラ
ソ		ク	一	ル	ビ	ズ
マ	ル	チ		ド	ラ	マ

答え 秩父の**ウンカイ**(雲海)は絶景です!

バット抱え肉まんほおぼり通り過ぐ皆いい笑顔試合に勝ったのだろう
下影森 江田千枝子
寒風を切って始発が駅を出る今日も学生ひとり乗車す
荒川白久 濱仲 正

秋空に流れる雲が描き出す瞳やさしき君の横顔

上影森 坂東 光枝

ほろにがきわらびに思う君のこと山菜つみたるあの峠みち
中村町 山中 千津
幾年も逢えない人が逢いに来て感きわまつて手ぐしで髪を
日野田町 池田アヤ子

ケイタイに野鳥の声をひろいつつ「よく聞こえるよ」卒寿の姉は
上吉田 斉藤 祥

葛からむ堀の掃除をしていたらトカゲが二匹するりと逃げた
日野田町 加藤しげ子

良かったね大好きな柿岐阜からの皮剥き供え遺影と話す
荒川日野 色川 千景

伝えたき友いまは亡く酔芙蓉白き花びら今朝も開きぬ

中村町 井澤 佐恵

春の夜に夢の浮き橋わたりゆききよらにすめる妹を愛しき
上 町 高野 佳男

〔評〕 江田さん、子供たちの表情を見ると元気が湧いてきますね。未来の明るさを感じさせる一首です。濱仲さん、寒暑に拘わらず学び続けることは尊いことです。坂東さん、雲の表情は時々刻々変わりますが、素敵な一瞬をとらえてよかったですね。山中さん、過去の懐かしい体験はまさに宝と言ってよいのでしょうか。池田さん、突然逢ったことで気が動転し、手櫛で髪を整えた言いさし止しの形で詠われています。斉藤さん、卒寿になっても元気な姉の姿を彷彿させる一首です。加藤さん、生きとし生きる小動物への愛情が感じられます。色川さん、亡くなった方は柿が好物だったのでしょうか。柿と皮剥きも供え、遺影と話が出来てよかったですね。井澤さん、一日のうち白からピンクに変化する酔芙蓉の花言葉は「繊細な美」「しとやかな恋人」とか。友人はそのような方だったのでしょね。高野さん、和歌の伝統をぶまえ詠った技巧的でユニークな作品です。 ※次回2月号は俳句を掲載します

俳句、短歌の応募は、住所・お名前（ふりがな）を明記の上、必ず通常はがきで広報広聴課までお送りください。1通に2句または2首まで、各1通までです。俳句、短歌にもふりがなを記載してください。

短歌 1月末締め切り↓3月号に掲載 俳句 2月末締め切り↓4月号に掲載

図書館だより

※図書館休館日は「くらしのカレンダー」をご覧ください。

秩父図書館の催しもの

●親子でたのしむ絵本とわらべうた（約20分）

とき 1月24日(水)、2月14日(水) 午前11時開始

ところ 2階視聴覚室
終了後、午後1時まで「フリータイム」として会場を開放します。

対象 0～3歳のお子さんとその保護者

1月24日(水) わらべうた「じごくごくらく」 ほか
2月14日(水) わらべうた「どんどんばしわたれ」 ほか

◎保健センターの4か月児健診で配布した「絵本の引換券」をお持ちの方は、「母子手帳」と一緒にお持ちください。

○わくわくえほんタイム（約30分）

とき 1月20日(土)、2月3日(土) 午後2時開始

ところ 2階視聴覚室

対象 幼児から小学生の児童

1月20日(土) 絵本「つばきレストラン」 ほか
2月3日(土) 絵本「かえるをのんだととさん」 ほか

○おはなし会（約30分）

とき 1月27日(土)、2月10日(土) 午後2時開始

ところ 2階視聴覚室

対象 4歳くらいの幼児から小学生の児童

1月27日(土) おはなし「おそばのくきはなぜあかい」日本の昔話 ほか
2月10日(土) おはなし「知りたがりやの幽霊」イギリスの昔話 ほか

※○印のイベント参加者には、こどもどくしょポイントカードにスタンプを押します。なお、「セカンドブックスタート絵本の引換券」をお持ちの方は、イベント終了後に受け付けをしますので、引換券をお持ちください。

※プログラムは変更となる場合があります。

対面朗読サービスをご利用ください

本が読みたけれど、視覚障がい、高齢などによりご自分で本を読むことが困難な方は秩父図書館の対面朗読サービスをご利用ください。

利用希望日の1週間前までに、秩父図書館まで電話でお申し込みください。

移動図書館車の巡回予定

1月の移動図書館車の巡回予定はありません。

※秩父図書館の最新情報はQRを
ご覧ください。右のQRコードを
読み取るとHPにアクセスできます。



埼玉県の救急電話相談を利用しましょう

電話番号 #7119 (シャープ7119番)

または 048-824-4199 ※ダイヤル回線、IP電話、都県境の地域でご利用の場合

突然のけが・体調不良などのときに、家庭での対処方法や、すぐに受診すべきかを相談できます。医師や看護師等が相談員となり、アドバイスします。お医者さんに行くべきか迷ったら、まず相談しましょう。24時間年中無休で対応しています。
【利用上のお願ひ】埼玉県救急電話相談は医療行為ではなく、電話でのアドバイスにより、相談者の判断の参考としていただくものです。あらかじめご理解の上、ご利用ください。

●秩父郡市医師会

【休日急患対応】

まずは休日診療所または在宅当番医療機関に必ず電話で確認の上受診してください。

【救急告示医療機関】

重症救急患者優先のため、軽症と思われる場合にはお待ちいただくことがあります。

秩父郡市医師会休日診療所 【診療時間：午前9時～午後5時】		在宅当番医療機関 【診療時間：午前9時～午後6時】		【診療時間：午前8時30分～翌日午前8時30分】 午後6時以降は必ず電話で確認の上受診してください	
1月1日	休日診療所(内・小) 熊木町 ☎23-8561 診療時間：午前10時～午後3時 休日診療所(内・小) 熊木町 ☎23-8561 【受付終了時間】 午後4時30分	1月1日	石塚クリニック(内・呼) 大野原 ☎22-6122 金子医院(内) 皆野町 ☎62-0039	1月1日	皆野病院 皆野町 ☎62-6300
2日		2日	小鹿野中央病院(内) 小鹿野町 ☎75-2332	2日	秩父市立病院 桜木町 ☎23-0611
3日		3日	あらいクリニック(小・内) 本町 ☎25-2711 荒船医院(内) 横瀬町 ☎24-0160	3日	秩父病院 和泉町 ☎22-3022
7日		7日	あいおいクリニック(内・消内) 相生町 ☎26-7001	7日	秩父市立病院 桜木町 ☎23-0611
8日		8日	大谷津医院(内・小) 阿保町 ☎22-6329	8日	皆野病院 皆野町 ☎62-6300
14日		14日	小鹿野中央病院(内) 小鹿野町 ☎75-2332	14日	秩父市立病院 桜木町 ☎23-0611
21日		21日	金子クリニック(内) 山田 ☎21-7270	21日	皆野病院 皆野町 ☎62-6300
28日		28日	小鹿野中央病院(内) 小鹿野町 ☎75-2332	28日	秩父市立病院 桜木町 ☎23-0611
2月4日		2月4日	本間医院(内・リュ) 小鹿野町 ☎75-0020	2月4日	皆野病院 皆野町 ☎62-6300
11日		11日	小鹿野中央病院(内) 小鹿野町 ☎75-2332	11日	秩父市立病院 桜木町 ☎23-0611
12日		12日	秩父生協病院(内) 阿保町 ☎23-1300	12日	皆野病院 皆野町 ☎62-6300
18日		18日	みなハートクリニック(循・内) 皆野町 ☎62-7878	18日	秩父市立病院 桜木町 ☎23-0611

※平日、休日の救急医療体制については秩父郡市医師会のHPでもご確認いただけます。

※医療機関の都合で変更になることがあります。秩父消防本部(☎21-0119)にご確認ください。

平日夜間急患対応

平日夜間小児初期急患対応

土曜夜間急患対応

午後6時以降は必ず電話で確認の上受診してください			【診療時間：午後7時30分～10時】祝日は行いません 必ず電話で確認の上受診してください			午後6時以降は必ず電話で確認の上受診してください (一般、小児共通)	
月曜	皆野病院	皆野町 ☎62-6300	月曜	あらいクリニック 本町 ☎25-2711		1月6日	皆野病院
火曜	秩父市立病院	桜木町 ☎23-0611	火曜	秩父市立病院 桜木町 ☎23-0611		13日	秩父市立病院
水曜	秩父病院	和泉町 ☎22-3022	水曜	秩父病院 和泉町 ☎22-3022		20日	皆野病院
木曜	秩父市立病院 ※1/11、2/8は皆野病院	桜木町 ☎23-0611 (皆野町 ☎62-6300)	木曜	秩父市立病院 桜木町 ☎23-0611 ※1/11、2/8は皆野病院	(皆野町 ☎62-6300)	27日	秩父市立病院
金曜	秩父市立病院	桜木町 ☎23-0611	金曜	秩父市立病院 桜木町 ☎23-0611		2月3日	皆野病院
						10日	秩父市立病院
						17日	皆野病院

●秩父郡市歯科医師会

【初期救急医療】 応急処置

当番歯科医療機関 【診療時間：午前10時～午後1時】		
1月1日	渡邊歯科口腔外科医院	皆野町 ☎62-7777
1月2日	岩田歯科医院	中村町 ☎24-6484
1月3日	内田歯科医院	大野原 ☎24-4184
1月8日	上町吉田歯科医院	上町 ☎22-0594
2月12日	倉林歯科クリニック	上影森 ☎21-1881

※診療費用は通常の保険診療扱いとなるため、保険証をご持参ください。
※必ず電話で確認の上受診してください。

埼玉県精神科救急情報センター

夜間・休日において、精神疾患を有する方やその家族などから緊急な精神医療相談を電話で受け付けます。

電話番号 048-723-8699
(ハローキューキュー)

※発信番号を通知して電話してください。

受付時間 平日(月～金曜)：午後5時～翌午前8時30分
休日(土曜・日曜・祝日)：午前8時30分～翌午前8時30分
※平日(月～金曜、祝日を除く)午前8時30分～午後5時までの
ご相談は秩父保健所(0494-22-3824)にご連絡ください。

新型コロナウイルス感染症かも？と不安な時の医療機関の受診について

発熱や倦怠感など新型コロナウイルス感染症のような不安な症状がある場合は、かかりつけ医や近隣の医療機関に事前に電話で相談し、医師の判断に従って受診してください。13ページの「発熱した時の医療機関のかかり方」もご覧ください。

どこの医療機関を受診するべきか分からない場合や受診先の確認については【埼玉県コロナ総合相談センター】☎0570-783-770(24時間 年中無休、FAX050-8887-9553(聴覚障がいのある方向け)へ相談してください。

冬の塩分の とりすぎにご用心!



ほけんセンターだより

寒くなり、ラーメンやうどん、おでんや鍋物など温かい食べ物がおいしい季節になりました。冬に食べる機会が増えるこれらの食べ物は、塩分が多く含まれている傾向にあり、食べ方や頻度などに注意が必要です。

食塩摂取量の目標量（日本人の食事摂取基準2020年版）は、1日に男性7.5g未満、女性6.5g未満とされていますが、平均摂取量（令和元年国民健康栄養調査）は、目標量より3gほど多くなっています。高血圧などの生活習慣病予防のためにも今日から減塩を心がけてみましょう！

麺類の汁を飲み干していませんか？

スープまで全て
飲み干すと
塩分は約5～7g

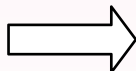

スープを半分
残すだけでも
塩分約2～3g減!

【減塩リーフレット】

普段、口にしている調味料や食品の塩分量を確認してみましょう！



【塩分チェック表】

どの食品から塩分を多くとっているかチェックできます！



【クックパッド秩父市公式キッチン】

適塩レシピを掲載しています！



インフルエンザ予防接種 (高齢者・中学3年生)

秩父市に住民登録がある、以下の対象の方のインフルエンザ予防接種料金を補助しています。接種を希望する方は、早めに接種をお受けください。

とき 1月31日(水)まで

対象 65歳以上の方、60歳以上65歳未満の方で、心臓、腎臓、呼吸器または免疫機能に障がいがあり、身体障害者手帳1級をお持ちの方、中学3年生（平成20年4月2日から平成21年4月1日生）

自己負担額 1,200円

医療機関 秩父市健康カレンダーをご覧ください。

※指定医療機関の追加 たつみ形成皮膚科クリニック（中宮地町4-30 ☎53-8007）

子育て世代包括支援センター

かんしゃくへの対応について

乳幼児の理由のわからない泣きやかんしゃくに悩んでしまう方もいるのではないのでしょうか。子どもはかんしゃくを起こすと、自分がなぜ泣いているのかわからなくなってしまいます。その時に親が「〇〇がしたかったの？」等、子どもの気持ちを推測して声を掛けてあげると、混乱していた子どもの気持ちが落ち着いてきます。子どもの気持ちを代弁することで、子どもも「自分はこうしたかったんだ。」と自分の気持ちに折り合いがつかます。また、「欲しい」「やりたい」といった気持ちを言葉で表現すると、人に伝わり自分の思いがかなうという経験にもなり、次第に泣かずに、自分の思いを言葉にして伝えられるようになります。子どもが泣かずに言葉で伝えてくれると、親も落ち着いて対応することができるようになるため、子育てが良い方向に向かうようになります。

Information

詳細はこちら



健康
カレンダー



秩父市
HP



ママ、パパ応援

子育て支援アプリ
ちちぶっこ



献血 ところ（主催団体）

①ベルフ公園橋店

②秩父神社
（秩父中央ライオンズクラブ）

※変更もありますので事前に確認をお願いします。

とき

①2月4日(日) 10:00～11:45
13:00～16:00

②2月8日(木) 10:00～11:45
13:00～14:00





1・2月の無料相談室

！ 都合により中止となる場合があります

市民生活課の無料相談 問☎26-1133(消費生活(多重債務)は☎25-5200)

相談名	とき・ところ	相談名	とき・ところ
消費生活(多重債務)	月～金曜 9時～12時・13時～16時 秩父市役所	市 民	毎月第2・4木曜 13時～16時
法 律	2月6日(火)・15日(水)10時～15時 秩父市役所	行 政 手 続	1月16日(火)、2月13日(火) 13時～15時
	※☎で要予約 1月22日(月)9時から受付、各日先着10人	登 記	1月17日(水)、2月21日(水) 13時～15時
人 権	毎月第2・4水曜 13時～16時 秩父市役所	税 務	1月5日(金)、2月5日(月) 10時～12時
		労働・年金	1月12日(金)、2月9日(金) 13時～15時
行 政 ※時間は いずれも 13時～15時	1月15日(月)、2月19日(月) 秩父市役所	女 性	1月23日(火)、2月27日(火) 13時～15時
	1月15日(月)、2月5日(月) 吉田総合支所(振興会館)	不 動 産	1月26日(金)、2月16日(金) 10時～12時・13時～15時 ※☎または秩父支部☎から要予約☎24-1774埼玉県 宅建協会秩父支部へ
	1月22日(月)、2月26日(月) 大滝総合支所		
	1月15日(月)、2月19日(月) 荒川総合支所	建 築	1月19日(金) 10時～12時※☎等で要予約 ☎080-5418-2408埼玉県建築士事務所協会秩父支部事務局へ

※相談日が祝日の場合はお休みです。

相談名	相談日・内容・問い合わせ	相談名	相談日・内容・問い合わせ
子 育 て	月～金曜 9時～16時 秩父市子育て支援センター(下郷児童館1階)☎24-1712	公 証 相 談	月～金曜 9時～17時 秩父公証役場(西武秩父駅前MTビル1階)☎23-3788 ※☎で要予約 場秩父公証役場
子どもについての心配ごと	月～金曜 8時30分～17時15分 家庭児童相談室(子育て支援課)下郷児童館2階☎26-6535	心 配 ご と	月～金曜 8時30分～17時15分 秩父市社会福祉協議会☎22-1514
DVについて	月～金曜 8時30分～17時15分 社会福祉課☎25-5204 ※吉田・大滝・荒川総合支所市民福祉課でも実施	内 職	月～金曜 9時～16時 ジョブプラザちちぶ(地場産センター3階)☎24-5222
生活困窮者への支援について	月～金曜 8時30分～17時15分 社会福祉課☎25-5204 ※吉田・大滝・荒川総合支所市民福祉課でも実施	職 業	月～金曜 9時～17時 ジョブプラザちちぶ 産業支援課☎25-5208
身体障がい者について	月～金曜 9時～17時 フレンドリー(カナの会)☎26-7102 ☎62-5613	中小企業向け よるず相談	埼玉県信用保証協会による相談(☎で要予約) 場先端技術推進課☎21-5522
知的障がい者・障がい児について	月～金曜 9時～17時 フレンドリー(清心会)☎21-7171 ☎24-9963		中小企業診断士による相談(火曜) 場地場産センター☎25-0088
精神障がい者について	月～土曜 9時～17時 生活支援センター「アクセス」☎24-1025 ☎24-1026 ※祝日も開催	労働相談	月～金曜 9時～17時(受付:16時30分まで) 埼玉県労働相談センター☎048-830-4522
障がい者の就労・生活	月～金曜 9時～17時 秩父障がい者就労支援センター「キャップ」☎21-7171 ☎24-9963	シニアのための就職相談	1/17(水)、2/7(水)・21(水)10時～ 場秩父勤労者福祉センター(国道140号沿い、秩父第一小前)定5人(1人45分、☎で要予約) セカンドキャリアセンター事務局(予約専用受付ダイヤル)☎049-265-5844
いじめ・不登校等	月～金曜 9時～12時・13時～17時 教育相談室☎26-6321 ※市☎からメール相談可	無料相談会(若者自立就労支援事業)	深谷若者サポートステーション 予約専用受付ダイヤル☎048-577-4727 場就労に不安や悩みを持つ若者(15歳～49歳) ※1人60分、☎で要予約
ひきこもりについて	月～金曜 8時30分～17時15分 秩父保健センター☎22-0648 吉田保健センター☎77-1112 大滝保健センター☎55-0102 荒川保健センター☎54-2231	企業・求職者向けセミナーなど	ちちぶ雇用活性化協議会☎26-7691 ※セミナー情報は16ページをご覧ください!
人 権	月～金曜 8時30分～17時15分 火曜(第5週を除く) 9時～16時(人権擁護委員による相談) さいたま地方務局 秩父支局☎22-0827		

※相談日が祝日の場合はお休みです。

〇〇を手話でやってみた!

QRコードで手話を動画で見られます。

「久しぶり、元気ですか？」



そろえて軽く曲げた4指の甲側を付けて、両手を左右に引き離します。

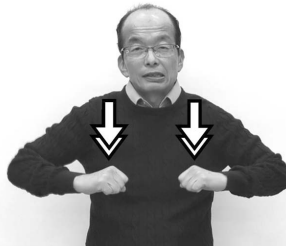

両肘を張り、胸前で甲を上にした拳を同時に2回下ろします。



手のひらを上に向けて指をそろえた右手を前に出し、首を傾けながら軽く左右に手を振ります。



くらしのカレンダー

1月の納税

問 納税課 ☎22-2210

納期限
1/31(水)

- 市県民税 第4期
- 国民健康保険税 第7期

納期限内の納付にご協力をお願いします。
口座振替をご利用の方は、納期限の日に振り替えますので、預貯金の残高をご確認ください。



日	月	火	水	木	金	土
12/31 休館：秩父 吉田 大滝 市民会館休館	1/1 元旦 休館：秩父 荒川 吉田 大滝 市民会館休館	2 休館：秩父 荒川 吉田 大滝 市民会館休館	3 休館：秩父 荒川 吉田 大滝 市民会館休館	4	5 ママサロン(長瀬町) 秩父 税務相談	6 休館：大滝
7 休館：大滝	8 成人の日 休館：荒川 吉田 大滝	9 秩父 法律相談 休館：秩父 市民会館休館	10 4か月児健康診査 秩父 人権相談	11 夜間窓口 3歳児健康診査 秩父 市民相談	12 ママサロン(下郷児童館内) 秩父 労働・年金相談	13 休館：大滝
14 休館：大滝	15 乳・子宮頸がん検診 秩父 行政相談 吉田 行政相談 荒川 行政相談 休館：秩父 荒川 吉田	16 秩父 行政手続相談 市民会館休館	17 10か月児健康診査 ママサロン(小鹿野町) 秩父 登記相談	18 1歳6か月児健康診査 秩父 法律相談	19 ママサロン(横瀬児童館) 秩父 建築相談 休館：秩父	20 休館：大滝
21 休館：大滝	22 育児相談 大滝 行政相談 休館：秩父 荒川 吉田	23 はじめてのキャン♪ 離乳食教室 秩父 女性相談 市民会館休館	24 1歳6か月からのあそびの教室 秩父 人権相談	25 夜間窓口	26 ママサロン(下郷児童館内) 秩父 不動産相談	27 休館：大滝
28 最終日曜 窓 閉 休館：大滝	29 休館：秩父 荒川 吉田	30 市民会館休館	31 ママサロン・マタニティ教室(横瀬児童館)	2/1	2 ママサロン(長瀬町)	3 休館：大滝
4 休館：大滝	5 秩父 税務相談 吉田 行政相談 休館：秩父 荒川 吉田	6 秩父 法律相談 市民会館休館	7 4か月児健康診査 ママサロン(横瀬児童館)	8 夜間窓口 3歳児健康診査 秩父 市民相談	9 ママサロン(下郷児童館内) 秩父 労働・年金相談	10 休館：大滝

◎12月31日(日)、1月1日(月・祝)は休日等の戸籍の届出窓口を行いません。

平日夜間窓口

最終日曜窓口

(午後5時15分～7時15分)(第2・4木曜日) (午前8時30分～正午、午後1時～5時)

市民課 ☎22-5348 (市役所本庁舎1階1番)

- 戸籍の届書預かり ●戸籍謄本、住民票の写しの発行
- 火葬許可証等の発行 ●印鑑登録、印鑑証明書の発行
- 転入・転出・転居届等の受け付け(マイナンバーカード等の処理を含む)
- パスポート(旅券)交付業務(最終日曜窓口では午前9時～正午、午後1時～4時30分)

保険年金課 ☎25-5201 (市役所本庁舎1階2番)

- 国民健康保険、国民年金、高齢者医療等に関する業務

保育子ども課 ☎25-5206 (市役所本庁舎1階4番)

- 保育所、児童手当、子育て支援に関する業務

納税課 ☎22-2210 (市役所本庁舎1階13番)

- 納税と納税相談の受け付け ●納税証明書の発行

土・日・祝日(午前9時～正午、午後1時～4時)

☎22-2211(代表) (市役所本庁舎1階総合案内カウンター)

- 戸籍の届書の預かり ●火葬許可証等の発行

保健センターの催し・健診など(1段目)

- P.27「ほけんセンターだより」や、3月号市報と併せて配布した「秩父市健康カレンダー」もご覧ください。

市民生活課の無料相談室(2段目)

- 秩父 市役所本庁舎2階 吉田 吉田総合支所
- 大滝 大滝総合支所 荒川 荒川総合支所
- 問 市民生活課 ☎26-1133
- その他の相談はP.28「無料相談室」をご覧ください。

図書館休館日

- 秩父 秩父図書館 吉田 吉田分館
- 大滝 大滝分館 荒川 荒川図書館
- P.25「図書館だより」もご覧ください。

市民会館休館日

※業務の一部について、処理できない場合があります。詳細はお問い合わせください。

わが家のアイドル



おおしま さわ ちゃん
大嶋 沙和 ちゃん
「ごはん大好き、
元気いっぱい〜♪」



こばやし れお くん
小林 怜央 くん
「元気いっぱい走り回るよ!
パン大好き♪」



あさうみ えいし くん
浅海 瑛士 くん
「ぼくの笑顔で
みんなニコニコ♡」



ひきま わらい くん
引間 和來 くん
「食べるのだーいすき♡」

2024年1月号

1〜1歳半程度の市内在住のお子さんの画像（500KB以上）を添付の上、件名に「わが家のアイドル」、本文に必要事項（住所・保護者の氏名・電話番号・お子さんの氏名〈ふりがな〉・性別・生年月日・コメント）を入力し、広報広聴課（koho@city.chichibu.lg.jp）までご応募ください。掲載される写真は☑・市役所内デジタルサイネージに掲載する場合があります。※発行月により、白黒またはカラーとなります。掲載号は選べません。

笑顔になれる写真

1月号の写真は、昨年と同様「笑顔になれる写真」をテーマに秩父地域の高校生が撮影した写真から選定しました。応募された作品を紹介します。



「お昼寝」
1年 松岡 美侑
(秩父高校)



「夙めて」
2年 笠原 稜大
(秩父高校)



「親としての希望」
皆野高校写真部



「秩父の自然」
1年 新井 蒼空
(秩父特別支援学校)



「笑顔になれた鹿高祭」
1年 三上 海翔
(小鹿野高校)

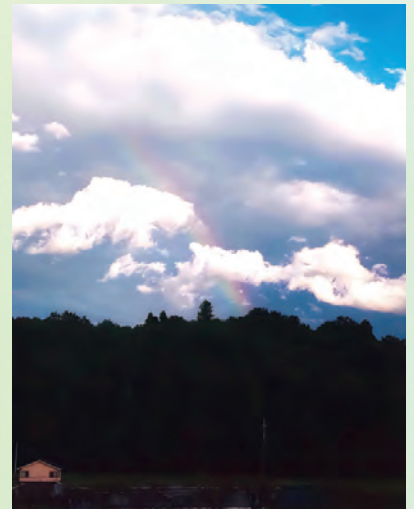

「虹」
1年 今井 かなめ
(小鹿野高校)

この市報は環境に配慮し古紙/リサイクル配合率70%以上の紙を使用しています。