



セーフコミュニティ
国際認証都市！

市報

ちちふ

2022

12月号

No.213

令和4年12月10日
毎月1回発行



「ありがとう」

発行・編集／秩父市役所 〒368-8686 埼玉県秩父市熊木町8番15号 ☎0494-22-2211 (代表)

人口／59,451人(-67人) 男／29,100人(-18人) 女／30,351人(-49人) 世帯／26,380世帯(-7世帯) (カッコは前月比)
出生／24人 死亡／72人 転入／77人 転出／96人 (10月中の人数) 【令和4年11月1日現在～外国人を含む～】

年末年始期間中の業務案内

何かと忙しい年末年始。市民の皆さんに関係の深い窓口業務は毎年大変混雑します。手続きなどはお早めに済ませるようにならねばなりません。市役所、吉田・大滝・荒川総合支所および各出張所等は、左表の業務案内や施設を除き、原則として12月29日(木)～1月3日(火)までの6日間を休ませていただきます。なお、納税については23ページ「12月の納税」記事をご覧ください。

12月31日(土)・1月1日(日・祝)は休日等の戸籍の届出窓口を実施せず、警備員のみが配置されます。また、水道局では、休業期間中の水道の使用申し込みや使用中止の受け付けは行いませんのでご注意ください。

市立病院からお願い

院内感染防止のため、面会はお断りします。
また、病院からの特別な要請がない限り、病棟内への立ち入りを禁止します。
ご理解ご協力をお願いします。

業務内容・施設名	25日	26日	27日	28日	29日	30日	31日	1日	2日	3日	4日	5日	6日
	日	月	火	水	木	金	土	日・祝	月	火	水	木	金
ごみの収集業務(収集日は「ごみカレンダー」にて) ※収集日当日午前8時までに出してください。	休							休					
ごみの持ち込み ※受付時間=午前9時~正午、午後1時~4時	休							休					
問 可燃ごみ：秩父クリーンセンター ☎24-8050 / 不燃ごみ：秩父環境衛生センター ☎23-8921													
火葬業務	休							休					
霊柩車業務	休							休					
問 秩父斎場 ☎23-1678													
し尿収集業務 (▲：正午まで)	休			▲				休					
※浄化槽の清掃、汚泥運搬業務の依頼は、計画的に余裕をもって清掃・運搬業者へ直接依頼してください。													
問 清流園 ☎54-0232													
市立病院 (外来診察日)	休							休					
〃 (◎：二次救急当番日)	◎		◎		◎	◎		◎		◎		◎	◎
大滝国民健康保険診療所 (医科)	休							休					
〃 (歯科)	休							休					休
中村・下郷児童館	休							休					
教育相談室・ひまわり教室 (下郷児童館2階)	休							休					
ちちぶキッズパーク			休					休					
いきがいセンター・高齢者憩いの家	休							休					
影森・高篠福祉交流センター			休					休					
老人福祉センター-溪流荘			休					休					
秩父宮記念市民会館			休					休					
市立図書館 (秩父・荒川・吉田分館)	休							休					
市立図書館 (大滝分館)	休							休					
歴史文化伝承館・各公民館								休					
大滝歴史民俗資料館								休					休
荒川歴史民俗資料館		休						休					
浦山歴史民俗資料館 / 武甲山資料館			休					休					
吉田石間交流学習館								休					
温水プール								休					
文化体育センター			休					休					
その他の体育施設								休					
聖地公園管理事務所 (メモリアルホール)								休					
吉田元気村								休					
ちちぶ銘仙館								休					
秩父まつり会館								休		休			
道の駅 ちちぶ								休					
道の駅 龍勢茶屋								休					
秩父事件資料館・龍勢会館								休					
道の駅 大滝温泉 (遊湯館)					休			休				休	
〃 (郷路館食堂)					休			休				休	
〃 (郷路館売店)					休			休				休	
道の駅 あらかわ					休			休					
じばさん商店					休			休					
じばさんセンター (貸館)					休			休					

地方自治功勞

消費生活功勞

統計功勞



秩父市議会議員
笠原 宏平氏
(荒川上田野)



秩父市くらしの会 会計
岡田 政子氏
(番場町)



石川 公子氏
(上町)



浅賀 信子氏
(中町)

県知事表彰

埼玉県社会福祉大会



原谷高篠地区民生委員・
児童委員協議会
久保 禮子氏
(栃谷)



原谷高篠地区民生委員・
児童委員協議会
丹羽 初代氏
(栃谷)



原谷高篠地区民生委員・
児童委員協議会
橋本 京子氏
(山田)



第三地区民生委員・
児童委員協議会
宮下 昭氏
(田村)



ボランティア個人
黒澤 俊夫氏
(桜木町)



ボランティア個人
高野 洋氏
(滝の上町)



ボランティア個人
中嶋 真理氏
(熊木町)



ボランティア個人
浅見 文江氏
(寺尾)



第五地区民生委員・
児童委員協議会
小林 準一郎氏
(浦山)

「市報ちちぶ」「市議会だより」を
スマートフォン・タブレットで読もう！

クラウド本棚ちいき本棚を見るには

1. App StoreまたはGoogle Playでフリーアプリ「SideBooks」を検索してインストール
2. アプリ内のStandRackにあるライブラリーから「ちいき本棚」を開く

※下記URL・QRコードからも閲覧ページにアクセスできます。



ちいき本棚

<https://cccc.backshelf.jp/>



ご寄付ありがとうございました

次の方々から、寄付をいただきました。温かな善意に感謝し、ご紹介します。(令和4年10月)

市政全般のために

▶10月3日、明治安田生命保険相互会社様から、512,500円

社会福祉のために

▶10月7日、女たちと幽芳窯(里見稔江代表)様から、30,000円

▶10月11日、黒岩信江様から、20,000,000円

▶10月18日、ボランティアだんだん(近藤秀樹代表)様から、5,494円

市報ちちぶは、町会の皆様のご協力で配られています。市役所総合窓口、吉田・大滝・荒川総合支所、各公民館、文化体育センター、市立病院でも配布しています。

マイナンバーカードのご申請はお早めに！



閏市民課 ☎ 22-5348

マイナンバーカードは、申請から交付の準備ができるまで1～2か月程度の時間がかかります。

特に、12月末はマイナンバーカードの申請数が増加するため、1月末～2月の交付窓口の混雑が予想されます。そのため、ご希望のお日にちでご予約が取れない場合や、マイナポイントの付与が間に合わない場合がございます。

取得を検討されている方は、お早めのご申請にご協力をお願いします。

マイナンバーカード申請サポート実施中！

とき・ところ

・市役所市民課（本庁舎1階1番）

時 間：（平日）午前8時30分～午後5時15分

（最終日曜窓口）午前9時～午後4時（正午～1時を除く）

・ユニクス秩父

実施日：12月10日(出)、11日(日)、17日(出)、18日(日)

時 間：午前9時～午後5時

※その他、各総合支所や公民館でも実施予定です。詳細は市民課へお問い合わせください。

持ち物

・通知カードまたは個人番号通知書

・本人確認書類（Aの中から1点、またはBの中から2点）

A：運転免許証、住民基本台帳カード（写真付き）、在留カード、身体障がい者手帳（写真付き） など

B：健康保険証、年金手帳、子ども医療費受給者証、学生証、社員証 など

便利がいっぱい マイナンバーカード

①マイナポイントの申し込み（令和5年2月末まで）

マイナンバーカードを使って申し込むことで、最大20,000円分のポイントを受け取れます。申し込みにはキャッシュレス決済サービス（QRコード決済（〇〇Pay）や電子マネー（交通系ICカード）、クレジットカードなど）が必要です。

※対象となるマイナンバーカードの申請期限は12月末までです。

※市役所でのマイナポイント支援窓口は、現在大変混雑しております。

ご自身やご家族のスマートフォン、コンビニのマルチコピー機などでも手続きが可能です。まずはご自身でチャレンジしてみてください！

②コンビニ交付

マイナンバーカードを使って、住民票の写しや印鑑登録証明書がコンビニで取得できます。

利用時間：午前6時30分～午後11時（年末年始、システム停止日を除く）

利用できる店舗：全国のセブンイレブン、ローソン、ファミリーマートなどマルチコピー機設置店舗

③健康保険証との連携

マイナンバーカードが健康保険証として利用できます。利用には、マイナポータルから事前のお申し込みが必要です。

④本人確認として利用できます！

ライブ会場の入場や各種契約、会員登録などの本人確認として使用できます。

マイナンバーと本人確認が同時に必要な場合も、1枚あれば手続きができます。



マイナポイント事業
についてはこちら！



マイナポータルに
についてはこちら！

三十歳のつどい(旧成人式)に参列される皆さんへ

市では、二十歳の節目を祝福し、次のとおり二十歳のつどい(旧成人式)を行います。

と き 令和5年1月8日(日) 午前10時30分開式(受け付けは9時30分から)

※令和5年の式典より、一部制(全学校共通)となりますのでご注意ください。

と ころ 市民会館大ホール

対 象 原則として、平成14年4月2日から平成15年4月1日までに生まれた方で、令和4年10月31日現在、市内に在住する方

内 容 式典(市長祝辞、来賓祝辞、二十歳代表あいさつ)

●開場から開式までの間、ホール内にBGMとして市内各中学校の校歌を放送します。

●式典終了後、卒業中学校単位で記念写真の撮影を行います。(予定)

その他 該当者には案内状を12月上旬に送ります。案内状が届かない場合はお問い合わせください。

参加する場合に届け出が必要な方

①11月1日以後の転入者

②市外に住民登録のある方

※マスクは必ずご着用ください。また、体調の優れない方、平熱を超える発熱のある方は参加をお控えください。(入場をお断りする場合があります)

※原則として、ご家族の入場はお断りいたします。

※飲酒されている方、アルコールおよび式典妨害のおそれのある物品などをお持ちの方のご入場は、お断りします。

※駐車スペースが限られています。ご来場の際には、乗り合わせや送迎、公共交通機関のご利用にご協力ください。

※新型コロナウイルスの感染拡大状況により、大幅な予定変更あるいは中止の場合があります。市庁などでお知らせします。

☎生涯学習課 ☎22-0420



秩父市の師走名物、秩父神社の例大祭「秩父夜祭」は、京都祇園祭、飛騨高山祭と共に日本三大曳山祭の1つに数えられています。江戸時代の寛文年間には祭りが存在していたという記録があり、300年余りの歴史があります。今年3年ぶりになる夜祭の開催で、加えて3日が土曜日と重なったこともあり、大勢の観光客の皆さまにお越しいただきました。12月2日(金)・3日(土)の笠鉾・屋台の曳行は通常に近いかたちで実施され、秩父神社本殿においての祭典は縮小して執り行われました。残念なことに、秩父流鎗馬は自粛となりましたが、来年の秩父夜祭は、通常通りに開催できるよう

秩父市長 北堀 篤

「3年ぶりの歓喜」

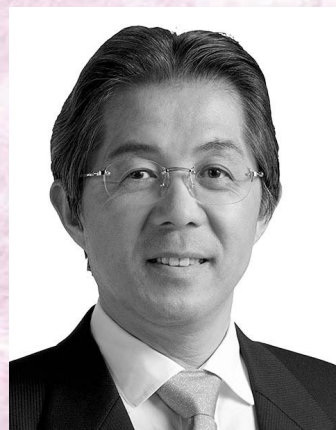

市長コラム

願っています。改めまして、開催にあたりご尽力いただきましたこと、山車町会をはじめ関係者の皆さまに感謝を申し上げます。就任2年目となる令和4年度の基本理念を「子どもから高齢者まで、すべての人が笑顔にあふれ、誰もがチャンスをつかめるまちを目指して」とし、6つの基本方針を掲げています。

- 1 子育て支援策の充実
- 2 行政改革による、さらなる財政の健全化
- 3 公共施設の有効活用
- 4 地域医療・福祉の充実
- 5 企業誘致と経済の活性化
- 6 安心・安全に暮らせる社会の実現

これら基本方針の実現を目指す一方で、財源が限られていることから、徹底した事業の見直しや経費の削減、公共施設の統廃合(ファシリテイマネジメント)に努め、財政健全化を強力に推し進めていきたいと考えています。同時に新型コロナウイルスの感染症対策を推進し、地域経済の再生にも全力で取り組んでまいります。

気がつけば12月。年末年始、あわただしくなりますが、市民の皆さまにおかれましては、どうぞ健康にご留意され、心身ともに健全に新たな年、2023年をお迎えになられますようお願い申し上げます。

地域に暮らす身近な相談相手

民生委員・児童委員(198人)が改選されました

福祉の問題等でお困りの方はご相談ください

3年に一度の民生委員・児童委員、主任児童委員の一斉改選に伴い、厚生労働大臣および埼玉県知事からの委嘱状が伝達されました。(任期：令和4年12月1日～令和7年11月30日)

民生委員・児童委員、主任児童委員は、地域に暮らす身近な相談相手として、医療や介護、子育ての不安など、住民のさまざまな相談に応じています。そして、その課題が解決できるよう、行政機関をはじめ、必要な支援への「つなぎ役」になります。

福祉の問題等でお困りのことがありましたら、各地区の民生委員・児童委員、主任児童委員にご相談ください。

☎社会福祉課 25-5204

吉田・大滝・荒川総合支所市民福祉課 吉田☎72-6082 大滝☎55-0101 荒川☎54-2115

(敬称略・順不同)

担当地区名	氏名	
第一地区民生委員・児童委員協議会 32人		
日野田町	浅見和子	
日野田町	石橋典夫	
日野田町	加藤登	
日野田町	千島真	
日野田町	新井克彦	
野坂町	山本能久	
野坂町	関口修子	
野坂町	新井保史	
野坂町	加藤茂樹	
熊木町	江田博信	
熊木町	浅見茂男	
熊木町	新井泰子	
熊木町	町田正子	
上野町	大久保はるみ	
上野町	井相田雅彦	
上野町	寺内紀代	
上野町	三橋一美	
上野町	吉木美也子	
上野町	濱中啓一	
中野町	長谷部さち子	
中野町	神林昌江	
本野町	竹内克二	
上野町	関河喜重	
上野町	染野知美	
東野町	杉田裕司	
東野町	岩田安佐子	
近戸町	若林隆司	
近戸町	木村京子	
近戸町	須田真弓	
別所	中村節子	
主任児童委員	田中夏恵子	
主任児童委員	原島恵子	
第二地区民生委員・児童委員協議会 33人		
番場町	岡田政子	
道生町	関川均	
道生町	荒船千景	
中村町	小林嘉子	
中村町	松本直子	
中村町	荒船千鶴子	
中村町	磯田千恵子	
中村町	千島松男	
中村町	上野貢	
桜木町	根岸幾男	
桜木町	関根富久代	
桜木町	原嶋進	
金室町	後藤克己	
金室町	児玉清子	
永田町	笠原七海	

担当地区名	氏名	
永田町	加藤昇	
柳田町	近藤正幸	
柳田町	山崎知彦	
阿保町	新井明夫	
大畑町	矢内英治	
大畑町	山崎邦夫	
滝の上町	高野武四郎	
上宮地町	原島陽子	
上宮地町	北谷戸國雄	
上宮地町	手島孝	
上宮地町	阿部誠	
中宮地町	小泉純子	
中宮地町	齋藤美樹	
中宮地町	浅見昭文	
相生町	引間弘政	
相生町	明石和彦	
主任児童委員	宮前容子	
主任児童委員	加藤祥子	
第三地区民生委員・児童委員協議会 18人		
上寺尾	原島久誠	
中寺尾	坂本誠	
中寺尾	島崎いつ江	
中寺尾	関根克一	
中寺尾	内田和子	
下寺尾	金崎好夫	
上蒔田	前原隆一	
中蒔田	上原トキ子	
下蒔田	内田繁夫	
田蒔田	富田千抄子	
太田上	富田嘉途子	
太田下	武島光國	
伊古田	齊藤操	
品沢	小林麻一	
堀切	関根忠	
小柱	井上由喜子	
主任児童委員	内田千秋	
主任児童委員	伊古田照代	
原谷高篠地区民生委員・児童委員協議会 34人		
宮崎	内田欽也	
宮崎	小池恵美子	
大野原	青野孝司	
大野原	曾根勝廣	
大野原	藤村將行	
大野原	坂本正人	
大野原	堀口弘	
大野原	堀口森延	
諏訪	設楽勝彦	
諏訪	町田恵理子	
諏訪	堀内きみよ	

担当地区名	氏名	
諏訪	内田森芳	
諏訪	堀口絹子	
諏訪	高橋とみ子	
諏訪	玉川敏	
上黒谷	石原明	
上黒谷	樋熊美恵子	
上黒谷	山越守保	
下黒谷	長島美喜子	
下黒谷	宮本邦男	
下黒谷	田口敏子	
上山田	高野勝	
上山田	吉田富次	
中山田	山中加偉	
中山田	鬼塚浩美	
下山田	関根佐恵子	
下山田	井上知佐子	
下山田	田端長次	
栃谷本	原田勢津子	
栃谷本	丹羽初代	
栃谷峰	山口洋子	
定峰	若林均	
主任児童委員	菅原由梨	
主任児童委員	今泉あや	
第五地区民生委員・児童委員協議会 22人		
上久那	岩田正代	
中久那	岸則子	
中久那	高橋久美子	
巴川	高野保江	
宮本	松本司	
栄	河本智世江	
大沼	山中啓子	
大沼	田代明	
八幡	小泉輝行	
八幡	堀口進午	
旭	上林孝之	
旭	江田裕一	
旭	江尻康雄	
旭	越千枝子	
旭	横田恭子	
旭	坂本哲男	
巴	木村健一	
巴	岩田幹夫	
浦山	浅見俊一	
浦山	小林準一郎	
主任児童委員	小林一美	
主任児童委員	飛川知美	
吉田地区民生委員・児童委員協議会 24人		
本町・仲町・上町	村田幸雄	
本町	原義雄	

歳末たすけあい募金の配分について

秩父市社会福祉協議会では歳末たすけあい募金をもとに、支援を必要とする世帯等に配分をします。

1 歳末たすけあい援護金

対象 次を全て満たす世帯

- ①生活困窮状態が著しいこと
- ②世帯構成者全員が令和4年度市県民税非課税であること
- ③秩父市内に1年以上居住していること

※生活保護世帯、施設・病院等に入所・入院している方は対象外です。

配分金額 1世帯10,000円

申込期限 令和5年2月20日(月)

2 ひとり親世帯小中学校新入学支度金

対象 次を全て満たす世帯

- ①市内在住で、ひとり親世帯(祖父母との同居を除く)か、父母のない子を扶養している世帯で、子が令和5年4月に小中学校に入学予定であること
- ②世帯構成者全員が令和4年度市県民税非課税であること
- ③生活保護受給中でないこと

配分金額 小学校1人25,000円 中学校1人35,000円

申込期限 令和5年2月20日(月)



3 学習支援事業配分

対象 1・2の配分の申請をし、決定となった世帯の構成員に高校在学中までの者がいる世帯

配分金額 1世帯5,000円の図書カード

※1・2の申請で該当となった世帯が対象となるため、この配分のための申請はありません。

4 施設配分

対象 秩父市内の障がい者通所・入所施設で12月から3月までに行う事業や新型コロナウイルス感染防止対策に対して助成

配分金額 1団体(法人)上限30,000円

申込期限 第1回締切 12月23日(金) 第2回締切 令和5年1月27日(金)

5 地域福祉サービス事業配分

対象 次を全て満たす団体

- ①令和4年4月以前にボランティア活動を始め、市内の地域、施設で活動をする団体で、会員3人以上で構成されていること
- ②自治体、社協などからの補助金が10万円以内であること

配分金額 1団体30,000円

申込期限 令和5年1月27日(金)

6 子ども食堂活動支援事業

対象 秩父市内の子ども食堂を行っている団体に助成を行います。

配分金額 1団体30,000円

申込期限 令和5年1月27日(金)

【1】 申請書等を社会福祉協議会または居住地区の民生委員に提出、
【2.4~6】 申請書等を社会福祉協議会に提出

問 秩父市社会福祉協議会各事務所

秩父事務所 ☎ 22-1514 吉田事務所 ☎ 77-1177
大滝事務所 ☎ 55-0847 荒川事務所 ☎ 54-2968

担当地区名	氏名
新志・棕本一部	竹内和子
阿熊上・中・下	新井一男
久長元・藤頼	新井時夫
久長上	新井和美
取方・桜井	丸山まゆみ
藤沢・南新田原・万場沢	植竹隆子
北新田原・関小暮	中嶋明美
上野登の上赤・橋倉・布理田中	新井ゆかり
矢畑・井上	竹内真紀子
石間戸・大瀬部	落合寿子
宮戸・中島	高野房枝
千鹿谷・久形・女部田	女部田猛文
大波見・小川戸	強矢ゆう子
塚越	古川治和
明ヶ平・小川	古川光明
女形	新井芳江
沢口・漆木	串田光男
中郷	加藤五郎
沢戸・半納	新井享
太田部	新井久子
主任児童委員	城口妙子
主任児童委員	石間戸久幸
大滝地区民生委員・児童委員協議会 15人	
強石・巢場	立川肇
大血川	山中茂
大達原・大輪	山口吉司
神岡	加藤滋
落合	木村佐代子
三十槌	島田陽子
大久保・二瀬	山中直忠
麻生・寺井	山中林之助
上中尾	山中守成
栃本・川又	廣瀬勝彦
鶉平	浅香ミスエ
小双里	廣瀬裕子
中双里・中津川	山中新一
三峰	山中若枝
主任児童委員	立川西紀
荒川地区民生委員・児童委員協議会 20人	
久那	加藤知男
下石原・上石原1	三上君子
上石原・上石原3・北原住	横田康男
栃久保・上田野県住	大谷芳美
糺屋	加藤美喜江
船川・越	高橋好一
事上・坂口	藤澤洋一
上半縄	井上治子
下半縄	井上久男
芦川・寺沢	新井邦芳
下日野	浅海正美
大塚・松葉・小野原・鷲ノ巣・柴原・皆谷原住宅	新井佐代子
豆早原・橋場・原	宮城浩文
中野・青梅	新井輝治
上サ・白久住宅	小池敏夫
上郷・上平・反平・下郷	磯田潤一
猪鼻	神辺輝二
町分・古池・大指	新井ひろ子
主任児童委員	江田徹
主任児童委員	磯田朝子

第8波(新型コロナ・インフルエンザの同時流行)に備えましょう

この冬は、新型コロナウイルスとインフルエンザの同時流行が懸念されており、感染が拡大し、医療がひっ迫する可能性があります。第8波(同時流行)に備えて次の対策をしておきましょう。

新型コロナ抗原検査キットや解熱鎮痛剤などの準備を

今年の夏の第7波を上回る感染拡大が生じた場合には、医療機関を速やかに受診できない可能性も考えられます。発熱等の体調不良時に備えて、あらかじめ薬局等で検査キット(国が承認した「医療用」または「一般用」)や解熱鎮痛剤を必要に応じて適量用意し、自己検査やセルフケアの準備をしておくなどのご協力をお願いします。

また、自宅療養に備えて食料品や飲料水、日常生活品などを用意(5~7日分を目安)しましょう。

感染拡大時の発熱など体調不良の時は

感染拡大時は、医療機関の発熱外来等にかかりづらくなります。重症化リスク等に応じた外来受診・療養のため、次のとおりご協力をお願いします。

65歳以上の方・基礎疾患のある方・妊婦の方など

重症化リスクが高いため、発熱など体調不良時には、速やかに発熱外来を受診してください。必ず事前に電話で相談をしてから受診するようにしてください。

上記以外の方

発熱など体調不良時は、コロナ抗原検査キットをお持ちの場合は、まずはご自身で検査(自己検査)してください。検査キットをお持ちでない場合、症状が重いと感じる場合は、必ず事前に電話で相談してから速やかに医療機関を受診してください。なお、自己検査した場合は受診の際、結果のわかる検査キットを持参してください。検査結果が陽性だった場合には、県のQRから新型コロナ陽性者の登録をお願いします。

発熱した時の医療機関への受診方法や、受診するべきかわからない場合・不安な場合について、詳しくは20ページや市HPをご覧ください。

☎地域医療対策課 ☎22-2279



新型コロナ陽性者登録(県HP)



発熱時受診方法(市HP)

ポテくまくんイチオン 産業支援インフォメーション

☎産業支援課 ☎25-5208

「秩父市地場産業センター(じばさんセンター)」に変わります!

秩父駅に直結する秩父地域地場産業振興センターが、令和5年1月1日から市の公共施設「秩父市地場産業センター(じばさんセンター)」となります。

	主な機能	開館時間	年末年始の休館日
1階	地場産品販売場(じばさん商店)、コミュニティスペース	午前10時~午後7時 (12月~2月:午後6時まで)	12月29日(休)~31日(土) ※1月1日(祝・日)から営業
2~5階	貸館 ※貸館申請窓口は4階事務所(☎25-0088)です。	午前9時~午後9時	12月29日(休)~1月3日(火)

がんばれ秩父!

最大20%戻ってくるキャンペーン開催!

長引くコロナ禍における市内の消費を活性化させるため、「PayPay」と連携したキャンペーンを開催します。ぜひご利用ください。

※キャンペーンは状況により、途中で終了する場合があります。

内容 「PayPay」の残高での支払いで、最大20%戻ってきます。

対象店舗 市内の「PayPay」加盟店(※一部店舗を除く)

対象期間 令和5年1月1日(祝・日)~31日(火)

付与上限 1回につき3千円 期間上限 1万円

その他 1つの商品やサービスを分割で決済することはキャンペーン規約で禁じられています。通常1回の決済にて支払うべき商品等代金を、複数回に分割して決済することにより景品付与を受けたことが判明した場合、キャンペーンによるボーナスは取り消されますのでご注意ください。

☎産業支援課 ☎25-5208

秩父市地場産業センター(じばさんセンター)HP→



秩父市木育おもちゃの広場の

「ボランティア」や「リーダー」になりませんか？



	ボランティア研修	リーダー研修
とき	① 2月4日(出)午前10時～午後4時 ② 2月18日(出)午前10時～午後4時 ※ 3月21日(祝・火)に実践研修があります。	3月12日(日)午前10時～午後4時 ※ 3月21日(祝・火)に実践研修があります。
ところ	市役所本庁舎内会議室	市役所本庁舎内会議室
内容	・秩父の森について ・秩父市誕生祝い品木のおもちゃ説明 ・木育おもちゃセットの遊び方レクチャー など	・木育おもちゃの広場の概要説明 ・おもちゃの内容説明、設営・撤営の手順 ・来場者との関わり、ヒヤリハット ・ロールプレイング など
対象	木育おもちゃセットを活用して、木育や木材利活用のPRをすることに興味のある方	ボランティア研修を受講した方、「埼玉木育サポーター」「木育インストラクター」「おもちゃコンサルタント」の方など
定員	各回20人ずつ	10人
その他	・申し込みは先着順。ただし、3月21日(祝・火)の実践研修に参加できる方を優先します。 ・昼食は各自準備をお願いします。	

市では、「生涯木育」を合言葉に、さまざまなライフステージで木と触れ合うことで、木の大切さや木材の利活用の必要性について広く知ってもらう取り組みを進めています。その一環として、秩父産木材等を使用した木製玩具や関係什器類を地元事業者等が製作し、木育や木材利活用を市内外にPRするボランティア人材を養成する研修を左上の記表のとおり開催します。

研修費用 無料
問・申 令和5年1月20日(金)までに☎または☒で産業支援課へ
 ☎25-5208
 ☒sangyo@city.chichibu.lg.jp



公共工事の入札結果

(税込500万円以上)

入札契約方法	契約日【完成予定】	事業名【事業場所】	契約金額【予定価格】(税込/円)	落札率	契約業者	工事担当課
一般競争入札	10月3日【3月】	大野原夢沼水路整備工事【大野原地内】	9,680,000【10,791,000】	89.70%	㈱吉田総合建設	道路維持課 ☎26-6385
指名競争入札	10月17日【3月】	女形沢水路整備工事(再2)【上吉田地内】	5,482,400【5,596,800】	97.96%	町田興業(株)	道路維持課 ☎26-6385
	10月17日【2月】	森林管理道石神沢線舗装工事【吉田石間地内】	8,088,674【9,240,000】	87.54%	昭和工業(株)	吉田・地域振興課 ☎72-6083
	10月17日【2月】	尾田蒔60号線道路舗装工事【蒔田地内】	8,534,047【9,856,000】	86.59%	津山建設工業(株)	道路維持課 ☎26-6385

☒工事の内容…表中の工事担当課、契約関係…契約課 ☎25-5216

中小企業者の皆さんへ 1月は利子補給金の申請月です

対象 市内に事業所等を有し、市税を完納している中小企業者
対象となる融資制度

- 秩父市小口・特別小口融資制度
- 日本政策金融公庫の国民生活事業融資制度(新型コロナウイルス感染症特別貸付は対象外)

※市内での事業資金に限ります。他の市町村から利子補給を受けようとする場合は対象外です。

補給内容 年間支払利子の20%以内(1世帯または1事業主につき最高10万円)

補給期間 最初に補給を受けた年から連続した10年以内

申込期間 令和5年1月6日(金)～31日(火)(土・日・祝日は除く)

受付時間 午前9時～正午 午後1時～5時

申込窓口

- 【本庁・大滝管内】秩父商工会議所
- 【吉田・荒川管内】それぞれ市役所
- 吉田・荒川総合支所地域振興課
- 申請書類** 申請の対象となる方で、申請書類が届かない場合は、市HP掲載の書類をダウンロードまたは各申請窓口へお申し出ください。
- 問** 産業支援課 ☎25-5208
- 秩父商工会議所 ☎22-4411
- 吉田・荒川総合支所地域振興課 ☎72-6083
- 荒川 ☎54-2114

がんばる商店街!

みやのかわ商店街 チャンスカードセール

とき

セール…12月17日(出)～30日(金)
 福引き…12月26日(月)～30日(金)午後1時～7時

ところ

ほっとすぼっと秩父館横の各店にてお買い物1,000円ごとにチャンスカードを1枚差し上げます(各店舗によって異なります)。2枚で1回の福引きに参加できます。

ナイトバザール賞…お楽しみナイトバザール賞【5本】
 ウニクス賞…ユニテッドシネマ秩父鑑賞ペアチケット【20本】
 ダイヤモンド賞…お米5kg【30本】
 金賞…お米2kg【300本】
 銀賞…たまご【500本】
 銅賞…ポケットティッシュ

※空くじなし
 ※安全安心に楽しんでいただくためにスタッフのマスク着用、検温などこまめな対策を講じて実施いたします。お客様にも抽選会前後の手指消毒や並ぶ列の距離の確保などにご理解、ご協力をお願いします。

※詳細はポスター、新聞折り込みチラシをご覧ください。
問 やすだ ☎22-0511

秩父税務署からのお知らせ

令和4年分確定申告の申告期限および相談・受け付けについて

○所得税等

令和5年2月16日(木)～3月15日(水)

※還付申告書は2月15日(水)以前でも提出できます。

○消費税および地方消費税

令和5年3月31日(金)まで

申告会場の混雑緩和のため、会場への入場には「入場整理券」が必要です。入場整理券は当日、会場において配布するほか事前にオンラインによる発行も行います。

確定申告期間中は会場の混雑が予想されますので、早めに申告をお願いします。

税務署の閉庁日(土・日・祝日等)は、秩父税務署での相談および申告書の受け付けは行っていません。

〈動画で見る確定申告〉



「動画で見る確定申告」で検索

〈確定申告書等作成コーナー〉



「確定申告」で検索

マイナンバーカードを使って自宅からスマホで確定申告！

確定申告は、ご自宅からのマイナンバーカードを利用したe-Tax・スマホ申告が便利です。マイナンバーカードとスマホ(マイナンバーカード読み取り対応)があれば、確定申告会場に出向くことなく、国税庁PP「確定申告書等作成コーナー」を利用して確定申告を行うことができます。

〈マイナポータル連携〉



「マイナポータル」で検索

国税の納付はキャッシュレスで！ ～金融機関等へのお出掛け不要～

令和3年10月から税務署窓口での納税は、午前9時から午後4時までの受け付けとなっています。

国税の納付は、金融機関等の窓口での現金納付のほか、さまざまな納付手段があります。

- ・ダイレクト納付
- ・コンビニ納付(QRコード方式またはバーコード方式)
- ・振替納税
- ・インターネットバンキング
- ・クレジットカード納付(納付額に応じた手数料がかかります)

窓口に出向かずに納付ができる納付手段がお勧めです。特に、法人の方には、ダイレクト納付を、個人の方には振替納税をお勧めします。

令和5年10月1日からインボイス制度が始まります！

令和5年10月1日から、消費税の仕入税額控除の方式としてインボイス制度が開始されます。

適格請求書(インボイス)を発行できるのは、「適格請求書発行事業者」に限られ、この「適格請求書発行事業者」になるためには、登録申請書を提出し、登録を受ける必要があります。

個人事業者の方の登録申請手続き等は、マイナンバーカードとマイナンバーカード読み取り対応のスマホがあれば、e-Taxソフト(SP版)により行うことができます。

e-Taxソフト(SP版)では、画面に表示された質問に回答していくことで、入力漏れ等がなく、スムーズに申請データを作成することができる「問答形式」を採用していますので、ぜひご利用ください！

インボイス制度について、詳しくは国税庁PPの「インボイス制度特設サイト」をご覧ください。

インボイス制度特設サイトはこちら▼



問 秩父税務署 ☎ 22-4433 (自動音声案内でご案内します)

→ 国税に関する一般的なご相談「1」

→ 税務署に御用のある方「2」

→ 消費税の軽減税率制度およびインボイス制度に関するご相談「3」

事業主の皆さん 給与支払報告書の提出をお願いします

前年中に個人に対して給与・賃金等を支払われた法人・個人は、その受給者の1月1日現在（または退職時）に住民登録をしている市区町村に、給与支払報告書を提出する義務があります。

令和4年度に、市へ給与支払報告書の提出のあった事業所または市県民税の特別徴収の実績がある事業所へ、12月中旬に総括表（給与支払報告書提出時の表紙）を発送しますので、ご利用ください。

総括表が届かなかった場合は、市☎から様式をダウンロード、印刷してご利用ください。提出期限は令和5年1月31日(火)です。

パートやアルバイトなどの就業形態にかかわらず提出が必要です。eLTAX（地方税の手続きをインターネットを利用して電子的に行うシステム）での給与支払報告書の提出も受け付けています。

給与所得者の市県民税は、「特別徴収（給与天引き）」で納税をお願いします

埼玉県と県内すべての市町村では、市県民税の特別徴収による納税を徹底するため、該当するすべての事業所を、原則として「特別徴収義務者」に指定する取り組みを進めています。引き続き特別徴収による納税にご協力をお願いします。

また、退職等の異動があった場合は、速やかに「給与所得者異動届」の提出をお願いします。

☎市民税課市民税担当 ☎22-2209

令和4年度税に関する中学生の標語 受賞作品を一部ご紹介します

- 埼玉県教育長賞「税金の力を知ったコロナ禍で」田嶋 春仁（吉田中1年）
秩父県税事務所賞「笑顔の輪未来につなごう納税で」宮前 乃碧（秩父第一中1年）
秩父県税事務所賞「納めるべえ秩父の街に貢献活動」岩崎 玲音（秩父第二中2年）
秩父県税事務所賞「税金で持続可能な社会へと」新井 美里（秩父第一中3年）
秩父市長賞「税金はみんなをたすけるスーパーマン」石川 凌（高篠中3年）
秩父地区教育委員会連合会教育長部会長賞「消費税小さな納税大きな貢献」佐宗 豪斗（秩父第一中3年）
秩父市教育長賞「税金は社会を廻すエネルギー」鈴木 吟舵（秩父第一中2年）

秩父サイクリングだより

令和4年10月9日(日)に滝沢サイクルパークにて「2022 JBMXF（ジャパンBMX連盟）大東建託シリーズ第4戦・東日本第2戦」が開催されました。国内初の8mスタートヒルを使用した全日本シリーズ戦となりました。

全国から213人もものすご腕の選手が集まり、会場は活気に満ちあふれていました。秩父市からは10人の選手が出場し、内4人が入賞しました。

- ・チャンピオンシップ女子 浅見渚選手 準優勝
- ・ボーイズ5～6歳 飯島勘多さん 3位入賞
- ・ボーイズ7～8歳 土屋慶祐さん 3位入賞
- ・ボーイズ9～10歳 後藤絢音さん 3位入賞

今大会をもって2022年に予定していた秩父会場のレースはすべて終了しました。2023年のシーズン開幕まで、より腕を磨いて頑張りましょう！

（自転車普及推進員 高山 一成） ☎市民スポーツ課 ☎25-5230



左側210番が後藤絢音さん

守るっ！緑と清流を

土砂等の堆積(埋め土等)に関するQ&A

Q 条例(秩父市土砂等のたい積の規制に関する条例)に基づき許可が必要な埋め土等の面積について教えてください。

A 原則として、500㎡以上、3,000㎡未満のものについては、許可が必要となります。※3,000㎡以上のものについては、県条例に基づく許可が必要となります。

Q 田んぼや畑に土砂等を入れて駐車場や資材置場などにしたいのですが、許可を受けなくても問題ありませんか？

A 農地を農地以外の目的で使用する場合は、農地転用の許可が必要です(一時的に利用する場合も転用となり、許可が必要です)。

※面積が、500㎡以上3,000㎡未満の場合は、秩父市土砂等のたい積の規制に関する条例に基づき許可も必要です。

農地改良や太陽光パネル設置などに伴う造成で、埋め土等を行う場合や、ストックヤードとして一時的に土砂等をたい積する場合で

あっても、条例等に基づく許可等が必要となる場合があります。ご注意ください。

何かご不明な点がありましたらお気軽にお問い合わせください。
圃土砂等のたい積(埋め土等)に関して
生活衛生課 ☎25-5202
農地に関して
農業委員会 ☎25-5231



土砂たい積110番開設！！

違法な埋め土を見つけたら

☎25-5202まで

(生活衛生課直通)

休日・祝日は、22-2211 (市役所警備員室)

通報者の秘密は守られますので、安心して情報をお寄せください！！

現在、違法な残土投棄の監視強化パトロール実施中です！

消費生活センターからのお知らせ

加工食品の表示が改正されます

日本はカロリーベースで約6割の食料を輸入しており、国内で作られた加工食品でも、その原材料は国産とは限らず、外国産のものが多数あります。一部の加工食品を除き、原材料の原産地表示義務がないので、加工食品を選ぶ際、原産地情報を得ることは困難です。そこで食品表示基準が改正され、輸入品を除く国内で製造された全ての加工食品に原料原産地表示が義務付けられることになりました。

原材料が生鮮食品の場合は、産地表示し、2か国以上の産地の原材料を混合して使用する場合は、重量割合の高い順に国名を表示します。

〈表示例〉

名称 ウインナーソーセージ
原材料名 豚肉(アメリカ産、国産)、豚脂肪・・・

原材料が加工食品の場合は、原則として製造地を表示します。

〈表示例〉

名称 チョコレートケーキ
原材料名 チョコレート(ベルギー製造)、小麦粉・・・

表示が困難な場合は例外による大きく表示が可能です。

また、遺伝子組み換え農作物の任意表示についても改正されます。遺伝子組み換え農産物の表示制度には、義務表示と任意表示があります。任意表示について具体的に、大豆、トウモロコシに限っては、5%以下の意図せざる混入は「遺伝子組み換えでない」との任意表示が可能でしたが、5%以下の混入があるものを「遺伝子組み換えでない」と表示することは誤解を招く状況でした。

新たな任意表示制度では、意図せざる混入が5%以下に抑えられ、適切に分別生産流通管理されている場合は「分別生産流通管理済み」と表示されます。

〈表示例〉

「大豆(分別生産流通管理済み)」等

原料原産地名、非遺伝子組み換え農産物の任意表示とも2023年4月1日からスタートします。

秩父市消費生活センター

毎週月～金曜日(祝日はお休み)
午前9時～正午、午後1時～4時
☎25-5200



認知症高齢者等の「見守りシール」をご利用ください

市では、認知症等によって外出したまま自力で帰宅できなくなった方を早期に発見し、事件・事故から守るため、個人情報を守りながら身元を速やかに特定できる「見守りシール」の交付を開始しました。



内容

認知症高齢者等の衣服や靴、持ち物等に貼られたQRコードをスマートフォン等で読み取ると、インターネット上の伝言板が表示され、発見者が現在の居場所を入力すると、家族等へ発見通知メールが届きます。

不安そうな高齢者を見かけた場合は…

見守りシールを身に着けた人が、一人で不安そうにしていたら、やさしく声を掛け、お持ちのスマートフォン等でQRコードを読み取ってください。

申・問 高齢者介護課 ☎ 25-5205



手話で ○○ をやってみた!

いろいろなことばを手話でやってみます!
右のQRコードを読み込んで、手話動画もぜひご覧ください。

手話を動画で見られます



「冬」

「スキー」



「冬」



両腕と身体を縮こませて、拳を上に向けて左右に震わせます。
この表現には「寒い」という意味もあります。

「スキー」

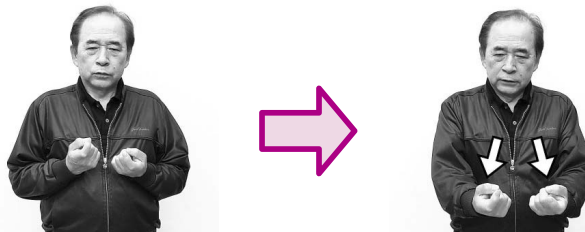

上向きにした手のひらの人さし指を軽く曲げ、滑らせるように同時に前に出します。

最近、テレビCMに字幕がつくようになったのを知っていますか?

今までテレビCMに字幕がつくものはごくわずかでした。令和3年10月から全国で字幕つきCMを見ることができるようになり、誰でも楽しめるようになりました。

4コマ まんが よっ! 秩父市宣伝部長 ポテくまくん



フードばっか(笑) それは他所の映画館でも共通ですよー

夢をかなえる 未来にはばたく 秩父地域の高校

(秩父農工科学高等学校)

秩農工祭

11月5日(土)、秩農工祭を全日制、定時制、専攻科と同時開催しました。昨年は校内公開のみの形式でしたが、今年は限定公開で実施しました。公開開始とともに、コロナ禍前の雰囲気少々感じながらの各団体発表となり、生徒はとても忙しく活動していました。これまでの準備や来場者への対応等、貴重な経験ができたと思います。



なお、専攻科は今回で最後の発表となりましたが、日頃の研究成果を示すことができました。

本校の文化祭は、埼玉県内はもとより県外からの来校客が毎年あり、多数の方より入場に関する問い合わせがありました。一般公開中止の案内をすると、とても残念がっていました。来年は一般公開ができるように感染状況が落ち着いてくれることを祈っています。

地域おしり協隊

暮らす、秩父 <秩父市移住相談センター> 宮側町1-7 地場産センター5階 ☎26-7946 松田・末村・西村・松本

●9月23日【マイナビ転職フェア 東京】に出展してきました!

日本最大級の転職フェアとも呼ばれ、多くの転職希望者が来場していました。フェアには大手企業がずらりと並ぶ中、ひときわ目立っていたのが「秩父地域 移住・しごと相談コーナー」でした。当日は約70組以上の方が秩父の話を聞こうとブースに足を運んでいました。秩父地域はテレビなど多くのメディアに取り上げられ、都心から電車で約77分で来られる距離にあるため、移住場所として検討いただく方がとても増えており、ブースには絶えず秩父の話を聞こうと列を作るほどでした。



●9月25日【ふるさと回帰フェア2022】に出展してきました!

フェア来場者数は昨年の8,000人を上回る18,000人を記録しました。秩父市ブースは常に席が埋まり、ブースだけでは足りずスタッフ全員でフリースペースも利用し対応するほどの大盛況でした。多くの方に興味を持っていただいた中で、「話を聞いて秩父市への移住って現実的かも?」「今の仕事を変えずに、秩父へ移住できるかも?」などの声を多く聞くことができ、都心への利便性や暮らしやすさなどのPR成果を感じました。昨今の働き方改革、コロナによる急速なデジタル化、オンライン化でテレワークの普及も移住を後押しする大きな要因となっています。



お知らせ

のページ

HP ホームページを参照

1 家屋の新築・増築・取り壊しをされたときは届け出を!

令和4年中に家屋を新築、増築および取り壊しをした方は、お早めに資産税課まで届け出をお願いします。

※法務局にて登記をされた場合は不要です。

問 資産税課 ☎25-6076

2 し尿処理の事業統合のお知らせ

令和5年4月1日から秩父圏域のし尿処理事業は統合され、秩父広域市町村圏組合で行います。

今回の事業統合は将来的にし尿処理施設を統合し、圏域に一所の新処理施設を建設することを目的に進めています。

なお、今回の事業統合による手数料額の変更はありません。

問 秩父地域し尿処理事業広域化準備室 (熊木町8-15) ☎26-11135 ☎22-12309

✉shinyokokki@city.chichibu.lg.jp

3 秩父広域消防出初式(縮小による開催)

秩父広域消防出初式は新型コロナウイルス感染症拡大防止の観点から規模を縮小して開催します。

例年行われている消防訓練等のイベントは中止し、一般の方の見学もご遠慮いただきます。

とき 令和5年1月7日(土)午前10時開始

ところ 秩父消防本部(下宮地町) 問 秩父消防本部 ☎21-0120

4 冬の食中毒・感染症に注意しましょう

食中毒は家庭の食事でも発生します。特に冬場はノロウイルスによる食中毒や感染症の発生が多くなります。次の点に注意して、健康に過ごしましょう。

- ① 生食用以外の二枚貝(カキなど)を食べるときは、中心部まで十分加熱してから食べましょう(中心温度85〜90℃で90秒以上の加熱)。
- ② 調理器具・食器を洗浄消毒しましょう(熱湯・塩素系漂白剤を使用)。
- ③ 日常的に「しっかり手洗い」をしましょう(特にトイレの後)。
- ④ 体調が悪いときには、調理しないようにしましょう。
- ⑤ 吐物やふん便を始末するとき

は、使い捨て手袋やマスクを着用して適切に処理しましょう。

問 秩父保健所 ☎22-3824

5 河川などの異常水質事故防止にご協力お願いします

年末の大掃除などの際に、不要な塗料や油、農薬などの取り扱いには十分にご注意いただき、決して河川や水路、側溝に流さないようお願いいたします。河川や水路に油や薬品などが流出すると、水道水や農業用水の取水に影響が出る等の異常水質事故につながります。事故対応の費用は、事故原因者の負担となります。

もし、異常水質事故を見つけた場合には、速やかに埼玉県秩父環境管理事務所または生活衛生課にご連絡ください。

問 埼玉県秩父環境管理事務所 ☎23-1511 市役所生活衛生課 ☎25-5202

6 調理師の方は調理業務従事者届をしましょう!

調理業務に従事する方は、2年ごとに県に届け出る必要があります。

対象 県内の飲食店や給食施設などで就業している調理師

届出方法 令和5年1月15日(日)までに必要事項(令和4年12月31日現在の氏名、免許番号、従事する施設名等)を指定様式に記入し埼玉県調理師会へ

問 (一社) 埼玉県調理師会 ☎048-862-6443 埼玉県健康長寿課 ☎048-830-3585

広告

広告

**7 秩父市農業用施設燃油価格高騰
対策補助金を活用ください!**

燃油価格高騰の影響を受ける市内農業者を支援するため、農業用施設で使用する燃油の購入費を一部助成します。

対象 市内に住所を有する施設経営生産者（野菜、果樹、花き、キノコ類）または畜産業を営む者等

対象経費 市内農業用施設（園芸施設または畜舎内で使用する機械類に限る）で使用するために、令和4年9月1日（木）から令和5年1月31日（火）までに購入した燃油（A重油、灯油に限る）の購入費

補助額 1ℓあたりA重油25円灯油27円で算出した額で購入費の3分の1以内

※予算の範囲内で案分し交付
申請手続 申請書は令和5年1月10日（火）から配布し、申請は令和5年2月1日（水）から受け付けます。
※詳細、申請方法等については左記へお問い合わせしてください。

問 農政課 ☎25-5210



**8 確定申告時期のアルバイト募集
秩父税務署で働いてみませんか?**

雇用予定期間 令和5年2月～3月
勤務地 秩父税務署

賃金 時給990円

勤務形態 月曜日～金曜日まで午前9時～午後5時（5時間30分）
※休憩時間1時間を除きます。

勤務内容 事務補助、パソコンによるデータの入力、書類の整理等

申・問 令和5年1月13日（金）までに秩父税務署総務課（仲村・安田）☎22-4433（自動音声「2」を選択してください）

9 自衛官採用説明会

自衛官採用に関する説明をメインに、自衛隊の概要・役割等を現職自衛官が詳しく説明します。

とき 12月26日（月）～30日（金）（1日2回実施）1回目：午前10時～2回目：午後1時～（完全予約制）

ところ 自衛隊秩父地域事務所（秩父市大野原491番地1）

対象 17歳～31歳の男女とその家族

申 自衛隊秩父地域事務所広報官・堀川 ☎080-3431-0635

10 秩父看護専門学校一般入試

令和5年度の看護学生を募集します。一般選考入試を行います。

①1次募集 ②2次募集

試験日 ①令和5年1月15日（日）②2月19日（日）

出願期間 ①12月19日（月）～令和5年1月11日（水）②1月30日（月）～2月15日（水）

選考方法 国語I（漢文、古文を除く）、一般常識、小論文、面接

※①、②ともに選考方法は共通

問 秩父看護専門学校 ☎25-4696
※学校見学も随時行っていますので、お問い合わせください。

11 秩父市社会福祉協議会職員募集

●一般事務職1人

（令和5年4月1日採用予定）

受験資格 高卒以上の学歴を有し、平成4年4月2日以降生まれの方

試験日 1次試験（教養）令和5年1月7日（土）2次試験（面接）1月16日（月）（1次合格者のみ）

試験会場 秩父市福祉女性会館

合格発表 令和5年1月20日（金）

実施要項・申込書 左記にて配布
申・問 12月20日（火）

（必着）までに秩父市社会福祉協議会総務課（福祉女性会館2階）☎22

11514（午前8時30分～午後5時15分、土・日・祝日は除く）



秩父市社会福祉協議会

広告

広告

とき	ところ	スマホ教室 (3日間の講習) ※申し込み必要	IT相談会 ※申し込み不要
1月11日(水) 〃 18日(水) 〃 25日(水)	市民会館2階 (本庁舎2階) けやきフォーラムD	第5回	午前10時～ 正午 午後2時～4時
1月13日(金) 〃 20日(金) 〃 27日(金)	吉田農村環境改善 センター(やまな み会館)会議室 (下吉田6557-1)	第6回	

※スマホ教室・IT相談会は2月と3月にも開催します。

12 スマホ教室・IT相談会(無料)

スマホ教室(60歳以上の方)
メールの送信方法やLINE・PayPayの使い方など
定員 各回20人(募集人数を超えた場合は抽選)
※各回とも、3日間を通じて参加できる方をお申し込みください。
申 12月27日(火)まで
IT相談会(年齢制限なし)
IT機器に関することならどんなことでも相談できます。スマホ教室に参加された方も大歓迎。
※IT機器(スマホやタブレットなど)は、各自でご持参ください。
申 問改革推進課 ☎22-2202

13 秩父の郷土WEB写真展

作品募集・作品展示
テーマ 秩父地域を題材とした写真
応募要項 秩父市地域振興公社総務課(温水プール内) 配布またはHPから確認できます。
秩父の郷土WEB写真展HPで作品展示を行います。
申 秩父の郷土WEB写真展HP応募フォームより令和5年3月31日(金)まで
問 (一財) 秩父市地域振興公社総務課 ☎22-7411



秩父の郷土WEB写真展HP

14 「秩父ポテくまくん健康体操」サポーター養成講座

「秩父ポテくまくん健康体操」は、筋力づくり・仲間づくり・認知症予防に「安全で効果の期待できる」歩いて通える身近な場所で行う体操です。この体操のお手伝いをするサポーターを養成します。サポーター活動は、ボランティアとなり自分の健康づくりにもなります。
とき 令和5年1月17日(火)・30日(月)、2月8日(水)・13日(月)・20日(月)・27日(月)午後1時30分～3時30分
※2月8日(水)のみ午前9時30分～11時30分全6回1コース



15 あいサポーター養成研修

歴史文化伝承館または市民会館
※詳細は後日通知します。
定員 20人
申・問 12月19日(月)午前9時から秩父地域包括支援センターへ ☎22-12582
多様な障がいのある方を理解して、障がいのある方が困っている時にちょっとした手助けをするコツを学ぶ研修会です。
●皆野会場
とき 令和5年1月18日(水)
ところ 皆野町役場201会議室
定員 20人(先着順)
●秩父会場
とき 令和5年1月23日(月)
ところ 歴史文化伝承館1階研修室
定員 20人(先着順)
●横瀬会場
とき 令和5年2月28日(火)
ところ 横瀬町民会館小会議室
定員 20人(先着順)
※いずれの会場も午後1時30分～(開場:午後1時)
※定員になり次第受け付け終了
申・問 障がい者福祉課 ☎27-7331
31 ☎27-7336
秩父市社会福祉協議会
☎22-115
14 ☎22-4815



広告

16 初心者陶芸教室

手びねりで湯飲みやカップをつくりまします。粘土から器ができるまでを体験してみましよう!
とき 1月18日・25日、2月15日、3月1日(いずれも水曜日、全4回) 午後1時30分～3時30分
ところ 歴史文化伝承館1階美術・陶芸室
講師 渡邊 慧先生
定員 10人(先着順)
参加費 1,500円(材料費)
持ち物 エプロン・タオル(汚れてもよい物)
申・問 12月20日(火)から生涯学習課窓口にて ☎22-0420



17 大滝氷まつり

令和5年1月7日(出)〜2月23日(祝・木)大滝地区の冬の名勝「三十槌の氷柱」の見頃に合わせ、開催します。



氷柱のライトアップについて

と き 1月14日(出)〜2月23日(祝・木) 平日…午後5時〜7時、土・日・祝日…午後5時〜8時

と ころ 大滝三十槌区

※天候により期間の変更があります。

開 (一社) 秩父観光協会大滝支部
☎55-0707

18 中央公民館吹奏楽クラブ クリスマスチャリティ ミニコンサート

医療従事者の方々へチャリティコンサートを通じ、感謝の気持ちを届けます。

と き 12月24日(出)開演…午後2時(開場…1時30分)

と ころ 歴史文化伝承館2階ホール

定 員 150人(先着順)

入場料 無料

開 中央公民館吹奏楽クラブ 鈴木
☎080-9374-1203

19 大切な人を自死(自殺)で亡くされた方の「語り」の会

と き 令和5年1月13日(金)、3月10日(金)午後1時30分〜3時30分

と ころ 秩父保健所

内 容 同じ体験をされた方同士が安心して語りあう場を提供します。(3月はフアンシレーター有り)

対 象 家族や親戚、友人、職場の同僚など身近な人を自死(自殺)で亡くされ、ご自分から参加を希望する方(前日までに事前申し込みが必要)

参加費 無料

申・**開** 秩父保健所保健予防推進担当 ☎22-3824

20 第4回環境セミナー 演題「冬芽の観察」〜樹木の冬の姿を見に行こう〜

と き 令和5年1月21日(出)午後1時〜3時(受け付け…午後0時30分)

と ころ 受け付け・講演…上町街かどギャラリー、観察…東京大学秩父演習林影森苗畑

講 師 高杉 茂氏(森林インストラクター)

定 員 30人(事前申込制・先着順)

参加費 無料

申・**開** または☒で秩父市環境市民会議事務局長 岩田 ☎080-8883-8670

☒simin-iwata.20@docomo.ne.jp

21 2022秩父サイエンスアカデミー(研究発表)

と き 12月25日(日)午後1時〜4時

と ころ 秩父看護専門学校4階講堂

内 容 秩父の自然や森などを研究している小学生・高校生・社会人・教員がその成果を発表し、秩父の魅力を学術的に深めます。

定 員 60人(事前申し込み不要)

開 日本薬科大学地域連携室または、NPNPUサイエンスアカデミア事務局 ☎090-9395-16983

22 青葉昌幸杯 第59回秩父駅伝競走大会

新型コロナウイルスの影響により2年の開催延期となっていました。駅伝大会を秩父ミューズパーク内の周回コースで縮小して開催します。

と き 令和5年2月19日(日)

対 象 高校生以上

部 門

- ①一般男子の部(高校男子も含む)
- ②一般男女混合の部(女子2人以上含むこと)
- ③一般女子の部(高校女子も含む)

全部門5区間(総距離18・54km)

参加費

- 高校生1チーム 5,000円
- 一般1チーム 10,000円

※傷害保険料含む

申・**開** 12月23日(金)までに参加費を添えて秩父駅伝競走大会実行委員会へ(スポーツ健康センター内)

☎・☒ 22-4770

23 みどりの村

①ウマとのふれあいコーナー
②そば打ち体験
③みどりの村の山歩き(野鳥観察)

と き ①令和5年1月8日(日)午前10時〜午後3時 ②令和5年1月22日(日)午前10時〜正午 ③令和5年1月29日(日)午前10時〜正午まで

と ころ みどりの村内 ①子供の広場 ②若者センター実習室 ③園内全域

対 象 ①②③小学生以上

定 員 ①③なし ②10人

参加費 ①乗馬体験1人500円

②1人1,000円 ③無料

開 ①不要 ②令和5年1月10日(火) ③令和5年1月13日(金)までに往復はがきにイベント名、参加者全員の住所、氏名、連絡先、年齢を記入し左記へ、参加者多数の場合は抽選とします。

開 埼玉県みどりの村指定管理者 〒368-0101 小鹿野町下小 鹿野27 ☎75-3441

秩父おもてなし chichibu omotenshi

市政情報発信中! ぜひご覧ください

開 (一社) 秩父地域おもてなし観光公社
☎26-6260

割れざくろ星座のごとく長皿に
 草の実の虜になりて猫かへる
 秋の虹手を取り合うて園の庭
 青空に伸びし白煙秋高し
 機織が鳴く眠らうとする吾に
 かなかなや月命日の妻は今
 長き夜や古本出して妻偲ぶ
 栗おこわ手作り味噌の汁添えて
 路地抜ける木犀の香に誘われ
 声高く茶のみ話や秋の空

上 中 荒 大 永 大 阿 荒 下 黒
 町 村 川 野 田 野 保 川 吉 谷
 町 町 白 原 町 原 町 町 川 田 本
 水 高 濱 栗 栗 黒 吉 小 江 榎
 野 野 仲 井 原 沢 田 川 原 久
 紀 恭 市 昌 一 泰 和 慶 久
 子 幸 憲 次 登 子 枝 枝

帰り路皆を見守るオリオン座
 暗がりや照らし流るる天の川
 山景の寂しさ思う散紅葉

高校三年 新井 秀磨
 高校三年 上林 大晟
 高校三年 高橋 大翔

〔評〕 榎本さんの句、ざくろの赤い実が星座のように並ぶ。「星座のように」が発見であり、詩情が生まれる。江原さん、草の実を体中に付けた猫を「虜になりて」と表現。猫への愛情の表れである。小川さん、秋の虹は儂いが、「手を取り合うて」がそれに応える。吉田さん、空へ伸びていく白煙により、秋の空の高さや澄む空気を詠む。黒沢さん、機織はキリギリスのこと。ギーツチョンという鳴き声に由来する。秩父にとつて馴染み深い季節である。栗原さん、かなかなは蝸のことで、「妻は今」で終ることににより、余韻のある句となる。玉井さん、妻に縁のある古本を出し、長い秋の夜、思い出に浸る。濱仲さん、秋のこの上ないご馳走に舌鼓を打つ姿が浮かぶ。高野さん、金木犀は花よりも先に香りに気がつくことが多い。路地を抜ける時、秋の深まりを感じる。水野さん、秋の澄み切った空気の中で楽しむ茶飲み話を秋の空が聞いている。高校生が秋から冬への雄大な景色を詠んでくれました。

※次回1月号は短歌を掲載します

俳句、短歌の応募は、住所・お名前（ふりがな）を明記の上、必ず通常はがきで
 秘書広報課までお送りください。1通に2句または2首まで、各1通までです。
 俳句 12月末締め切り↓2月号に掲載します。
 短歌 1月末締め切り↓3月号に掲載します。

図書館だより

※図書館休館日は「くらしのカレンダー」をご覧ください。

秩父図書館の催しもの

●親子でたのしみ絵本とわらべうた（約20分）
 と き 12月21日(水)、令和5年1月11日(水) 午前11時開始
 ところ 2階視聴覚室
 終了後、午後1時まで「フリータイム」として会場を開放します。
 対 象 0～3歳のお子さんとその保護者
 12月21日(水) わらべうた「こっちのたんぼ」ほか
 令和5年1月11日(水) わらべうた「いもやのおじさん」ほか
 ◎保健センターの4か月児健診で配布した「絵本の引換券」をお持ちの方は、「母子手帳」と一緒にお持ちください。



○わくわくえほんタイム（約30分）
 と き 令和5年1月7日(土) 午後2時開始
 ところ 2階視聴覚室
 対 象 幼児から小学生の児童
 令和5年1月7日(土) 絵本「しんせつなともだち」ほか

○おはなし会（約30分）
 と き 令和5年1月14日(土) 午後2時開始
 ところ 2階視聴覚室
 対 象 4歳以上の幼児から小学生の児童
 令和5年1月14日(土) おはなし「牛方とやまんば」日本の昔話 ほか

○ふゆのおはなし会（約40分）
 おはなしやなぞなぞがたっぷり楽しめる、特別プログラムのおはなし会です。プレゼントもあります。
 と き 12月27日(火) 午後2時開始
 ところ 秩父図書館
 ※〇印のイベント参加者には、こどもどくしょポイントカードにスタンプを押します。なお、「セカンドブックスタート絵本の引換券」をお持ちの方は、イベント終了後に受け付けをしますので、引換券をお持ちください。
 ※プログラムは変更となる場合があります。



移動図書館車の巡回予定

●上吉田塚越 風間商店前 12月20日(火) 午後2時30分
 ◎天候等により、巡回できない場合があります。
 ◎利用カードがない方はその場で発行しますので、身分証明書をお持ちください。

※秩父図書館の最新情報はホームページをご覧ください。右のQRコードを読み取るとホームページにアクセスできます。



休日急患当番医

●秩父郡市医師会

【休日急患対応】

まずは休日診療所または在宅当番医療機関に必ず電話で確認の上受診してください。

【救急告示医療機関】

重症救急患者優先のため、軽症と思われる場合にはお待ちいただくことがあります。

秩父郡市医師会休日診療所 【診療時間：午前9時～午後1時、午後2時～午後6時】		在宅当番医療機関 【診療時間：午前9時～午後6時】		【診療時間：午前8時30分～翌日午前8時30分】 ※午後6時以降は必ず電話で確認の上受診してください	
12月11日		小鹿野中央病院(内)	小鹿野町 ☎75-2332	12月11日	皆野病院 皆野町 ☎62-6300
18日	休日診療所(内・小) 熊木町 ☎23-8561	石塚クリニック(内・呼)	大野原 ☎22-6122	18日	秩父市立病院 桜木町 ☎23-0611
25日		小鹿野中央病院(内)	小鹿野町 ☎75-2332	25日	
31日		金子クリニック(内・消内) 山田 ☎21-7270		31日	皆野病院 皆野町 ☎62-6300
1月1日		南須原医院(内・外) 長瀬町 ☎66-2038		1月1日	秩父市立病院 桜木町 ☎23-0611
		大谷津医院(内・小) 阿保町 ☎22-6329			
		本間医院(内・リュウ)	小鹿野町 ☎75-0020		
2日	休日診療所(内・小) 熊木町 ☎23-8561 ※診療時間：午前10時～午後3時	小鹿野中央病院(内)	小鹿野町 ☎75-2332	2日	皆野病院 皆野町 ☎62-6300
3日		あらいクリニック(小・内) 本町 ☎25-2711		3日	秩父市立病院 桜木町 ☎23-0611
		長瀬医新クリニック(内) 長瀬町 ☎66-1000		8日	
8日		小鹿野中央病院(内)	小鹿野町 ☎75-2332	8日	
9日	休日診療所(内・小) 熊木町 ☎23-8561			9日	皆野病院 皆野町 ☎62-6300
		石塚クリニック(内・呼)	大野原 ☎22-6122		

※平日、休日の救急医療体制については秩父郡市医師会の☎でもご確認いただけます。

※感染流行の状況、医療機関の都合で変更になることがあります。秩父消防本部(☎21-0119)でご確認ください。

平日夜間急患対応

平日夜間小児初期急患対応

土曜夜間急患対応

午後6時以降は必ず電話で確認の上受診してください			【診療時間：午後7時30分～10時】 祝日は行いません 必ず電話で確認の上受診してください			午後6時以降は必ず電話で確認の上受診してください (一般、小児共通)		
月曜	皆野病院	皆野町 ☎62-6300	月曜	あらいクリニック 本町 ☎25-2711		12月10日	秩父市立病院	
火曜	秩父市立病院	桜木町 ☎23-0611	火曜	秩父市立病院	桜木町 ☎23-0611	17日	皆野病院	
水曜	秩父病院	和泉町 ☎22-3022	水曜	秩父病院	和泉町 ☎22-3022	24日	秩父市立病院	
木曜	秩父市立病院 ※12/22は皆野病院 (皆野町 ☎62-6300)	桜木町 ☎23-0611	木曜	秩父市立病院 ※12/22は南須原医院 (長瀬町 ☎66-2038)	桜木町 ☎23-0611	31日	皆野病院	
						1月7日	皆野病院	
金曜	秩父市立病院	桜木町 ☎23-0611	金曜	秩父市立病院	桜木町 ☎23-0611	14日	秩父市立病院	

●秩父郡市歯科医師会

【初期救急医療】 応急処置

当番歯科医療機関 【診療時間：午前10時～午後1時】		
12月31日	岩田歯科医院	中村町 ☎24-6484
1月1日	内田歯科医院	大野原 ☎24-4184
2日	上町吉田歯科医院	上町 ☎22-0594
3日	倉林歯科クリニック	上影森 ☎21-1881
9日	しまだ歯科医院	小鹿野町 ☎72-7201

※診療費用は通常の保険診療扱いとなるため、保険証をご持参ください。
※必ず電話で確認の上受診してください。

新型コロナウイルス感染症かも？と不安な時の医療機関の受診について

発熱や倦怠感など新型コロナウイルス感染症のような不安な症状がある場合は、かかりつけ医や近隣の医療機関に事前に電話で相談し、医師の判断に従って受診してください。

どこの医療機関を受診するべきか分からない場合や不安な場合は【埼玉県受診・相談センター】☎048-762-8026(午前9時～午後5時30分 月～日・祝日を含む)あるいは【県民サポートセンター】☎0570-783-770(24時間 年中無休)へ相談してください。

埼玉県指定 診療・検査医療機関検索システム

「埼玉県指定 診療・検査医療機関」とは、埼玉県内の医療機関で新型コロナウイルスとインフルエンザ両方の診療・検査を行うことができる医療機関です。埼玉県が医療機関を指定し☎で公表しています。
発熱した時にどの医療機関に相談するか迷ったら、この検索システムで近隣の医療機関をご確認ください。



埼玉県の救急電話相談

お医者さんに行くべきか迷ったら、まず相談！

埼玉県の救急電話相談は、24時間年中無休で対応しています。突然のけが・体調不良などのときに、家庭での対処方法や、すぐに受診するべきかを相談できます。医師や看護師等が相談員となり、アドバイスしてくれます。

電話番号 #7119 (シャープ7119番)

または 048-824-4199

※ダイヤル回線、IP電話、PHS、都県境の地域でご利用の場合

【利用上のご注意】

埼玉県救急電話相談は医療行為ではなく、電話でのアドバイスにより、相談者の判断の参考とさせていただくものです。あらかじめご理解の上、ご利用ください。

埼玉県精神科救急情報センター

夜間・休日において、精神疾患を有する方やその家族などから緊急的な精神医療相談を電話で受け付けます。

電話番号 048-723-8699
(ハローキューキュー)

※発信番号を通知して電話してください。

受付時間 平日(月～金曜)：午後5時～翌午前8時30分

休日(土曜・日曜・祝日)：午前8時30分～翌午前8時30分

※平日(月～金曜、祝日を除く)午前8時30分～午後5時までのご相談は秩父保健所(0494-22-3824)にご連絡ください。

ほけんセンターだより

がんを遠ざける5つの健康習慣

日本人の2人に1人が一生のうち一度はがんになるといわれています。がんはひとごとではなく身近な病気です。これまでの研究から、がんの原因は喫煙や飲酒、食事などの日常生活習慣に関わる場合も多く、以下の5つの健康習慣を実践することで、がんになる確率を低くすることが可能です。

しかし、それらを心掛けても、がんに「ならないようにする」ことはできません。定期的ながん検診を受けましょう！！

5つの健康習慣を実践することで
がんになるリスクが低くなります



あなたの生活習慣に潜むリスクは？

あなたやあなたの身近な人が健康的な生活をおくるために、チェックしてみませんか。
※秩父市ホームページからもアクセスできます。



今後10年の間に
がんにかかる
リスクがチェック
できます！！



がんリスクチェック (国立がん研究センター予防研究グループ)
(<https://epi.ncc.go.jp/riskcheck/index.html>)



子育て支援アプリ
ちちぶっこ

ママ、パパ応援



Information

詳細はこちら



健康
カレンダー



秩父市
HP

予防接種のお知らせ

風しん抗体検査・予防接種 ＜無料クーポン券対象者＞

昭和37年4月2日から昭和54年4月1日生まれの男性は過去に風しんの公的接種を受ける機会がなく、他の年代と比べて抗体保有率が低いといわれています。

対象の方へ風しん抗体検査・予防接種を無料で行う全国的な事業を令和7年3月31日まで延長して実施しています。該当する方には令和4年6月に無料クーポン券を郵送しています。ご自身と周囲の大切な方を感染から守るため、この機会に早めにお受けください。

子育て世代包括支援センター

イヤイヤ期を乗り切るためのヒント

「イヤイヤ期」は子どもの成長する過程で、自己主張が激しくなる2歳前後のことを指します。成長している証拠で喜ばしいことですが、一筋縄でいけなくなり大変さを感じる時期です。

「イヤ」というのは、そのこと自体がイヤというより、「指示されたくない」、「言いなりになりたくない」ということも多いです。そのため「イヤ」に含まれた子どもの心を探り対応することが大切です。また、何かするときには事前に声を掛け、見通しを立てることを心掛けることで、安心して行動できるようになり、「イヤ」が減るかもしれません。

健康クイズ

ヒント：市報11月号

冬の感染予防に関するもので、正しいものに○、誤っているものに×を付けてください。

- ①気温の低下や空気の乾燥は、冬に感染症が流行する原因になる。
- ②感染症の重症化リスクは、年齢に関係ない。
- ③感染予防の手段は、予防接種のみである。
- ④食事・睡眠・運動などの生活習慣で免疫力を高めることは、感染予防の効果が期待できる。

【回答欄】

①	②	③	④

※秩父市版健康マイレージのポイント付与対象外です。

献血とき



- ①1月4日(水) 9:30~11:30 ①秩父市役所
12:45~16:00 (秩父市献血推進協議会)

※変更もありますので事前に確認をお願いします。

ところ(主催団体)



12・1月の無料相談室

！都合により中止となる場合があります

市民生活課の無料相談 ☎26-1133(消費生活(多重債務)は☎25-5200)

相談名	とき・ところ	相談名	とき・ところ
消費生活(多重債務)	月～金曜 9時～12時・13時～16時 秩父市役所(※)	市 民	毎月第2・4木曜 13時～16時
法 律	1月10日(火)・19日(木)10時～15時 秩父市役所 ※☎で要予約。12月20日(火)9時から受付、各日先着10人	行 政 手 続	12月13日(火)、1月17日(火) 13時～15時
人 権	毎月第2・4水曜 13時～16時 秩父市役所(※) 12月21日(火) 13時～16時 荒川総合支所	登 記	12月21日(火)、1月18日(火) 13時～15時
行 政	12月19日(月)、1月16日(月) 秩父市役所	税 務	1月5日(休) 10時～12時
※時間は いずれも 13時～15時	1月16日(月) 吉田総合支所(振興会館) 12月26日(月)、1月23日(月) 大滝総合支所 12月12日(月)、1月16日(月) 荒川総合支所	労 働・年 金	1月13日(金) 13時～15時
		女 性	12月27日(火)、1月24日(火) 13時～15時
		不 動 産	12月23日(金)、1月27日(金) 10時～12時・13時～15時 場秩父市役所2階相談室 ※☎で要予約。 ☎24-1774埼玉県宅建協会秩父支部事務局へ

※相談日が祝日の場合はお休みです。

相談名	相談日・内容・問い合わせ	相談名	相談日・内容・問い合わせ
子 育 て	月～金曜 9時～16時 秩父市子育て支援センター(下郷児童館1階)☎24-1712	結 婚	12/14(水)・1/14(土) 13時～16時 秩父市社会福祉協議会☎22-1514 ※完全予約制(先着8人) 場福祉女性会館
子どもについての心配ごと	月～金曜 8時30分～17時15分 家庭児童相談室(子育て支援課) 下郷児童館2階☎26-6535	心 配 ご と	月～金曜 8時30分～17時15分 秩父市社会福祉協議会☎22-1514
DVについて	月～金曜 8時30分～17時15分 社会福祉課☎25-5204 ※吉田・大滝・荒川総合支所市民福祉課でも実施	内 職	月～金曜 9時～16時 場ジョブプラザちちぶ
生活困窮者への支援について		職 業	月～金曜 9時～17時 場ジョブプラザちちぶ
身体障がい者について	月～金曜 9時～17時 フレンドリー(カナの会)☎26-7102 ☎62-5613	中小企業向けよろず相談	埼玉県信用保証協会による相談(☎で要予約) 場産業支援課☎25-5208
知的障がい者・障がい児について	月～金曜 9時～17時 フレンドリー(清心会)☎21-7171 ☎24-9963	労働相談	埼玉県労働相談センター☎048-830-4522 月～金曜 9時～17時(受付:16時30分まで)
精神障がい者について	月～土曜 9時～17時 ※祝日も開催 生活支援センター「アクセス」☎24-1025 ☎24-1026	シニアのための就職相談	12/21(水)、1/4(水)・18(水) 10時～ 場秩父勤労者福祉センター(国道140号沿い、秩父第一小前)定5人(1人45分、☎で要予約) 予約専用受付ダイヤル(セカンドキャリアセンター事務局)☎049-265-5844 場産業支援課☎25-5208
障がい者の就労・生活	月～金曜 9時～17時 秩父障がい者就労支援センター「キャップ」☎21-7171 ☎24-9963	無料相談会(若者自立就労支援事業)	深谷若者サポートステーション 予約専用受付ダイヤル ☎048-577-4727 場就労に不安や悩みを持つ若者(15歳～49歳) ※1人60分、☎で要予約
いじめ・不登校等	月～金曜 9時～12時・13時～17時 教育相談室 ☎26-6321 ※☎からメール相談可	元気なシニアの就業応援	ちちぶ雇用活性化協議会☎26-7691 ※セミナー情報は下記をご覧ください!
人 権	月～金曜 8時30分～17時15分 さいたま地方法務局 秩父支局☎22-0827		
公 証 相 談	月～金曜 9時～17時 ※☎で要予約 場秩父公証役場		

※相談日が祝日の場合はお休みです。

ちちぶ雇用活性化協議会からのお知らせ

☎・☎ちちぶ雇用活性化協議会☎26-7691 へ電話または☎から どのセミナーも費用は無料です!



セミナー名	就職支援セミナー(全3回)
と き	令和5年1月11日(水)・18日(水)・25日(水) 午後2時～4時
と ころ	秩父宮記念市民会館 けやきフォーラム
講 師	酒井 美重子氏・小島 敦子氏・須見 庸子氏
対 象	秩父地域で就職を希望する求職者
定 員	20人(先着順)
内 容	・就職・転職を成功に導くポイントと企業の見分け方・探し方。 ・履歴書の書き方と面接の受け方。 ・相手に好印象を与えるセルフプレゼンテーション。

働空間主催!

ビジネスで生かせるExcel講座「IF関数」

日々行っている作業を効率化できる「IF関数」を学べる30分の講座を開催します。仕事でExcelを使っている方や、パソコンのスキルをアップしたい方におすすめです。

と き 令和5年1月26日(休) 午後6時30分～7時

と ころ 秩父ビジネスプラザ3階会議室(熊木町9-5)

定 員 10人

参加費 無料

☎コワーキングスペース働空間

☎26-5895

くらしのカレンダー



12月の納税

問 収納課 ☎ 22-2210

納期限
12/26(月)

- 固定資産税 第3期
- 国民健康保険税 第6期

納期限内の納付にご協力をお願いします。
口座振替をご利用の方は、納期限の日に振り替えますので預貯金の残高をご確認ください。

日	月	火	水	木	金	土
12/4 休館：大滝	5 すこやか相談(心理) 秩父 税務相談 吉田 行政相談 休館：秩父 荒川 吉田	6 乳・子宮頸がん検診 秩父 法律相談	7 4か月児健康診査 ママサロン(横瀬児童館)	8 夜間窓口 3歳児健康診査 秩父 市民相談	9 ママサロン(下郷児童館内) 秩父 労働・年金相談	10 休館：大滝
11 休館：大滝	12 荒川 行政相談 休館：秩父 荒川 吉田	13 すこやか相談(ことば) 荒川 育児相談 ソーシャルクラブ 秩父 行政手続相談	14 10か月児健康診査 ママサロン(皆野町) 秩父 人権相談	15 1歳6か月児健康診査 秩父 法律相談	16 すこやか相談(子育て) ママサロン(横瀬児童館) 休館：秩父	17 休館：大滝
18 休館：大滝	19 1歳6か月からの あそびの教室 秩父 行政相談 休館：秩父 荒川 吉田	20 育児相談	21 プレママ&産後ママの リフレッシュ教室 ママサロン(横瀬児童館) 秩父 登記相談 荒川 人権相談	22 夜間窓口 胃がん検診 秩父 市民相談	23 ママサロン(下郷児童館内) 秩父 不動産相談	24 休館：大滝
25 最終日曜 窓口 休館：大滝	26 大滝 行政相談 休館：秩父 荒川 吉田	27 秩父 女性相談	28 秩父 人権相談	29 休館：秩父 荒川 吉田 大滝	30 休館：秩父 荒川 吉田 大滝	31 休館：秩父 荒川 吉田 大滝
1/1 元旦 休館：秩父 荒川 吉田 大滝	2 休館：秩父 荒川 吉田 大滝	3 休館：秩父 荒川 吉田 大滝	4	5 秩父 税務相談	6 ママサロン(長瀬町)	7 休館：大滝
8 休館：大滝	9 成人の日 休館：荒川 吉田 大滝	10 ソーシャルクラブ 秩父 法律相談 休館：秩父	11 4か月児健康診査 ママサロン(小鹿野町) 秩父 人権相談	12 夜間窓口 3歳児健康診査 秩父 市民相談	13 すこやか相談(運動発達) ママサロン(下郷児童館内) 秩父 労働・年金相談	14 休館：大滝

◎12月31日(出)、1月1日(日)は、休日等の戸籍の届出窓口を行いません。

平日夜間窓口

(午後5時15分～7時15分) (第2・4木曜日) (午前9時～正午、午後1時～4時)

最終日曜窓口

(午前9時～正午、午後1時～4時)

市民課 ☎ 22-5348 (市役所本庁舎1階1番)

- 戸籍の届書預かり ● 戸籍謄本、住民票の写しの発行
- 火葬許可証等の発行 ● 印鑑登録、印鑑証明書の発行
- 転入・転出・転居届等の受け付け (マイナンバーカード等の処理を含む)
- パスポート(旅券)交付業務 (最終日曜窓口では午前9時～正午、午後1時～4時30分)

保険年金課 ☎ 25-5201 (市役所本庁舎1階2番)

- 国民健康保険、国民年金、高齢者医療等に関する業務

子ども課 ☎ 25-5206 (市役所本庁舎1階4番)

- 保育所、児童手当、子育て支援に関する業務

収納課 ☎ 25-2210 (市役所本庁舎1階13番)

- 納税と納税相談の受け付け ● 納税証明書の発行

土・日・祝日 (午前9時～正午、午後1時～4時)

☎ 22-2211 (代表) (市役所本庁舎1階総合案内カウンター)

- 戸籍の届出書の預かり ● 火葬許可証等の発行

保健センターの催し・健診など(1段目)

- P. 21 「ほけんセンターだより」や、3月号市報と併せて配布した「秩父市健康カレンダー」もご覧ください。

市民生活課の無料相談室(2段目)

秩父 市役所本庁舎2階 吉田 吉田総合支所
大滝 大滝総合支所 荒川 荒川総合支所

問 市民生活課 ☎ 26-1133

- その他の相談はP. 22 「無料相談室」をご覧ください。

図書館休館日(最下段)

秩父 秩父図書館 吉田 吉田分館
大滝 大滝分館 荒川 荒川図書館

- P. 19 「図書館だより」もご覧ください。

※業務の一部について、処理できない場合があります。詳細はお問い合わせください。

わが家のアイドル



とくなが とうま くん
徳永 斗真 くん
「笑顔はなまる!!
大好きー!」



たかはし みお ちゃん
高橋 実桜 ちゃん
「いつもニコニコ
元気いっぱい!」



かわの べ ひな た くん
川野辺 陽太 くん
「遊ぶのがだいすき!」



まつもと そうすけ くん
松本 湊介 くん
「車で遊ぶことが大好き!」



かとう さくら ちゃん
加藤 咲良 ちゃん
「お歌だいすき!」



とば しょうすけ くん
鳥羽 桜介 くん
「ねえねとごはんが
だいすき!」



たべい たいせい くん
田部井 大晴 くん
「ご飯もりもり食べるよ!」



きむら のん ちゃん
木村 希音 ちゃん
「かけっことプーさんが
だいすき!」

1～1歳半程度のお市内在住のお子さんの画像(500KB以上)を添付の上、件名に「わが家のアイドル」、本文に必要事項(住所・保護者の氏名・電話番号・お子さんの氏名〈ふりがな〉・性別・生年月日・コメント)を入力し、秘書広報課(hisyo@city.chichibu.lg.jp)までご応募ください。掲載される写真は☒・市役所内デジタルサイネージに掲載する場合があります。※発行月により、白黒またはカラーとなります。掲載号は選べません。

2022年12月号

ちちぶトピックス

今月の表紙



祝! 全日本選手権優勝!

10月30日(日)に大阪府堺市で開催された「第39回全日本自転車競技選手権—BMXレーシング」のマスターズにおいて、秩父市自転車普及推進員の高山一成さんが見事優勝されました。当日は全国から276人もの選手が集まり、マスターズ男子には9人が出場。高山さんは予選から全て1位で走行し、完全優勝を収めました。



交通事故と詐欺に気を付けてね

11月4日熊木公会堂、10日道生公会堂で、交通事故・特殊詐欺被害防止のため、「おじいちゃん・おばあちゃん 交通事故と詐欺に気を付けてね」が開催されました。秩父ふたばこども園の園児たちから、「交通安全・特殊詐欺防止」を呼び掛けるメッセージカードや肩もみ・手作りのお守りがプレゼントされました。

この市報は環境に配慮し古紙/リサイクル配合率70%以上の紙を使用しています。