



セーフコミュニティ
国際認証都市！

市報

ちちふ

2022

10月号

No.211

令和4年10月10日
毎月1回発行



男子ソフトボール日本代表選出 見すえる先は世界一！
秩父市出身 鳥山 和也 選手

発行・編集／秩父市役所 〒368-8686 埼玉県秩父市熊木町8番15号 ☎0494-22-2211 (代表)

人口／59,566人(-36人) 男／29,134人(-25人) 女／30,432人(-11人) 世帯／26,385世帯(-4世帯)(カッコは前月比)
出生／35人 死亡／80人 転入／89人 転出／80人 (8月中の人数) 【令和4年9月1日現在～外国人を含む～】

誰もがスマホを
使えるまちを目指して

1. シニア世代スマホ購入応援補助金
2. 「スマホ教室」・「IT相談会」の開催について…[問](#)改革推進課☎22-2202

1 シニア世代スマホ購入応援補助金

世代間の情報格差を解消するとともに、コロナ禍における接触機会の低減等を図るため、スマートフォン（スマホ）を購入するシニア世代の方を対象に「シニア世代スマホ購入応援補助金」を交付します。

補助対象者

次の要件をすべて満たす方

- ・本市に住民登録のある方
- ・令和5年3月31日までに60歳以上となる方（※昭和38年4月1日以前に生まれた方）
- ・非営利かつ自ら使用するために、マイナンバーカードの読み取り（NFC認証機能）に対応したスマホを購入した方（※現にマイナンバーカードの読み取り（NFC認証機能）に対応したスマホを所持している方は本事業の対象外）
- ・購入したスマホに、秩父市公式LINEアカウントへの登録（友だち追加）と「ちちぶ安心・安全メール」の配信登録をしている方
- ・市税等の滞納がない方（本人および同一世帯の方）

補助対象となるスマホ

令和4年11月1日から令和5年3月31日までの間に、市内の販売店舗において購入したスマホ（新品・中古どちらでも可、通信事業者とデータ通信契約をしているスマホが補助対象）

補助金の額

スマホ本体の購入経費で、上限は3万円（1,000円未満の端数は切り捨て）

※補助対象とするスマホの台数は、1人につき1台限りです。

※分割払いにより購入する場合は、補助金の交付申請の日までに支払った頭金および分割金対象です。

補助金の申請

シニア世代スマホ購入応援補助金交付申請書兼請求書に必要な書類（領収書の写し等）を添えて、令和5年3月31日までに、改革推進課または吉田・大滝・荒川総合支所市民福祉課まで申請をお願いします。

※交付申請書兼請求書等の用紙は申請先に用意してあるほか、市HPに掲載しています。

※予算の上限に達し次第、本事業は終了となります。

※ご不明な点は、改革推進課までお問い合わせください。

2 「スマホ教室」・「IT相談会」の開催

と き・と ころ

「IT相談会」(申し込みは不要)

開催日	会 場	時 間
10月19日(水) // 26日(水)	市民会館2階(本庁舎2階) 会議室2	午前10時~正午、午後2時~4時

「スマホ教室」・「IT相談会」

開催日	会 場	スマホ教室 (申し込みが必要)	IT相談会 (申し込みは不要)
11月2日(水) // 9日(水) // 16日(水)	荒川総合支所 2階会議室	第1回	午後2時~4時
11月4日(金) // 11日(金) // 18日(金)	クラブハウス21 1階第1・第2集会室 (中宮地町4-23)	第2回	

○「スマホ教室」について

最近スマホを購入した方、スマホを持っているけど使い方がよくわからない方などを対象とした「スマホ教室」を開催します。**各回とも、3日間を通じて参加できる方がお申し込みください。**

対 象 スマホをお持ちの60歳以上の市民の方

募集人数 各回20人(募集人数を超えた場合は抽選となります)

参加費 無料

内 容 3日間で学ぶ内容は、メールの送信方法やLINE・PayPayの使い方など、基本的な操作方法です。

申込方法 各回とも、10月25日(火)までに改革推進課まで電話にてお申し込みください。



○「IT相談会」について

スマホやタブレット、パソコンのお困りごとはありませんか? IT機器に関することならどんなことでも相談できる「IT相談会」を開催します。

年齢制限はなく、事前の申し込みも必要ありません。「スマホ教室」に参加したけど、もう一度スマホの使い方を教えてほしいという方も大歓迎です。

参加費 無料 ※IT機器は、各自でご持参ください。

○「スマホ教室」・「IT相談会」共通事項

- ・参加する際には、IT機器のバッテリー(充電)の確認をお願いします。
- ・熱がある、咳が出るなど体調の悪い方は、参加をご遠慮ください。
- ・会場には、必ずマスクを着用してお越しください。

※12月以降も「スマホ教室」・「IT相談会」を開催します。

開催日等につきましては改めて市報・ホームページ等でお知らせしますので、ぜひご参加ください。



申・問 高齢者介護課 ☎25-5205

※助成には要件がありますので、詳しくは、お問い合わせください。

令和5年2月28日(火)まで

申請書提出期限

※医療機器としての補聴器が対象です。(集音機は対象外)

※買い替える方も対象となります。

※市税等の滞納がない方

助成上限額2万円。(1人1回限り)

助成内容

④ 市税等の滞納がない方

③ 両耳の聴力レベルが40デシベル以上70デシベル未満であり、医師から補聴器が必要と認められた方

② 聴覚障がいによる身体障害者手帳を所持していない方

① 秩父市に住民登録のある方

※次のすべてに該当する方

対 象

市では、新型コロナウイルス感染症の感染リスクをできる限り減らすため、聴力機能の低下により、日常生活に支障を来している市民を対象に、補聴器購入費用の一部を助成します。

補聴器の購入費を助成します

水道基本料金を 4か月分免除します

長期化するコロナ禍に加え、原油価格や物価の高騰に対する秩父市独自の支援策として、上水道基本料金を4か月分免除します。

対象 秩父広域市町村圏組合水道局から給水している、秩父市内に水栓がある全ての水道使用者（個人・法人）。ただし、官公署に属する公共施設等は対象外とします。
○令和4年11月から令和5年2月請求分が対象です。

申 免除の手続きは不要です。対象月の請求額から基本料金が自動的に減額されます。
※使用水量に応じたm³当たりの料金および下水道料金の減免はありません。

コミュニティ助成事業で、 太鼓を整備

上寺尾町会では太鼓一式（大太鼓・小太鼓）を、（一財）自治総合センターが実施している宝くじの助成金で整備しました。

この事業は、宝くじの社会貢献広報事業として、宝くじの受託事業収入を財源に実施しているコミュニティ助成事業で、地域の健全な発展を図る各種活動を支援す



問 総務課 ☎ 22-2251
るためのものです。

水道基本料金の免除額

口径	基本料金 (1検針・2か月分)	免除額 (2検針・4か月分)
13mm	2,156円	4,312円
20mm	4,026円	8,052円
25mm	5,830円	11,660円
30・40mm	12,078円	24,156円
50mm	22,000円	44,000円
75mm	46,860円	93,720円
100mm	81,400円	162,800円
100mm超	170,500円	341,000円

※金額には消費税を含む

問 ○免除制度に関する
総合政策課 ☎ 22-2823
○水道料金に関する
ちちぶ広域水道お客様センター
☎ 25-5221

出会いの聖地♥秩父♥

秋の恋活情報

秩父市は、出会いの機会の提供や婚活に役立つセミナー等を開催し、一歩踏み出すあなたを後押しします。

<婚活お助け企画第1弾>

出会いをモノにする「会話術」

初対面の異性と良い関係を築き、周りとの差をつける会話術について、プロの婚活アドバイザーが解説します。実践形式ですぐに使える内容になっています。

とき 10月29日(土)午後1時～4時

ところ 市民会館けやきフォーラムA

対象 独身男女（秩父地域の方優先）

定員 25人程度（応募者多数の場合は抽選）

参加費 無料

講師 タメニー株式会社自治体支援グループ所属講師

申 セミナー詳細ページにあるリンクから申し込みフォームを開き、必要事項を入力して送信してください。

こちらのQRコードからセミナー詳細ページに入れます。

問 総合政策課 ☎ 22-2823



飲食店巡り恋活イベントを開催します！

秩父市内の飲食店でお酒やおつまみを楽しみながらパートナーとの出会いを見つける、恋活イベントを全3回開催します。

（応募者多数の場合は抽選となります）

とき 第1回 11月5日(土) 20代～30代向け

第2回 11月19日(土) 40代向け

第3回 11月26日(土) 県内および都内在住者向け

各回 午後4時～8時頃

ところ 秩父市内飲食店数店を予定（着席型）

対象 独身男女（市内・市外問わず参加可能）

定員 各回女性8人、男性8人程度

運営 （一社）秩父地域おもてなし

観光公社

参加費 男性3,000円

女性2,000円

申 イベント詳細ページにあるリンクから申し込みフォームを開き、必要事項を入力して送信してください。

こちらのQRコードからイベント詳細ページに入れます。

問 総合政策課 ☎ 22-2823



皆さんのご意見を

お寄せください！

秩父市パブリックコメント手続き

第2次ちちぶ環境基本計画 (令和5年度～令和14年度)

計画策定の概要

国の施策に準じながら、地域に
応じた環境保全のために必要な施
策を総合的・計画的に推進するた
めに策定するものです。

平成24年にちちぶ圏域の1市4
町(秩父市・横瀬町・皆野町・長
瀬町・小鹿野町)が定住自立圏構
想の枠組みの中で策定した「ちち
ぶ環境基本計画」が、令和4年度
をもって10年間の計画期間が終了

するため、次期計画を策定します。
公表時期および意見募集期間
10月17日(月)～11月15日(火)
公表方法

- ・市HPへの掲載
- ・環境課、吉田・大滝・荒川総合支所地域振興課での閲覧
- ・情報提供コーナーでの閲覧

意見の提出方法
・環境課、吉田・大滝・荒川総合支所地域振興課窓口へ文書で提出

- ・環境課へ郵送(〒368-8686 熊木町8-15)またはFAX
- ・Eメールで提出
- ・何でも投書箱へ投函

問 環境課 ☎ 22-2378
FAX 22-2309
✉ kanky@city.chichibu.lg.jp



国民年金だより

国民年金保険料は 口座振替での納付がお得です

国民年金保険料の納付期限は翌月末ですが、当月末に口座振替することを「早割」といいます。早割は月50円(年間600円)の割引となります。現金で納付する場合は、当月末までに納付をしても割引はありません。

また、6か月分、1年分、2年分をまとめて前納することも可能で、さらに割引があります。

※口座振替による前納の申し込みには提出期限があります。お申し込み前に必ず確認してください。

問 秩父年金事務所 ☎ 27-6560
保険年金課国民年金担当
☎ 25-5201

吉田・大滝・荒川総合支所市民福祉課
吉田 ☎ 72-6082
大滝 ☎ 55-0863
荒川 ☎ 54-2395

市長 コラム

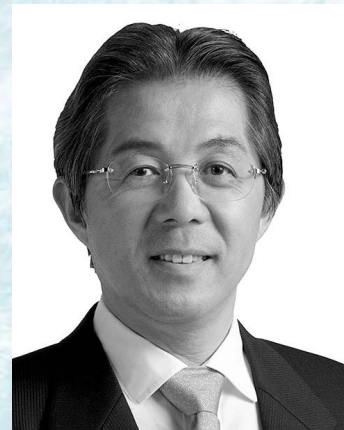

秩父市長 北堀 篤

9月定例会の報告

8月31日から22日間の日程で開催された市議会9月定例会が閉会いたしました。

9月定例会に提出した補正予算では、市民や事業者の負担を軽減する支援策を数多く計上いたしました。①物価高騰による生活支援策として、年度後半の4か月分の水道基本料金の免除(4ページ参照)、②秩父市内の活性化を図るため、11月1日から11月30日までの一か月間、一昨年度から数回にわたり実施し、多くの方からご好評をいただいているキャッシュレス決済のボーナスポイントを付与する事業(PayPay)(6ページ参照)などが可決されました。

(いわゆる埋め土)に係る不適正
事案を処理するとともに、その発
生を抑止することを目的として、
「秩父市土砂等のたい積対策本部」
を8月12日付で設置いたしました。
この「秩父市土砂等のたい積対策
本部」は、本部長を私が務め、副
本部長を副市長、その他の本部員
を関係部局長等として構成した組
織です。
違法な埋め土は、私が注力して
いる課題であり、9月定例会の議
案質疑において、議員から、過去
の不適正事案について嚴重に対処
するようにと力強い後押しをいた
だいています。
土砂のたい積については、市報に
も特設記事(11ページ参照)を設
け、継続的な情報の発信と「土砂
のたい積110番」の周知をしてい
ます。市民の皆さまにおかれまし
ても、不審な埋め土を見かけた際
は、気兼ねなくご連絡くださいま
すよう、ご協力をお願いします。



手話で 〇〇をやってみた!

いろいろなことを手話でやってみます!
上のQRコードを読み込んで、手話動画もぜひご覧ください。

手話を動画で見られます



「温泉」



「秋」



「温泉」



甲を前に向けて立てた右手3指を左手親指と4指ではさみます。「♯」の形です。

「秋」

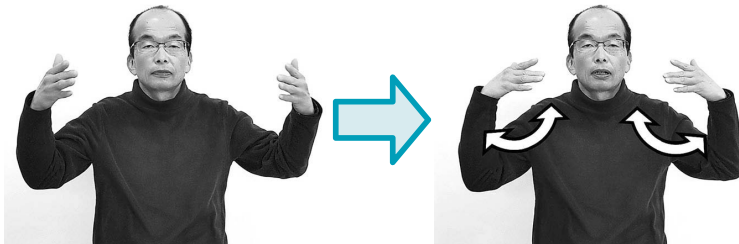

指を広げた両手を顔に近づけ、手のひらであおぐ動作を繰り返します。この表現には「涼しい」という意味もあります。

Q. 手話に方言はあるの?

A. あります!

例えば「名前」という手話は、関東と関西で違います。同じように、地域で異なる手話表現があります。相手の手話がわからないときは積極的に聞いてみましょう! 新たな発見があります。

10月は里親月間です

「子どもたちの健やかな成長を守る力になってください!」

子どもが健やかに成長するためには、安定した家庭環境の中で、保護者の温かい愛情の下に育てられることが必要です。しかし、何らかの理由で自分の家庭で生活できない子どもが、現在、県内で約1,800人います。そんな子どもを家族の一員として迎え、温かい愛情と家庭的な環境で育てていく、児童福祉法に定められた制度が「里親制度」です。里親になるためには、登録が必要です。

○里親登録のステップ

里親登録されるまでには、原則として次のような手続きが必要になります。

里親制度についての説明・理解
↓受け入れのための研修・調査

↓里親登録

○里親の種類

【養育里親】
さまざまな事情により家族と暮らせない子どもを一定期間、自分の家庭で養育する里親です。

【専門里親】
養育里親のうち、虐待、非行、障がいなどの理由により専門的な援助を必要とする子どもを養育する里親です。

【養子縁組里親】

養子縁組によって、子どもの親

(養親) となることを希望する里親です。

【親族里親】

実親が死亡、行方不明等により養育できない場合に、祖父母などの親族が子どもを養育する里親です。
※短期里親…その他に保護者の傷病や出産など、委託の期間が明確な子どもを短期で受け入れる里親です。

・里親には、迎え入れる子どもの養育費として、生活費などが支給されます。

・子どもの受け入れ前に、一定の交流期間を設け、児童相談所がマッチングし、サポートをします。

・子どもの受け入れ後も管轄の児童相談所が、さまざまな相談やサポートを行いますので、安心して相談↓申請↓登録に進んでいただけます。

問 熊谷児童相談所 里親推進担当

☎ 048-521-4152

✉ k230967@pref.saitama.lg.jp

ちちぶエフエムで 秩父市の情報を発信中!

・「秩父市インフォメーション」
毎日午前7時55分から3~5分間

○FMの79.0MHzにチューニング!

○スマートフォンでも、「FMプラ
プラちちぶエフエム」から!





ご存じですか？ 行政相談週間

10月17日(月)～23日(日)

総務省では、行政相談制度のより一層の普及を図るため、毎年「行政相談週間」を設けて全国一斉に関係事業を実施しています。

また、秩父市では定例相談所を開設しています。官公署や特殊法人・独立行政法人が行っている仕事について、「分からない」「説明に納得できない」などの苦情や要望を受け付けています。

と き

- ・市役所 2階相談室 毎月第3月曜日
 - ・吉田総合支所 毎月第1月曜日
 - ・大滝総合支所 毎月第4月曜日
 - ・荒川総合支所 毎月第2月曜日
- ※いずれも午後1時から3時まで。相談はすべて無料で秘密は守られます。

このほか、総務省関東管区行政評価局でも相談を受け付けています。

行政相談全国統一ダイヤル

☎0570-090110

FAX 048-600-2336

HP「行政苦情110番」で検索

☎市民生活課 ☎26-1133

令和5年度 幼稚園・学童保育室申し込みのご案内

☎学校教育課 ☎25-5228

市立幼稚園

施設名・電話	通園学区	対 象
久那幼稚園 ☎22-1502	秩父地区、大滝地区、荒川地区 ※大滝・荒川地区については、希望で園バスによる送迎あり	5歳児、4歳児、3歳児 (平成29年4月2日～令和2年4月1日生)の市内在住幼児

※久那幼稚園は、令和7年3月31日をもって閉園予定です。3歳児で入園した場合、5歳児（6歳になる年度）には転園手続きが必要になります。

※完全給食を実施。1学級35人以内です。

願書配布 久那幼稚園

受付期間 11月10日(休)～12月1日(休) 8:30～17:15 (土・日・祝日を除く)

保育時間 幼稚園にお問い合わせください。

☎・☎幼稚園へ直接申し込み・お問い合わせください。

市立学童保育室

入室基準 保護者の就労等により、放課後、児童の保育ができない場合

受付期間 11月10日(休)～12月1日(休) 8:30～17:15 (土・日・祝日を除く)

申込書配布(10月～) および受付場所

学校教育課(歴史文化伝承館2階)、吉田・荒川総合支所市民福祉課

利用時間 平日(月曜日から金曜日) 放課後～午後6時45分まで

土曜日および長期休業日(春季・夏季・冬季)

午前7時45分～午後6時45分まで

※家庭状況等の調査により入室の可否を決定し、令和5年1月下旬に通知します。

※新型コロナウイルスの状況により、利用時間等が変更となる場合があります。



入室決定は先着順ではありません。なお、基準を満たしていても学童保育室の入室状況により、入室できない場合があります。

私立学童保育施設

私立の学童保育施設でも利用申し込みを受け付けています。詳しくは直接、各施設へお問い合わせください。

施設名	所在地	電話番号
原谷学童クラブ	大野原2966	☎23-0774
かみたのキッズクラブ	荒川上田野994-15	☎54-0062
大畑アフタースクール	大畑町4-64	☎24-8221
寺子屋十三番(本園)	下宮地町17-6	☎22-1385
寺子屋十三番(分園)	東町26-7	☎26-7750
こもれびキッズクラブ	上影森130-6	☎26-7991



☎市民スポーツ課 ☎25-5230

楽しみながら自分の身を守るすべを身に着けることができるBMXを、皆さんもぜひ体験してみませんか？

普段あまり走ることのないオフロードコースを駆け抜けるのは楽しいだけではありません。自転車の操縦技術の上達は、公道での転倒防止や事故回避、交通安全につながります。

令和4年8月7日(日)に秩父滝沢サイクルパークにて、市民を対象としたBMX初心者教室を開催しました。初めのうちは立ちこぎができなかった子どもたちも、最終的にはBMXコースを完走するまでに成長しました。BMXを楽しむ家族が秩父市内に増えてきていることをとてもうれしく思います。

秩父サイクルリングだより

確認しましょう！ 最低賃金

埼玉県最低賃金が令和4年10月1日から時間額987円に改定されました。

最低賃金は、賃金の最低限度を定めるもので、年齢や雇用形態に関係なく、パートや学生アルバイトを含め、県内の事業場で働く全ての労働者に適用されます。

使用者も、労働者も、賃金額が1時間当たり987円以上かどうか必ず確認しましょう。

※一部の産業には、特定（産業別）最低賃金も適用されます。



問 秩父労働基準監督署

☎ 22-3725

埼玉労働局賃金室

☎ 048-600-6205

令和
4年度

優秀建設工事施工者・ 優秀建設工事現場代理人等を表彰

この表彰は、市が発注した建設工事を令和3年度に、優秀な成績で完成した施工者および現場代理人等を表彰することで、建設工事の適正な施工・品質を確保するとともに、技術力および施工意欲の向上を図ることを目的としたものです。

優秀建設工事施工者表彰「優秀賞」

- ・ 影森中学校管理教室棟大規模改造工事
守屋八潮・黒沢特定建設工事共同企業体（守屋八潮建設 株式会社）
- ・ 市立病院南館2階東側屋上防水工事
株式会社 高橋組 秩父本店
- ・ 荒川西小学校校舎大規模改造工事
高橋・有隣特定建設工事共同企業体（株式会社 高橋組 秩父本店）
- ・ 柳大橋補修工事
株式会社 山口組

優秀建設工事現場代理人等表彰「優秀賞」

- ・ 荒川西小学校校舎大規模改造工事
高野 昌之氏（株高橋組 秩父本店）
- ・ 久那橋補修工事
大澤 秀樹氏（株山口組）

※優秀賞以外については、市HPをご覧ください。

問 工事検査課 ☎ 25-5215



がんばる商店街！

東町ジャンボ菊セール

とき 10月中旬（開花状況による）

☆東町通りに約60基のジャンボ菊を飾ります。ぜひ商店街にお出かけください。

問 東町商店街協同組合 新井 ☎ 22-1057

チャレンジフェスティバル開催！

とき 11月6日(日)午前10時～午後4時

内容 秩父内外からさまざまなお店が出店！

○チャレフェスに参加しませんか？「チャレフェス」は、秩父の農産物や地域特産品の魅力をより広く伝えるため、生産者や秩父の商店主が消費者とふれあいながら自社の商品を販売・PRできる地域参加型のイベントです。出展者やステージ出演者についても募集中です。

問 実行委員会 担当：町田 ☎ 090-8035-3800

✉ event-chichibu@neighborhood

ちちぶエフエムに出演します！

とき 毎週木曜日午後3時～3時55分

☆各商店街の店主が出演し、それぞれの商店街の実施イベントや商店街のヒトやモノなどを紹介する番組です。周波数を79.0に合わせて、ぜひご清聴ください。



公共工事の入札結果 (税込500万円以上)

入札契約方法	契約日【完成予定】	事業名【事業場所】	契約金額【予定価格】(税込/円)	落札率	契約業者	工事担当課
一般競争入札	8月5日【1月】	荒川幹線123号線災害復旧工事(令和元年台風19号)【荒川上田野地内】	13,995,347 [15,980,800]	87.58%	荒川建設(株)	荒川・地域振興課 ☎54-2114
	8月5日【2月】	橋梁点検業務委託(全域、橋長5m以上)【市全域】	10,199,072 [12,804,000]	79.66%	(株)東洋設計 埼玉支店	道路維持課 ☎26-6385
	8月5日【2月】	尾田時95号線道路側溝工事【寺尾地内】	8,766,397 [10,045,200]	87.27%	(株)今井組	道づくり課 ☎26-6864
	8月15日【3月】	幹線67号線道路改築工事【栃谷地内】	26,551,347 [30,187,300]	87.96%	昭和工業(株)	道づくり課 ☎26-6864
	8月15日【3月】	高篠3・7号線測量業務委託【山田地内】	16,695,800 [20,997,900]	79.51%	(株)千島測量設計 秩父支店	道づくり課 ☎26-6864
	8月15日【3月】	神岡第6地区・落合第1地区地籍調査業務委託【大滝地内】	13,860,000 [14,730,100]	94.09%	秩父測量設計(株)	大滝・地域振興課 ☎55-0861

問 工事の内容…表中の工事担当課、契約関係…契約課 ☎ 25-5216

4コマ まんが

秩父市宣伝部長

ポテくまくん

よっ!

都心から一番近い雲海として注目を集め、フィルムとカメラで撮影している秩父雲海。

明け方も美しいけど、夜の夜景はもっと素晴らしいよ!

いつか写真撮りたい。

最新のスマートフォンも載ってるんだよ!

↑秩父雲海カメラ QRコード

この絶景を世界中にお届けするため、秩父市では雲海の観賞スポットにライブカメラも設置!

じゃーん

くろー
きれいだねえ
みそポテト
百万本に匹敵する夜景...って
この100倍も
言っただろ
言っただよ
普通は百万本の夜景って言っただよへんか

みそがれのつやつやした輝きに見えちゃってないかい?

FIND Chichibu 秩父銘仙普及分科会関連情報

問分科会 宮前 ☎090-6954-0698



① 秩父銘仙講演会

『つながるシルク～二千年のときをこえて～』開催

若手養蚕農家、ファッションデザイナー、研究家をお迎えし、自身の活動や「これからの秩父の絹文化について」等のトークショーを行います。

とき 11月4日(金)午後6時～8時

ところ 秩父神社参集殿 1階 楓の間

講師 久米 悠平氏(養蚕農家)、井深 麗奈氏(ファッションデザイナー)、小澤 茉莉氏(東京工業大学大学院生)

定員 40人(先着順。オンライン視聴は制限なしで、右記QRコードからご覧いただけます)

参加費 無料

用 10月31日(月)までに、右記QRコード内の申し込みフォームにて



参加申し込み用



オンライン視聴用

② 秩父銘仙伝統工芸士第3回作品展

FIND Chichibu 秩父銘仙普及分科会販売会 合同開催

秩父銘仙の伝統工芸士の作品が一堂に会し、反物や小物の展示および販売を行います。この機会に、「秩父の絹織物」に触れてみませんか?

とき 11月5日(土)～6日(日) ※両日も、午前10時～午後5時

ところ 秩父地場産センター 2階

入場料 無料(ご自由にご覧ください)

※先着100人に、銘仙柄の紙袋をプレゼント!

ポテくまくんイチオン

産業支援インフォメーション

問産業支援課 ☎257-5208

秩父銘仙が"内装"として、市内各所で活躍中!

着物のイメージが強い秩父銘仙ですが、最近では銘仙のモダンな柄を活かしたり、新たなデザインを作成したりして、お店の内装としても活用されている店舗があります。銘仙の新たな活用方法として、より多くの店舗にもご活用いただけますと幸いです!

タリーズコーヒー ウニクス秩父店



新柄『秩父と珈琲』



壁を彩る銘仙の反物



テディベアのお着物にも

NIPPONIA 秩父門前町



NIPPONIA 秩父門前町外観



秩父銘仙捺染タペストリー



がんばれ秩父!

最大20%戻ってくる
キャンペーン開催!



長引くコロナ禍における市内の消費を活性化させるため、「PayPay」と連携したキャンペーンを開催します。ぜひご利用ください。

※キャンペーンは状況により途中終了する場合があります。

内容 「PayPay」の残高での支払いで、最大20%戻ってきます。

対象店舗 市内の「PayPay」加盟店(※一部店舗を除く)

対象期間 11月1日(火)～30日(水)

付与上限 1回につき3千円 期間上限 1万円

その他 1つの商品やサービスを分割で決済することはキャンペーン規約で禁じられています。通常1回の決済にて支払うべき商品等代金を、複数回に分割して決済することにより景品付与を受けたことが判明した場合、キャンペーンによるボーナスは取り消されますのでご注意ください。

男女共同参画情報



☎市民生活課 ☎26-1133

いきいき市民フォーラム

「ヤングケアラーを知っていますか？」
～誰もが自分らしく生きやすい社会のために～

弁護士、手話通訳士、全国障害者とともに歩む兄弟姉妹の会副会長など精力的に活動されている藤木和子さんをお迎えし、ヤングケアラー当事者としての自らの切実な悩みや体験をもとに、お互いを大切にし、尊重しあう男女共同参画の視点を交えてお話をさせていただきます。



とき 10月30日(日)午後1時30分開演 (1時開場)

ところ 市民会館2階けやきフォーラム

講師 弁護士 藤木和子氏

定員 100人

参加費 無料

※駐車台数には限りがありますので、なるべく乗り合わせでのご来場をお願いします。

第25回 秩父保健センターまつりの講演を動画配信します



8月7日(日)、歴史文化伝承館にて秩父保健センターまつりを3年ぶりに開催し、講演、健康度チェックおよび展示等を行いました。講演については、3人の講師の先生に「コロナ禍を通して専門家が考える健康づくり」をテーマにお話ししていただきました。講演の内容を配信しますので、ぜひご覧ください。

講師 秩父郡市医師会
近藤 秀一 先生
秩父郡市歯科医師会
引間 英之 先生
秩父郡市薬剤師会
町田 一美 先生

配信期間 令和5年3月31日まで
保健センターHPからもアクセスできます。

☎保健センター ☎22-0648



燃えるごみの受け入れを一時休止します

秩父クリーンセンターではごみの受け入れ時に使用している計量器検査のため、ごみの受け入れを一時休止します。

ご不便をおかけしますが皆さまのご理解、ご協力をよろしくお願いいたします。

とき 10月25日(火) 午前11時～午後3時まで

☎秩父クリーンセンター ☎24-8050



災害が起きる前にできること

○避難場所・避難経路の確認

家の近くの避難場所と、安全な避難経路を確認しておきましょう。

○水・食料の備蓄と非常持出品の準備

1人当たり3日以上分の水・食べものを備えましょう。また、避難するときに必要なものはすぐに取り出せるようにしておきましょう。

○家具などの転倒・落下防止

背の高い家具や、テレビなどは、転倒・落下を防止するため固定しましょう。

☎秩父警察署 ☎24-0110

「秩父市消防団特別点検」を縮小して開催します

消防団特別点検は、点検者(秩父市長)により消防団員の職務遂行に必要な、服装規律、機械器具および消防操法訓練などが総合的に点検されます。



本年度は、新型コロナウイルス感染症の影響により、内容を縮小し、感染防止対策を徹底して行います。また感染拡大防止のため、一般の方の見学についてはご遠慮いただきます。

とき 11月6日(日)午前10時開始

ところ 影森グラウンド

サイレン吹鳴のお知らせ

特別点検当日の午前10時にサイレンを鳴らしますので、火災とお間違えのないようご注意ください。

☎危機管理課消防団担当 ☎21-0127

守るろ！緑と清流を

秩父市土砂等のたい積対策本部
を設置しました
秩父市は違法な埋め土を許し
ません！

市では「秩父市土砂等のたい積対策本部」を8月12日に設置しました。

この「秩父市土砂等のたい積対策本部」は、本部長（市長）、副本部長（副市長）および本部長（関係部局長等）により構成される組織で、土砂等のたい積（いわゆる埋め土）に係る不適正事案を処理するとともに、その発生を抑制することを目的としています。

令和7年に開催予定の「第75回全国植樹祭」に向けて、秩父の森と緑を守るため、本年4月に開設した「土砂たい積110番」や、今後予定している条例改正等とあわせ、また、秩父市議会9月定例会にて補正予算として可決された「土砂たい積地ボーリング業務委託料」により、今後、不適正な土砂等のたい積、土壌の汚染等が懸念される土砂等のたい積につきましては、過去の分も含め、市一丸となって断固対処していきます。

生活衛生課 ☎25-5202

土砂たい積110番開設！！
違法な埋め土を見つけたら
☎25-5202まで
(秩父市役所生活衛生課:直通)
休日・祝日は、22-2211 (市役所警備員室)
通報者の秘密は守られますので、安心して情報をお寄せください!!
現在、違法な残土投棄の監視強化パトロール実施中です！



消費生活センターからのお知らせ

海産物の電話勧誘・送り付けトラブル急増！

全国の消費生活センターに寄せられた海産物に関する相談は昨年度5,000件を超え、前年度に比べて2倍以上だったことから、消費者庁は注意喚起をしました。勧誘が強引、すぐまれた、断っても商品が送られてきた等が目立ちます。

事例1 高齢で独居の母から「カニが入った海産物のセットを送ると言われ困った。」と電話があった。聞くと、海産物販売店から勧誘があり、その勧誘を断ったが、「はるばる遠くから電話している。代引きで送る。」とすぐまれたという。

事例2 電話が掛かってきたので80歳の母が出ると「いつものように送ります。」と言われ、いつものようにと言われても心当たりがないので、「いりません。」と断ったが、代引きで商品が届き、困って27,000円を支払い受け取った。

事例3 「新型コロナウイルスの影響で商品が売れず困っている。支援してほしい。」と勧誘され、同情心から海産物の詰め合わせ18,000円を申し込み、代引きで受け取った。中身を確認すると値段相当とは思えない質の悪い商

品だった。
消費者へのアドバイス

- このような海産物等の強引な電話勧誘、同情心や親切心につけ込む勧誘トラブルに遭わないためには「社名、担当者名、連絡先等をハッキリ言わない」、「勧誘が強引、必要以上に情に訴えてくる」、「話の内容に覚えがない」等、少しでも不審な点があったらキツパリと断りましょう。
- 電話勧誘で申し込んだとしても法律で定められた書面を受け取った日から8日以内であれば、書面またはメールでクーリングオフ（一方的に契約解除）することが可能です。
- 断っても送られてきた場合は送り主の名称、住所、電話番号などの事業者情報をメモで残し、受け取り拒否や代金支払いはしないようにしましょう。
- 注文していない商品を送り付けられた場合、契約は成立していないので、受け取っても直ちに処分可能となりました。



出典：消費者庁イラスト集より

秩父市消費生活センター
毎週月～金曜日（祝日はお休み）
午前9時～正午、午後1時～4時
☎25-5200



あっぱれ 子どもたち!

市内の中学校に通う皆さんが、各分野で素晴らしい成績を残しました。今季開催された大会で活躍した皆さんをご紹介します。

秩父第一中弓道部男子・女子が関東・全国大会へ



埼玉県県民総合体育大会兼全国中学生弓道大会県予選の男子団体の部で見事優勝・準優勝となり、優勝チームは、関東・全国大会への出場を果たしました。

男子個人戦では石野高雅さんが見事優勝、浅賀鉄平さんが準優勝し、石野さんは全国大会への出場を果たしました。

※優勝 (B) チーム左から浅賀鉄平さん (3年)、石野高雅さん (3年)、岩崎煌さん (3年)、準優勝 (A) チーム左から寺岡大輔さん (3年)、佐伯結也さん (3年)、黒澤巧睦さん (3年)



埼玉県県民総合体育大会兼全国中学生弓道大会県予選の女子団体の部で優勝し、関東・全国大会への出場を果たしました。全国大会では、5位に入賞しました。

女子個人戦では井上亜優さんが見事優勝し、全国大会への出場を果たしました。全国大会では、8位に入賞しました。※左から伊藤紗良さん (3年)、鬼頭彩萌さん (3年)、井上亜優さん (3年)、船水遠香さん (3年)

秩父第一中相撲部男子が関東・全国大会へ

埼玉県中学校体育連盟主催、学校総合体育大会相撲団体の部で見事優勝し、関東・全国大会への出場を果たしました。

関東大会では2回戦に進出し・全国大会では決勝トーナメントに進出しました。

※前列左から落田勇人さん (3年)、宮谷聡さん (3年)、後列左から大濱広海さん (3年)、堀口拳征さん (3年)、本間遵さん (2年)



秩父第一中ソフトテニス部男子・女子が関東大会へ

埼玉県中学校体育連盟主催、学校総合体育大会ソフトテニス男子の部個人戦で田野瑞樹さん、浅見陽生さんペアがベスト8となり、関東大会への出場を果たしました。関東大会では2回戦に進出しました。

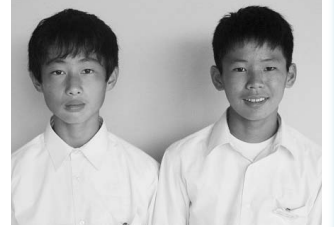

※左から田野瑞樹さん (1年)、浅見陽生さん (1年)

埼玉県中学校体育連盟主催、学校総合体育大会ソフトテニス女子の部団体戦で準優勝となり、関東大会への出場を果たしました。関東大会では、ベスト8となりました。

個人戦では猪野ちひろさん、高林さくらさんペアが3位となり、関東大会への出場を果たしました。関東大会では3回戦に進出しました。

※前列左から根岸ゆずさん (1年)、高林さくらさん (1年)、黒澤祐菜さん (1年)、猪野ちひろさん (3年)、後列左から合沢愛衣さん (3年)、永田在さん (2年)、鈴木瑠花さん (2年)、徳永円結さん (2年)



秩父第一中柔道部男子が関東大会出場



埼玉県中学校体育連盟主催、学校総合体育大会柔道の部男子60kg級で島崎宗真さん (3年) が第3位に入賞しました。関東大会では2回戦に進出しました。

尾田蒔中生徒が相撲で関東大会へ



埼玉県中学校体育連盟主催、学校総合体育大会相撲団体の部で3位となり、関東大会への出場を果たしました。

※左から宮田侑海さん (3年)、井野拓琉さん (3年)、金子優斗さん (3年)、笠原快斗さん (3年)

夢をかなえる 未来にはばたく 秩父地域の高校

(小鹿野高等学校)

「進路実現に向けて」

小鹿野高校は、8月の夏季休業中に、進学希望の生徒を中心として夏季補習を行っています。本年度は、本校の教員による国数英の補習授業、外部講師や就職支援教員（JST）による小論文、面接指導を行いました。また、1学期から9月にかけて、就職希望者に対して、面接指導を行いました。本校では、全体の4割が進学、6割程度が就職しています。大学、専門学校とも、指定校や総合型選抜などの推薦制度を利用しています。また就職者のうち、8割以上が、地元である秩父管内に就職しており、製造業、サービス業（介護を含む）を選択する生徒が多いです。令和3年度は、公務員試験に1名合格し、小鹿野町役場に就職しました。就職を含む進路決定率は、2年連続100%です。

本校では、生徒一人ひとりの希望進路実現に向け、少人数の利点を活かし、生徒に寄り添ったきめ細かい進路指導を1年次から計画的に実施しています。



小鹿野高等学校



秩父看護専門学校推薦入試

令和5年度の看護学生を募集します。推薦選考入試を行います。

①2次募集②3次募集

試験日 ①令和4年11月27日(日)、
②12月18日(日)

出願期間 ①11月14日(月)～11月22日(火)
②12月5日(月)～12月14日(水)

選考方法 書類選考、一般常識、小論文、面接(①、②ともに共通)
※学校見学も随時行っています。

秩父看護専門学校

☎25-4696



秩父おもてなしTV
chichibu omonashi
市政情報発信中!
ぜひご覧ください

秩父地域おもてなし観光公社
☎26-6260



地域おこし協力隊

芦ヶ久保の市有林にて作業道の作設

今年の4月より芦ヶ久保のおよそ5haの市有林にて施業を開始しました。

現在は作業道作りを進めています。安定しない天候で作設した作業道の土が固まってくれず、大変手間がかかっています。

今まで取り組んできた大橋式作業道の完成はもちろん、搬出間伐なども並行して施業していく予定で、令和6年1月をめどに全ての作業を完了させます。



YouTubeで活動動画をご覧ください

移住相談センターの方々のご協力で、私たちの日々の活動の様子が動画になりました。ぜひご覧ください。今年の4月と7月から、新しく隊員(順に東松山市出身、さいたま市出身)も加わり、現在3人で活動中です。



森づくり課 ☎22-2369

地域おこし協力隊

大塚 宣之、坂本 祐子、早坂 憲次

YouTubeで活動動画を公開中!

<https://youtu.be/T8Jd3KoQuwg>



●けやきらくご vol.3・vol.4

今後ますます活躍が期待される落語家の皆さんをいち早くご覧いただける「けやきらくご」。本年度後半は、注目の二人会をお届けします！

とき vol.3：令和5年1月23日(月)
vol.4：3月20日(月)各日午後6時30分開演 (5時45分開場)

ところ けやきフォーラム

出演 vol.3：三遊亭ぼん太・三遊亭兼矢、
vol.4：桂竹千代・春風亭昇羊

料金 【全席自由】各回1,000円

※未就学児の入場不可。

発売日 11月4日(金)

※発売初日は午前10時より予約開始、電話予約のみ取り扱い。

申【電話予約】☎23-2294 (午前9時～午後6時・火曜日休館)

※予約後、翌日から2週間以内に市民会館ホール事務室にてチケットをお引き取りください。

窓口販売 市民会館ホール事務室(午前9時～午後6時・火曜日休館)

※発売日の翌日以降、残券がある場合のみ。

●市民会館オープン！ DAY♪

ミニコンサート・紙おしばいの公演から、お絵描きや紙切りワークショップまで、4歳から気軽に参加でき、舞台や美術の楽しさがぎゅっと詰まった一日です！

とき 12月25日(日)

【午前の部】 午前10時～午後0時45分

【午後の部】 午後1時30分～4時30分

ところ けやきフォーラム、会議室、エントランス

参加団体 オトハコ、チャンキー松本、くちびるの会、テアトロインプロヴィーズ

ワークショップ対象

【午前の部】 4歳～8歳

【午後の部】 小学生

申込開始 10月22日(土)午前10時からメールにて受け付け。

※参加費・詳細スケジュール・申込方法等はホールレター第18号・市民会館☎をご確認ください。

【vol.3 出演者】



さんゆうてい ぼん太
三遊亭 ぼん太
撮影：武藤奈緒美



さんゆうてい けんや
三遊亭 兼矢
撮影：橋蓮二

【vol.4 出演者】



かつら たけちか
桂 竹千代



しゅんふうてい しょうよう
春風亭 昇羊



オトハコ



チャンキー松本

photo：川島小鳥



くちびるの会

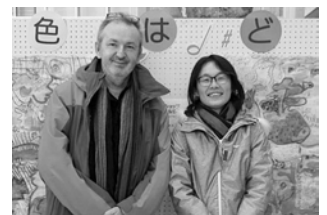

テアトロインプロヴィーズ

1 5 2 0 9
観光課 ☎ 25

「アニメの聖地・秩父」のシンボルとして、市民や観光客の皆さんに愛されるよう秩父の地を運行しますので、ぜひご利用ください。
※本事業は、埼玉県ふるさと創造資金の補助を受けています。



秩父三部作アニメ「アニメの聖地・秩父」のシンボルとして、市民や観光客の皆さんに愛されるよう秩父の地を運行しますので、ぜひご利用ください。
※本事業は、埼玉県ふるさと創造資金の補助を受けています。

秩父三部作アニメ
ラッピングバスが誕生！

秩父が舞台のアニメ「あの日見た花の名前を僕達はまだ知らない。」「心が叫びたがってるんだ。」「空の青さを知る人よ」の、各作品のイメージカラーを取り入れたラッピングバス3台が誕生し、これを記念して8月27日(土)にお披露目を開催しました。関係者によるあいさつやテープカットの後、記念撮影の時間を設けました。3台のバスが一度に集まることはなかなかないため、多くのアニメファンが思い思いに写真を撮って楽しんでいました。

お知らせ

のページ

HP ホームページを参照

1 秩父一日合同行政相談所を開催

不動産登記、年金など役所の仕事についての相談や相続などについて、弁護士や税理士などの専門家から適切な助言が受けられます。詳しくは関東管区行政評価局のHPをご覧ください。



とき 11月17日(木)午前11時〜午後3時30分

ところ 市民会館2階けやきフォーラムA・B・C

参加費 無料(事前予約必須)

申込 総務省関東管区行政評価局 ☎050-3649-9770 または

☎050-3649-9863

(11月7日午前10時から受付開始)

参加予定機関 法務局・年金事務所・弁護士・税理士・行政相談委員・関東管区行政評価局ほか

問 行政相談全国統一ダイヤル ☎0570-090110

2 ストップ！ 滞納 10月〜12月は滞納整理強化期間

税負担の公平性および税収入を確保するため、埼玉県と県内全ての市町村では「滞納整理強化期間」を設定し、「ストップ！ 滞納」を合言葉に徴収強化を進めています。多くの方が期限までに納付されていますが、残念ながら一部の方は滞納している状況にあります。秩父市においても、悪質な滞納者に対する差し押さえの強化など、滞納の解消に向けた取り組みを集中的に行います。

納期内納付にご協力をお願いします。

市税等の納付は口座振替が便利！

市税等(市県民税、固定資産税・都市計画税、軽自動車税、国民健康保険税)は口座振替による納付をお勧めします。申込方法など詳しくはお問い合わせください。

問 収納課 ☎22-2210

3 都市計画の変更に関する説明会の開催について

秩父都市計画道路3・5・11号山の手通線の一部変更を行うため、説明会を開催します。

とき 10月24日(月)午後7時〜9時

ところ 歴史文化伝承館1階研修室

※申し込み不要
問 埼玉県秩父県土整備事務所
道路環境担当 ☎22-3668

4 地域で子どもたちを見守りましょう！

全国各地で子どもが重大な犯罪に巻き込まれてしまう悲惨な事件が起こっています。

このような事件に子どもたちが遭わないためには、大人が見守っていることが大切です。登下校時に「おはよう」「おかえり」をはじめ、「こんにちは」「元気?」「どうしたの?」などの「声かけ」をすることも、皆さんでできることの一つです。

「地域の子どもは地域で見守り育てる」という気持ちで、大人が責任を持って、子どもたちを温かく、時には厳しく見守りながら、青少年の非行・被害防止を進めていきましょう。

問 生涯学習課 ☎22-0420

5 10月は不正軽油撲滅対策強化月間です

不正軽油の製造・運搬・販売・使用は悪質な脱税行為です。

「異常に安価な軽油の売り込みを受け

た」「不審なタンクローリーが入りしている」など、不正軽油に関する情報をお寄せください!



問 埼玉県税務課課税担当
☎048-830-2658

広告

広告

6 10月下旬からオミクロン株対応ワクチンの接種が始まります

対象 2回目、3回目または4回目接種を終了し、前回接種から5か月が経過した12歳以上の方

接種 予約した上で、集団接種会場、個別接種医療機関にて接種

※年齢を区切る等、段階的に予約を受け付けます（詳細は10月号全戸配布資料を確認ください）。

接種券 ①現在3回目、4回目の接種券をお持ちの方は、そちらを使用（未接種のまま紛失した場合、再発行申請が必要です）②2回目、3回目または4回目接種済みで①以外の方は、順次発送

備考 オミクロン株対応のファイザー社製またはモデルナ社製

問 秩父保健センター ☎22-0648 ☎22-5338

7 麻薬・覚醒剤・大麻乱用防止運動（10月1日～11月30日）



麻薬・覚醒剤・大麻・危険ドラッグなどの薬物乱用は、健康を害する大変危険なもので、自分の人生だけでなく、家族など周りの人たちの人生までも狂わせてしまいます。

特に大麻は、「体に害がない」などの誤った情報で若者を中心に乱用が増加しています。

○薬物の誘いには、きっぱりはつきり断りましょう。

○薬物乱用は1回でも「ダメ。ゼッタイ。」

正しい知識を身に付け、薬物乱用を根絶しましょう。薬物で困りの人は、ご相談ください。

問 秩父保健所 ☎22-3824 または 埼玉県薬務課 ☎048-83013633

8 「埼玉県部落差別の解消の推進に関する条例」が施行されました

部落差別のない社会の実現を目指して「埼玉県部落差別の解消の推進に関する条例」が7月8日に公布・施行されました。

この条例は、部落差別の禁止規定を設けるとともに、同和問題について正しい認識を一人ひとりが持つことよって、部落差別をなくしていくことを目的としています。

問 総務課 ☎22-2251

9 発達障害者就労支援センター（ジョブセンター）

埼玉県が運営する「発達障害者就労支援センター（ジョブセンター）」では、発達障がいのために就労が困難な人の就労を支援しています。

対象 医師の診断や障害者手帳の有無に関わらず、発達障がいの特性を持ち、その自覚がある方で企業等への一般就労（障害者雇用枠での就労を含む）を希望する方。

※障害福祉サービスの就労移行支援を利用して訓練を受ける際には、医師の診断および市町村による障害福祉サービスの受給決定が必要です。

問 ジョブセンター熊谷 〒360-0036 熊谷市桜木町1-137 サンライズ桜木・堀口第二ビル4階・5階 ☎048-5501-8917



10 自衛官等募集

●防衛大学校学生
受付締切 10月26日(水)
試験期日 11月5日(土)・6日(日)（2次試験あり）

応募資格 18歳以上21歳未満の高卒者（17歳高卒見込み含む）

●自衛官候補生（任期制自衛官）
受付期間 年間を通じて行っております。

応募資格 18歳以上33歳未満の男女（令和5年4月1日までに18歳になる17歳を含む）

※受け付け・試験期日は、変更になる場合がありますので、詳細はお問い合わせ下さい。

問 自衛隊秩父地域事務所 ☎22-16157 秩父郡市担当広報官・堀川 ☎080-3431-0635

広告

広告

11 視覚に障がいのある方の職業的自立をめざして特別支援学校埼玉二学園(盲学校)高等部専攻科入学者の募集

埼玉二学園高等部専攻科(3年課程)では、視覚障がい(全盲または弱視)の10代から60代の方が、あん摩マッサージ指圧、はり、きゅうの技能を修得しています。卒業時には国家試験の受験資格が得られ、免許取得後は病院や介護施設等への就職、治療院開業、進学等の道がひらけます。

対象 県内在住で次の条件のいずれにも該当する方

- ①両眼の矯正視力がおおむね0.3未満の方、または視力以外の視覚の障がいが高く、盲学校の教育を受けることが適当であると判断できる方(なお、身体障害者手帳を未取得の方も含まれます)
- ②高等学校を卒業した方、もしくはそれと同等以上の学力があると認められる方

とき 第1次募集…11月29日(火) 第2次募集…令和5年2月10日(金) ※第1次募集で募集人員に達した場合、第2次募集は行いません。詳しくは、お問い合わせください。

問 県立特別支援学校埼玉二学園(盲学校)高等部専攻科
埼玉県川越市笠幡85-1
☎049-1231-2121
FAX 049-1239-1015

12 秩父市訪問型生活支援サービス従事者養成研修会(市委託事業)

今、ケアを必要とする高齢者を、地域が一体となって支えていく仕組みづくりが求められています。この研修は、認知症などにより、介護が必要になった高齢者の生活支援のノウハウを学ぶことができます。



研修を修了された方には、秩父市から修了証が発行されますので、その後は「介護予防・日常生活支援総合事業」を行う事業所で訪問型生活支援サービスの担い手となっていくことができます。

ぜひ、この機会に介護の基礎知識を学んでみませんか。

とき 11月10日(木)、17日(木)午前9時～午後4時

ところ 歴史文化伝承館 研修室

受講料 無料
定員 20人

申 10月28日(金)までに☎で左記へ
問 秩父市社会福祉協議会
☎22-1514

13 「彩の国動物愛護推進員」を公募します!

埼玉県では、動物の愛護及び管理に関する法律第38条及び「埼玉県動物物の愛護及び管理に関する条例」17条の3の規定に基づき、動物の愛護や正しい飼い方に関する

知識情報等の普及啓発にボランティアとして積極的・自主的にご協力をいただく「彩の国動物愛護推進員」を募集します。

とき 11月30日(水)まで

内容 動物の愛護と適正な飼養・管理の重要性について、地域住民の理解を深めるための啓発活動

・地域住民の求めに応じた、繁殖制限措置に関する助言や譲渡仲介の支援など

・動物の愛護と適正飼養を推進するため県が行う施策への協力

・その他、動物の愛護と適正飼養の推進のため県が必要と認めること

申 埼玉県HPまたは県内各保健所、埼玉県動物指導センターの窓口にある募集要領をご覧ください。

問 埼玉県保健医療部生活衛生課 総務・動物指導担当 ☎048-830-3612

14 第11回ちび俳句賞作品募集

応募作品 雑詠10句(未発表のもの)
対象 秩父俳句連盟の会員、秩父郡市内に在勤・在住者

応募料 2,000円(定額小為替にて作品を同封)

申・**問** 12月23日(金)までに指定の応募用紙または原稿用紙に、題名、住所、氏名を記入し「ちび俳句賞」事務局 村田(山田)1578-15)まで☎23-8687

往復はがきまたは、HPで熊谷高等技術専門校秩父分校

広告

15 熊谷高等技術専門校 秩父分校 技能講習の受講生募集

秩父15 PowerPoint応用
とき 12月10日(土)・17日(土)午前9時～午後4時

ところ 熊谷高等技術専門校秩父分校

定員 15人

受講料 2,000円
テキスト代 2,200円

申・**問** 11月1日(火)～10日(木)までに往復はがき

または、HPで熊谷高等技術専門校秩父分校
☎22-1948



16 「金子兜太記念 秩父鉄道の俳句」を募集

秩父鉄道や沿線風景などを題材とした俳句を募集します。

応募規定 秩父鉄道各駅に設置してある用紙(1枚につき3句まで記入、1人3枚まで応募可)に未発表作品をご応募ください。

入賞 特選3句、入選10句、佳作30句、それぞれ賞品を贈呈(令和5年3月ごろ入賞者へ通知)

※応募作品の著作権は協議会に帰属、入賞作品は秩父鉄道各駅に掲示予定。

申12月2日(金)(必着) までに秩父鉄道各駅に提出または左記へ郵送
岡秩父鉄道整備促進協議会事務局
 (熊谷市企画課内) 〒360-1860
 1 熊谷市宮町2-47-1
 2 048-524-1111



**17 働空間主催「人生の地図を描く」
「エンディングノート講座」**

自身と大切な人のための人生の地図を描く「エンディングノート」の書き方を、司法書士から直接話を聞くことができる全3回の講座です。前回ご好評につき、2回目の開催となります!

とき 10月27日(木)、11月10日(木) 24日(木) 各回午前10時~11時
ところ 秩父ビジネスプラザ3階会議室(熊木町9-5)

定員 5人

参加費 無料(別途テキスト代として1,100円がかかります)
 ※講座終了後、2階のカフェエリアを1時間無料で利用できます!

講師 嶋村 佳織氏(司法書士)
岡コワーキングスペース働空間
 ☎26-5895

18 ちちぶいきあいフォーラム ラジオ版「ガンになった緩和ケア医からのメッセージ」

毎週放送 中の「人生いきいきいきあうラジオ」の特別番組です。
 新聞やテレビで大反響となった緩和ケア医からお話をお聞きます。
とき 10月20日(木)午後8時~9時 生放送
テーマ 緩和ケア医がガンになって
講師 愛知県JA厚生連海南病院 医師 大橋洋平先生
聴取方法 ちちぶFMラジオ79.0MHzまたは、スマートフォン
 の無料アプリ「FMプラプラ」から
岡ちちぶ在宅医療・介護連携相談室(秩父市立病院 地域医療連携室内) ☎25-5013



19 第16回歯とふる秩父

とき 11月20日(日)午前10時30分
ところ 市民会館
 けやきフォーラム
定員 120人
岡平沼歯科医院 ☎22-0790



20 「秩父法律相談センター」20周年記念無料相談(予約不要)

とき 11月11日(金)午後2時~4時(最終受け付け:午後3時30分)
ところ 地場産センター4階多目的大ホール
参加費 無料
岡埼玉弁護士会熊谷支部
 ☎048-521-0844

21 無料調停手続き相談会 秩父調停協会(予約不要)

調停は土地、建物、金銭貸借、離婚、相続等の紛争やもめ事を話し合いで解決する手続きです。
とき 10月20日(木) 午前10時~午後3時
ところ 地場産センター15階経営研修室
岡調停相談会事務局
 ☎048-865-7013 (10月20日(木)まで祝日を除く月・水・金 午前10時~午後4時)



22 秩父地域障害者就職面接会

とき 11月7日(月)午後1時30分~4時(受け付け:午後1時~)

ところ 市民会館2階けやきフォーラム
 ※事前予約制
岡ハローワーク秩父 障害者担当
 ☎22-3215 ☎24-6898

23 第3回環境セミナー 演題「フジラとカナ」 絶滅危惧種ザトウフジラとクマタカを求めて

とき 11月27日(日)開演:午後2時(70分)(受け付け:午後1時30分)
ところ 市民会館けやきフォーラム
講師 松本 芳行氏(カナディアンカナヌーBercher代表)
定員 60人程度(先着順)
参加費 無料
岡・岡 ☎または ☎で秩父市環境市民会議事務局 岩田 ☎080-8883-8670
 ☎simin-iwata.20@docomo.ne.jp

24 「ありがとう武甲山」未来の武甲山をみんなで話し合う 武甲山未来フォーラム

とき 11月12日(土)午後2時~4時
ところ 秩父神社参集殿
定員 100人
参加費 無料
岡・岡 ☎で「氏名・参加希望」を明記の上、(一社) 武甲山未来フォーラム事務局 ☎070-4128-9065
 ☎thanks@bukouzan.info ☎

**25 中央公民館 濱田登代子
七宝焼き教室 発表展示**

七宝作家の先生の元でアクセサリや額絵など、制作した作品を展観します。

とき 11月4日(金)～6日(日) 午前11時～午後4時

ところ 武蔵野本店2階ギャラリー 上宮地町9-19

岡本崎 ☎090-4835-5999

26 第50回チャリティー写真展

とき 11月17日(木)～21日(月)午前10時～午後5時(最終日は午後4時まで)

ところ 地場産センター2階展示室 岡ちちぶフォトクラブ 笠原

☎22-2730

**27 村山直儀ロマン絵画展
「馬シリーズ」**

とき 10月27日(木)～31日(月)

ところ 矢尾百貨店3階 岡村山直儀アートオフィス

☎090-3220-1155

**28 「音楽療法コンサート」
歌のおくりもの懐かしい
音楽を一緒にしませんか？**

とき 11月13日(日)午後2時～3時(開場：午後1時)

ところ 秩父ミュージズパーク音楽堂
内容 音楽療法士2人による懐

かしい音楽、季節の歌から歌謡曲など幅広い歌をピアノ・フルート等で演奏します。

定員 600人
参加費 無料

※整理券はミュージズパーク管理事務所と音楽堂で配布します。

岡秩父ミュージズパーク管理事務所 ☎25-1315

**29 豊田麻理奈ピアノリサイタル
「秩父のソプラノ歌手が
送る、歌の宝石箱」**

とき 11月5日(土)午後2時～

ところ 歴史文化伝承館
参加費 2,000円(一般)1,000円(学生)

申・岡 ☎または☒でシユールベルク
ドレミ音楽教室 ☎75-4631
marecene@gmail.com

**30 Autumn in Chichibu 藤原人
ベーストコンサート**

藤原清登(ベース)、セバステイアン・カプティーン(ドラム)、片倉真由子(ピアノ)のジャズトリオ

とき 11月5日(土)開演：午後5時

ところ 市民会館けやきフォーラム

定員 200人
参加費 前売り：3,000円
当日：3,500円

申秩父楽器 ☎24-6791
STUDIO JOY ☎25-0108

池田 ☎090-1425-4021 (ショートメールも可)

**31 久那フランクギタークラブ
第10回定期発表会**

とき 10月30日(日)開演：午後1時30分

ところ 影森公民館

入場料 無料
岡久那公民館クラシックギタークラブ 高野 ☎090-4624-0861

**32 秋の午後のオペラ・
日本の歌コンサート**

とき 11月13日(日)開演：午後2時30分(開場：午後2時)

ところ 横瀬町町民会館ホール (横瀬町横瀬2000)

内容 秩父郡出身の声楽家高橋薫と富田駿愛による、日本の歌やオペラの名曲をめぐる音楽コンサート。

入場料 2,000円
岡 ☎090-6141-1100 (高橋)

33 空手道初心者教室

とき 10月23日(日)午前10時～11時30分・28日(金)午後7時～8時30分(全2日間)

ところ 西小学校体育館

内容 空手道の基本ほか

対象 小学生以上の男女(幼児可)

参加費 無料(当日受け付け可)
服装 運動のできる服装
申・岡 秩父市空手道連盟事務局
川田 ☎22-0961

**34 第40回市民ハイキング プラ秩父
「高篠恒持神社と秋の札所めぐり」**

とき 10月23日(日)午前8時40分(小雨決行)

集合 高篠恒持神社前

コース 恒持神社
↓4番金昌寺↓5番語歌堂↓10番大慈寺↓3番常泉寺
↓恒持神社

参加料 200円(保険料、当日集金)

持ち物 昼食・飲み物・雨具等

申10月18日(火)までに健康づくり連絡会 浜中 ☎24-1418

大久保 ☎23-4702
黒澤 ☎24-3184

**35 測って学ぶ健康づくり教室
「血管若返り編」**

とき ①11月15日(火)②11月24日(木)③11月29日(火)各日ともに午後1時30分～3時

ところ ①久那公民館②原谷公民館③高篠公民館

※駐車場に限りがあります。

内容 血圧・血管年齢測定および高血圧・動脈硬化予防についての講話と運動の紹介

定員 各20人

参加費 無料

※秩父市健康マイレージ対象事業
申・岡10月17日(月)から秩父保健センター ☎22-0648



**36 秋冬の秩父ミュージアムパーク
インスタトラクター事業**

①はじめてのノルディックウォーキング
②月食観覧会
③ミニ門松を作ってみよう

とき ①10月30日(日)午前9時30分
②11月8日(火)午後6時〜9時
③12月11日(日)午前9時30分〜正午

ところ ①パルテノン(大噴水横)
②③音楽堂前

定員 ①20人(事前申し込み・先着順)②なし(当日受け付け)③50人(11月15日(火)より事前申し込み・先着順)

参加費 ①③500円②無料
※①②雨天中止③雨天決行

申・問 秩父ミュージアムパーク管理事務所 ☎25-1315

**37 秩父の環境を考える会山里自然館
主催事業 錦秋の熊倉城址を訪ねる**

とき 10月27日(休)午前10時〜午後3時(受け付け・午前9時30分)

ところ 山里自然館(道の駅あらかわ敷地内)

講師 新井 充
対象 健脚向け(歩行距離12km 標高差300m)

定員 15人
参加費 500円
申・問 10月21日(金)までに道の駅あらかわ ☎54-0022 (午前10時〜午後4時)

**38 しおじの会と
東大秩父演習林を歩こう**

とき 11月12日(土)午前10時〜午後2時30分

ところ 大滝(参加者へ別途連絡)

対象 自家用車での集合・移動が可能な方

定員 15人
参加費 500円(資料代・保険料)

申・問 ☎で10月28日(金)までに氏名(フリガナ)・住所・生年月日・性別・電話番号・緊急連絡先を明記の上、東京大学演習林 ☎22-0272・☐supporter-chichibu@uf.a.u-tokyo.ac.jp

**39 花の森(なも園)わいわい秋まつり
〜森からはなも園Village〜**

とき 11月13日(日)午前10時30分〜午後3時(小雨決行)

ところ 花の森こども園

内容 じか火での調理体験(棒巻パン等)、自然素材を使った遊び場の提供やワークシヨップのほか、手作り作品や軽食の販売等

定員 各体験30人〜100人(駐車場40台)

参加費 入場無料(体験内容により100円〜)

持ち物 マイ箸、マイカップ、マイ皿、マイバッグ
申・問 花の森こども園 ☎26-6828 (平日午前10時〜午後4時)



**40 埼玉県民の森
丸山ハイキング**

とき ①10月30日(日)午前9時〜午後3時30分②11月6日(日)午前9時30分〜午後3時

ところ ①西武秩父線芦ヶ久保駅前②埼玉県民の森

対象 ①小学生は保護者同伴) 生以上(小学生は保護者同伴)

定員 ①②10人
参加費 ①500円②800円

申・問 ①10月24日(月)②10月31日(月)までに ☎で埼玉県民の森 ☎23-8340

41 彩の国ふれあいの森「紅葉まつり」

①彩の国ふれあいの森「紅葉まつり」
②秩父鉱山探訪

③南天山登山と滝を楽しむ
④中津手の美味しい食べ方教えます

とき ①11月3日(木・祝)午前10時〜午後3時②11月6日(日)午前10時〜午後4時③11月12日(土)午前9時〜午後3時30分④11月20日(日)午前10時〜午後1時

ところ 彩の国ふれあいの森

対象 ②④小学生以上(小学生は保護者同伴) ③高校生以上(満16歳以上)

定員 ①なし②③④10人(申し込み順)
参加費 ①無料(一部の体験は有料)②2,000円(小学生1,

500円)③1,500円(保険料込み、木製キーホルダープレゼント)④1,000円(昼食付き)

申・問 ☎で①事前申し込み不要(各種体験は当日受け付け)②10月30日(日)③11月5日(土)④11月13日(日)までに彩の国ふれあいの森 埼玉県森林科学館 ☎56-0026

42 みどりの村

①プリザーブドフラワー・リボンフラワー体験
②ウマとのふれあいコーナー

とき ①10月23日(日)午後1時〜3時②11月13日(日)午前10時〜午後3時

ところ ①埼玉県みどりの村 若者センター②埼玉県みどりの村内

対象 ①②小学生以上
定員 ①10人②なし(当日受付)

※参加者多数の場合は抽選
参加費 ①2,500円②500円

申・問 ①10月18日(火)までに往復はがきにイベント名(プリザーブドフラワーまたはリボンフラワー)、参加者全員の住所、氏名、連絡先、年齢を記入し、埼玉県みどりの村指定管理者〒368-0101小鹿野町下小鹿野27 ☎75-3441

ポテくまの部屋

※デザインは事前申請が必要
使用は事前申請が必要です。

秘書広報課 ☎22-2505

風鈴に一筋の風もらいけり
 初秋の風よ光よ秩父橋
 酔芙蓉酒豪の友の忌の近し
 爽やかに大谷翔平絶好調
 蜘蛛の囿やこの先誰も通せんぼ
 みちのくの豪雨にたわわ泥りんご
 アイスカフェむら雲のごとミルク湧き
 寝待月酒酌み交わす旅の宿
 みじかめに浴衣着てる娘スニーカー
 夏果や庭草伸びて目を逸らす

下吉田 江原 慶枝
 大野原 黒沢 一登
 吉田久長 齋藤 大仙
 上町 濱田 愛子
 下吉田 島崎まつ乃
 小柱 設楽 悦子
 黒谷 榎本 久
 下影森 江田千枝子
 中村町 原 紀代子
 阿保町 吉田 泰子

補習終え車窓より見る夏の山
 しゃぶしゃぶの食べ放題や夏盛り

高校二年 貝塚 愛子
 高校二年 金井 瑠南

（評） 江原さんの句、風鈴が風を呼び、「風鈴に一筋の風をもらった」と捉える。黒沢さん、五感を全開し、季節の変わり目の心地よさを「風よ光よ」で表現。齋藤さん、一日の中で白から赤へ色を変える酔芙蓉に重ねて酒豪の友を偲ぶ。濱田さん、活躍する大谷選手のイメージそのままの秋の季語「爽やかに」で詠む。島崎さん、蜘蛛の巣は大きく目を見張る程のものがあり、発想を飛ばし「通せんぼ」でまとめる。設楽さん、豪雨により水に浸かってしまった泥りんごへの愛着、無念が深まる。榎本さん、小さなカップの中の世界を「むら雲のごと湧き」で空の風景へと広げる。江田さん、「寝待月」は月の出が遅く、「床に入って待つほどの月」という意味で、旅の宿と響き合う。原さん、浴衣とスニーカーを組み合わせた若者の今を詠む。吉田さん、草と格闘し、思い通りにならない様子を「目を逸らす」で軽妙に表現。

高校生から夏休みの一コマを詠んだ応募がありました。

※次回11月号は短歌を掲載します

俳句、短歌の応募は、住所・お名前（ふりがな）を明記の上、必ず通常はがきで秘書広報課までお送りください。1通に2句または2首まで、各一通までです。

俳句 10月末締め切り↓12月号に掲載します。

短歌 11月18日（金）締め切り↓1月号に掲載します。

図書館だより

※図書館休館日は「くらしのカレンダー」をご覧ください。

秩父図書館の催しもの

●親子でたのしみ絵本とわらべうた（約20分）
 と き 10月26日（水）、11月9日（水） 午前11時開始
 ところ 2階視聴覚室
 終了後、午後1時まで「フリータイム」として会場を開放します。
 対象 0～3歳のお子さんとその保護者
 10月26日（水） わらべうた「うまはとし」とし ほか
 11月9日（水） わらべうた「おいっちにーのだるまさん」ほか
 ◎保健センターの4か月児健診で配布した「絵本の引換券」をお持ちの方は、「母子手帳」と一緒にお持ちください。

〇わくわくえほんタイム（約30分）

と き 11月5日（土） 午後2時開始
 ところ 2階視聴覚室
 対象 幼児から小学生の児童
 11月5日（土） 絵本「かしこいビル」ほか



〇おはなし会（約30分）

と き 10月22日（土）・29日（土）、11月12日（土） 午後2時開始
 ところ 2階視聴覚室
 対象 4歳以上の幼児から小学生の児童
 10月22日（土） おはなし「三枚のお札」日本の昔話 ほか
 10月29日（土） おはなし「マメ子と魔物」イランの昔話 ほか
 11月12日（土） おはなし「風の神と子ども」日本の昔話 ほか

※〇印のイベント参加者には、こどもどくしょポイントカードにスタンプを押します。なお、「セカンドブックスタート絵本の引換券」をお持ちの方は、イベント終了後に受け付けをしますので、引換券をお持ちください。

●大人のためのおはなし会

ふだん子どもにしている昔話や童話を大人の方にも楽しんでいただく集いです。どうぞお気軽におでかけください。
 と き 11月8日（火） 午後2時開始
 ところ 秩父図書館
 「名人四人きょうだい」グリムの昔話 ほか



読書週間に本を読んでみませんか

10月27日（水）～11月9日（水）は「読書週間」です。昨年度秩父市の図書館で貸し出された図書のうち、貸し出し回数が多かった本ベストスリーをご紹介します。

令和3年度ベストリーダー

【一般書】
 第1位 「52ヘルツのクジラたち」 町田そのこ／著 貸出回数：86回
 第2位 「白鳥とコウモリ」 東野圭吾／著 貸出回数：82回
 第3位 「推し、燃ゆ」 宇佐見りん／著 貸出回数：70回

【児童書】
 第1位 「11ぴきのねこ ふくろのなか」 馬場のぼる／著 貸出回数：247回
 第2位 「きんぎょがにげた」 五味太郎／著 貸出回数：203回
 第3位 「でんしゃ」 パイロン・バートン／著 貸出回数：201回

移動図書館車の巡回予定

●栃本会館付近待避所 10月21日（金） 午後1時30分～1時50分
 ●下栃本 10月21日（金） 午後2時～午後2時20分
 ●上吉田塚越 風間商店前 10月18日（火）、11月15日（火） 午後2時30分
 ◎天候等により、巡回できない場合があります。
 ◎利用カードがない方はその場で発行しますので、身分証明書ををお持ちください。

休日急患当番医

●秩父都市医師会

【休日急患対応】

まずは休日診療所または在宅当番医療機関に必ず電話で確認の上受診してください。

【救急告示医療機関】

重症救急患者優先のため、軽症と思われる場合にはお待ちいただくことがあります。

秩父都市医師会休日診療所 【診療時間：午前9時～午後1時、午後2時～午後6時】		在宅当番医療機関 【診療時間：午前9時～午後6時】		【診療時間：午前8時30分～翌日午前8時30分】 ※午後6時以降は必ず電話で確認の上受診してください	
10月10日		健生堂医院(内・外)	東 町 ☎22-0270	10月10日	
16日		本間医院(内・リュ)	小鹿野町 ☎75-0020	16日	皆野病院 皆野町 ☎62-6300
23日	休日診療所(内・小) 熊木町 ☎23-8561 ※10月から、診療時間が変更になりました。 変更前)午前9時～午後6時 変更後)午前9時～午後1時 午後2時～午後6時	水野医院(内)	山 田 ☎22-3315	23日	
30日		大谷津医院(内・小)	阿保町 ☎22-6329	30日	
11月3日		あいおいクリニック(内・消内)	相生町 ☎26-7001	11月3日	秩父市立病院 桜木町 ☎23-0611
6日		荒船医院(内)	横瀬町 ☎24-0160	6日	
13日		小鹿野中央病院(内)	小鹿野町 ☎75-2332	13日	

※平日、休日の救急医療体制については秩父都市医師会の☎でもご確認いただけます。

※医療機関の都合で変更になることがあります。秩父消防本部(☎21-0119)にご確認ください。

平日夜間急患対応

平日夜間小児初期急患対応

土曜夜間急患対応

午後6時以降は必ず電話で確認の上受診してください			【診療時間：午後7時30分～10時】祝日は行いません 必ず電話で確認の上受診してください			午後6時以降は必ず電話で確認の上受診してください (一般、小児共通)		
月曜	皆野病院	皆野町 ☎62-6300	月曜	あらいクリニック	本 町 ☎25-2711	10月15日	秩父市立病院	
火曜	秩父市立病院	桜木町 ☎23-0611	火曜	秩父市立病院	桜木町 ☎23-0611	22日	秩父市立病院	
水曜	秩父病院	和泉町 ☎22-3022	水曜	秩父病院	和泉町 ☎22-3022	29日	皆野病院	
木曜	秩父市立病院 ※10/20、11/10は 皆野病院	桜木町 ☎23-0611 (皆野町 ☎62-6300)	木曜	秩父市立病院 ※10/20は南須原医院(長瀬町 ☎66-2038) ※11/10は井上皮膚科医院(本 町 ☎22-0336)	桜木町 ☎23-0611	11月5日	皆野病院	
金曜	秩父市立病院	桜木町 ☎23-0611	金曜	秩父市立病院	桜木町 ☎23-0611	12日	秩父市立病院	
						19日	皆野病院	

●秩父都市歯科医師会

【初期救急医療】応急処置

当番歯科医療機関 【診療時間：午前10時～午後1時】		
10月10日	渡邊歯科口腔外科医院	皆野町 ☎62-7777

※診療費用は通常の保険診療扱いとなるため、保険証をご持参ください。
※必ず電話で確認の上受診してください。

新型コロナウイルス感染症かも？と不安な時の医療機関の受診について

発熱や倦怠感など新型コロナウイルス感染症のような不安な症状がある場合は、かかりつけ医や近隣の医療機関に事前に電話で相談し、医師の判断に従って受診してください。

どこの医療機関を受診するべきか分からない場合や不安な場合は【埼玉県受診・相談センター】☎048-762-8026(午前9時～午後5時30分 月～日・祝日を含む)あるいは【県民サポートセンター】☎0570-783-770(24時間 年中無休)へ相談してください。

埼玉県指定 診療・検査医療機関検索システム

「埼玉県指定 診療・検査医療機関」とは、埼玉県内の医療機関で新型コロナウイルスとインフルエンザ両方の診療・検査を行うことができる医療機関です。埼玉県が医療機関を指定し☎で公表しています。
発熱した時にどの医療機関に相談するか迷ったら、この検索システムで近隣の医療機関をご確認ください。



埼玉県の救急電話相談

お医者さんに行くべきか迷ったら、まず相談！

埼玉県の救急電話相談は、24時間年中無休で対応しています。突然のけが・体調不良などのときに、家庭での対処方法や、すぐ受診するべきかを相談できます。医師や看護師等が相談員となり、アドバイスしてくれます。

電話番号 #7119 (シャープ7119番)

または 048-824-4199

※ダイヤル回線、IP電話、PHS、都県境の地域でご利用の場合

【利用上のお願ひ】

埼玉県救急電話相談は医療行為ではなく、電話でのアドバイスにより、相談者の判断の参考としていただくものです。あらかじめご理解の上、ご利用ください。

埼玉県精神科救急情報センター

夜間・休日において、精神疾患を有する方やその家族などから緊急的な精神医療相談を電話で受け付けます。

電話番号 048-723-8699
(VAD-キョーキョー)

※発信番号を通知して電話してください。

受付時間 平日(月～金曜)：午後5時～翌午前8時30分

休日(土曜・日曜・祝日)：午前8時30分～翌午前8時30分

※平日(月～金曜、祝日を除く)午前8時30分～午後5時までのご相談は秩父保健所(0494-22-3824)にご連絡ください。

ほけんセンターだより



Information
詳細はこちら



健康
カレンダー



秩父市
HP



ママ、パパ応援

子育て支援アプリ
ちちぶっこ



歯と口の健康について考えてみましょう

「健康ちちぶ21」では『健康長寿 秩父』の実現に向けて施策指標を定め具体的な取り組みを推進しています。今回は、「歯と口の健康編」です。

施策指標	現状（平成30年度）	令和5年度の目標
過去1年間に歯科健診を受診した人の割合	50.3%	65.0%

成人の多くがかかっているといわれている歯周病。歯磨きが不十分になると、歯茎に炎症が起き、歯周病へと進行していきます。歯周病は全身の健康に影響を及ぼすといわれています。定期的に歯科健診を受け、歯と口の健康を守りましょう！！秩父市では40歳以上の方を対象に1,000円で歯周疾患検診を実施しています。ご自身の歯と口を守るため、ぜひ受診をしましょう。

ご希望の方は、各保健センターへお申し込みください。

【歯周病のセルフチェック】

- ◇口臭がある
- ◇朝起きたとき、口の中がネバネバする
- ◇歯磨き後に出血がみられる
- ◇歯肉が腫れてきた
- ◇歯と歯の間に物が挟まりやすい
- ◇歯が浮いたような感じがする など

予防接種

○高齢者肺炎球菌(23価)予防接種にかかる費用の一部を助成します

とき：令和5年3月31日(金)まで
対象：健康カレンダーをご覧ください。すでに23価肺炎球菌ワクチンを接種したことがある方は対象になりません。

費用：2,500円(生涯1回に限る)生活保護世帯および中国残留邦人等支援受給の方は無料

申各保健センター窓口にて接種に必要な書類を配布します。

※令和6年度以降は65歳の方のみ対象となる予定です。

○子宮頸がん予防ワクチン接種指定医療機関の追加

金子医院
(皆野町皆野1168 ☎62-0039)

子育て世代包括支援センター

乳幼児の睡眠

子どもの生活リズムを整える大きな柱は「睡眠」「食事」「運動(遊び)」です。このうち、生活リズムが乱れやすいのが睡眠です。睡眠リズムを整えるには、朝、決まった時間に起こすことが重要です。もし夜更かしをして寝るのが遅くなっても翌日の朝は予定通りに起こし、その日は早寝することを心がけましょう。また、寝る前のルーティーンを決めることも大切です。寝る前に毎日同じ流れで同じ行動をすることで寝つきやすくなります。子どもの頃に習慣化された生活リズムはその後の生活習慣の基盤にもなります。

健康クイズ

ヒント：市報9月号

たばこに関するもので、正しいものに○、誤っているものに×を付けてください。

- ①たばこの煙には、約70種類の発がん物質が含まれる。
- ②たばこに含まれる発がん物質は、血液を通じて全身に運ばれる。
- ③たばこに含まれる発がん物質は、心疾患や脳卒中の原因にはならない。
- ④禁煙について、医師に相談できる。

【回答欄】

①	②	③	④

※秩父市版健康マイレージのポイント付与対象外です。

献血とき



①10月30日(日) 10:00~11:45 ①ベルク公園橋店
13:00~16:00

※変更もありますので事前に確認をお願いします。

ところ(主催団体)



10・11月の無料相談室

！都合により中止となる場合があります

市民生活課の無料相談 ☎26-1133(消費生活(多重債務)は☎25-5200)

相談名	とき・ところ	相談名	とき・ところ
消費生活(多重債務)	月～金曜 9時～12時・13時～16時 秩父市役所(※)	市 民	毎月第2・4木曜 13時～16時
法 律	11月1日(火)・17日(木)10時～15時 秩父市役所(※) ※☎で要予約。10月20日(木)9時から受付、各日先着10人	行政手続	10月11日(火)、11月8日(火) 13時～15時
人 権	毎月第2・4水曜 13時～16時 秩父市役所(※)	登 記	10月19日(水)、11月16日(水) 13時～15時
	10月19日(水) 13時～16時 吉田総合支所	税 務	11月7日(月) 10時～12時
行 政 ※時間は いずれも 13時～15時	11月16日(水) 13時～16時 大滝総合支所	労働・年金	11月11日(金) 13時～15時
	10月24日(月)、11月21日(月) 秩父市役所(※)	女 性	10月25日(火)、11月22日(火) 13時～15時
	11月7日(月) 吉田総合支所(振興会館)	不 動 産	10月28日(金)、11月25日(金) 10時～12時・13時～15時 場秩父市役所2階相談室 ※☎で要予約。 ☎24-1774埼玉県宅建協会秩父支部事務局へ
	10月24日(月)、11月28日(月) 大滝総合支所		
10月17日(月)、11月14日(月) 荒川総合支所			

※相談日が祝日の場合はお休みです。

相談名	相談日・内容・問い合わせ	相談名	相談日・内容・問い合わせ
子 育 て	月～金曜 9時～16時 秩父市子育て支援センター(下郷児童館1階) ☎24-1712	結 婚	11/12(土) 13時～16時 ※完全予約制(先着8人) 秩父市社会福祉協議会 ☎22-1514 場福祉女性会館
子どもについての心配ごと	月～金曜 8時30分～17時15分 家庭児童相談室(子育て支援課) 下郷児童館2階 ☎26-6535	心 配 ごと	月～金曜 8時30分～17時15分 秩父市社会福祉協議会 ☎22-1514
DVについて	月～金曜 8時30分～17時15分 社会福祉課 ☎25-5204 ※吉田・大滝・荒川総合支所市民福祉課でも実施	内 職	月～金曜 9時～16時 ジョブプラザちちぶ(地場産センター3階) ☎24-5222
生活困窮者への支援について	同上	職 業	月～金曜 9時～17時 場ジョブプラザちちぶ 産業支援課 ☎25-5208
身体障がい者について	月～金曜 9時～17時 フレンドリー(カナの会) ☎26-7102 ☎62-5613	中小企業向けよろず相談	埼玉県信用保証協会による相談(☎で要予約) 産業支援課 ☎25-5208 場産業支援課
知的障がい者・障がい児について	月～金曜 9時～17時 フレンドリー(清心会) ☎21-7171 ☎24-9963		中小企業診断士による相談(火曜) 地場産センター ☎25-0088 場地場産センター
精神障がい者について	月～土曜 9時～17時 ※祝日も開催 生活支援センター「アクセス」 ☎24-1025 ☎24-1026	労働相談	埼玉県労働相談センター ☎048-830-4522 月～金曜 9時～17時(受付:16時30分まで)
障がい者の就労・生活	月～金曜 9時～17時 秩父障がい者就労支援センター「キャップ」 ☎21-7171 ☎24-9963	シニアのための就職相談	10/19(水)、11/2(水)・16(水) 10時～ 場秩父勤労者福祉センター(国道140号沿い、秩父第一小前) ☎5人(1人45分、☎で要予約) 予約専用受付ダイヤル(セカンドキャリアセンター事務局) ☎049-265-5844 場産業支援課 ☎25-5208
いじめ・不登校等	月～金曜 9時～12時・13時～17時 教育相談室 ☎26-6321 ※☎からメール相談可	無料相談会(若者自立就労支援事業)	深谷若者サポートステーション 予約専用受付ダイヤル ☎048-577-4727 対就労に不安や悩みを持つ若者(15歳～49歳) ※1人60分、☎で要予約
人 権	月～金曜 8時30分～17時15分 さいたま地方務局 秩父支局 ☎22-0827	元気なシニアの就業応援	ちちぶ雇用活性化協議会 ☎26-7691 ※セミナー情報は下記をご覧ください!
公 証 相 談	月～金曜 9時～17時 ※☎で要予約 場秩父公証役場 秩父公証役場(西武秩父駅前MTビル1階) ☎23-3788		

※相談日が祝日の場合はお休みです。

ちちぶ雇用活性化協議会からのお知らせ

申・☎ちちぶ雇用活性化協議会 ☎26-7691へ電話 または☎から どのセミナーも費用は無料です!



セミナー名	第2回「職場見学バスツアー」
と き	11月7日(月) 午後0時30分集合 秩父宮記念市民会館 会議室2 (時間厳守)
訪 問 先 企 業	①株式会社和銅鉱泉旅館 ②社会福祉法人清心会 さやかグループ
対 象	おおむね55歳以上の求職者
定 員	10人(先着順)
費 用	無料(傷害保険加入は協議会負担)
内 容	①芋うらら、古民家旅館おおそね、和銅鉱泉旅館グループ訪問 ②さやか事業所、さやかワークセンター「ばっば」訪問

■インターンシップ企業募集中!

インターンシップを秩父郡市内の企業が募集する場合、1泊7,800円の宿泊費を当協議会で補助します。詳細は当協議会にお問い合わせください。

ボランティア活動・シニアの求職 相談窓口のご案内 再就職・社会参加を支援しています!

ボランティア活動をしたい!
再就職を考えている!
でも、どこに相談したら
いいかわからない、...



相談窓口

- 社会福祉協議会 ☎22-1514
サークル活動・無償ボランティア・定年後の社会参画
- ハローワーク秩父 ☎22-3215
求人情報の提供・職業相談・紹介
- シルバー人材センター ☎22-4454
登録者への仕事・ボランティア紹介 まずは入会を!
- 埼玉県セカンドキャリアセンター ☎049-265-5844
求職者との面談の実施・働き先の紹介
- ちちぶ雇用活性化協議会 ☎26-7691
職場見学・合同説明会の実施・各種セミナーの実施

くらしのカレンダー



10月の納税

聞収納課 ☎22-2210

納期限
10/31(月)

●市・県民税 第3期
●国民健康保険税 第4期

納期限内の納付にご協力をお願いします。
口座振替をご利用の方は、納期限の日に振り替えますので預貯金の残高をご確認ください。

日	月	火	水	木	金	土
10/9 休館：吉田 大滝	10 スポーツの日 休館：荒川 吉田 大滝	11 ソーシャルクラブ 秩父 行政手続相談 休館：秩父	12 4か月児健康診査 ママサロン(皆野町) 秩父 人権相談	13 夜間窓口 3歳児健康診査 秩父 市民相談	14 ママサロン(下郷児童館内)	15 休館：大滝
16 休館：大滝	17 すこやか相談(子育て) 荒川 行政相談 休館：秩父 荒川 吉田	18 すこやか相談(ことば)	19 10か月児健康診査 ママサロン(横瀬児童館) 秩父 登記相談 吉田 人権相談	20 1歳6か月児健康診査 秩父 法律相談	21 ママサロン(横瀬児童館) 休館：秩父	22 胃・乳・子宮頸がん検診 休館：大滝
23 休館：大滝	24 1歳6か月からのあそびの教室 秩父 行政相談 大滝 行政相談 休館：秩父 荒川 吉田	25 育児相談 秩父 女性相談	26 荒川 乳・子宮頸がん検診 赤ちゃんのあそびの教室 ママサロン(横瀬児童館) 秩父 人権相談	27 夜間窓口 秩父 市民相談	28 ママサロン(下郷児童館内) 秩父 不動産相談	29 休館：大滝
30 最終日曜窓口 休館：大滝	31 休館：秩父 荒川 吉田	11/1 秩父 法律相談	2 ママサロン(横瀬児童館)	3 文化の日 休館：吉田 大滝	4 ママサロン(長瀬町)	5 休館：大滝
6 休館：大滝	7 秩父 税務相談 吉田 行政相談 休館：秩父 荒川 吉田	8 ソーシャルクラブ 秩父 行政手続相談	9 4か月児健康診査 ママサロン(小鹿野町) 秩父 人権相談	10 夜間窓口 3歳児健康診査 秩父 市民相談	11 すこやか相談(ことば) ママサロン(下郷児童館内) 秩父 労働・年金相談	12 休館：大滝
13 マタニティ育児体験教室 休館：大滝	14 荒川 行政相談 休館：秩父 荒川 吉田	15	16 10か月児健康診査 ママサロン(横瀬児童館) 秩父 登記相談 大滝 人権相談	17 1歳6か月児健康診査 秩父 法律相談	18 すこやか相談(運動発達) ママサロン(横瀬児童館) 休館：秩父	19 休館：大滝

平日夜間窓口

(午後5時15分～7時15分)(第2・4木曜日) (午前8時30分～正午、午後1時～5時)

市民課 ☎22-5348 (市役所本庁舎1階1番)

- 戸籍の届書預かり ●戸籍謄本、住民票の写しの発行
- 火葬許可証等の発行 ●印鑑登録、印鑑証明書の発行
- 転入・転出・転居届等の受け付け(マイナンバーカード等の処理を含む)
- パスポート(旅券)交付業務(最終日曜窓口では午前9時～正午、午後1時～4時30分)

保険年金課 ☎25-5201 (市役所本庁舎1階2番)

- 国民健康保険、国民年金、高齢者医療等に関する業務

こども課 ☎25-5206 (市役所本庁舎1階4番)

- 保育所、児童手当、子育て支援に関する業務

収納課 ☎22-2210 (市役所本庁舎1階13番)

- 納税と納税相談の受け付け ●納税証明書の発行

土・日・祝日(午前9時～正午、午後1時～4時)

☎22-2211(代表)(市役所本庁舎1階総合案内カウンター)

- 戸籍の届書の預かり ●火葬許可証等の発行

保健センターの催し・健診など(1段目)

- P.23「ほけんセンターだより」や、3月号市報と併せて配布した「秩父市健康カレンダー」もご覧ください。

市民生活課の無料相談室(2段目)

秩父 市役所本庁舎2階 吉田 吉田総合支所
大滝 大滝総合支所 荒川 荒川総合支所

聞 市民生活課 ☎26-1133

- その他の相談はP.24「無料相談室」をご覧ください。

図書館休館日(最下段)

秩父 秩父図書館 吉田 吉田分館
大滝 大滝分館 荒川 荒川図書館

- P.21「図書館だより」もご覧ください。

※業務の一部について、処理できない場合があります。詳細はお問い合わせください。

わが家のアイドル



かのう げんせい
狩野 紘青くん
「おにいちゃんだいすき♡」



こいけ かなと
小池 奏聡くん
「わんぱくで食いしん坊!
踏切&電車が大好き♡」



あらい みれあ
新井 美玲愛ちゃん
「いたずら大好き♡」



あらい やまと
新井 大和くん
「みんなに笑顔と癒やしを届ける
シロネコヤマトです!」

1～1歳半程度の市内在住のお子さんの画像(500KB以上)を添付の上、件名に「わが家のアイドル」、本文に必要事項(住所・保護者の氏名・電話番号・お子さんの氏名(ふりがな)・性別・生年月日・コメント)を入力し、秘書広報課(hisyo@city.chichibu.lg.jp)までご応募ください。掲載される写真はHD・市役所内デジタルサイネージに掲載する場合があります。
※発行月により、白黒またはカラーとなります。掲載号は選べません。

祝 男子ソフトボール日本代表選出!!



秩父市出身の鳥山 和也選手(埼玉県立秩父農工科学高等学校卒業)が男子ソフトボール日本代表に選出されました。

鳥山選手は11月26日～12月4日にニュージーランドで開催される「WBSC男子ソフトボール・ワールドカップ」に出場し、世界一を目指します。

鳥山選手からメッセージ

私は、父に指導を受けながら、小学校3年から大野原育成会でソフトボールを始めました。振り返ってみますと、厳しい練習から逃げ出したいこともソフトボールを辞めたくなることもありましたが、諦めずに続けられたのは、良き指導者、しのぎを削ったライバル、お互いを高め合ったチームメイトのおかげです。これまでお世話になった皆さまに感謝の気持ちを込めて、ワールドカップを楽しみたいと思います。故郷の秩父市の皆さまの応援を力に変えて、悲願の世界一・ワールドカップ制覇のために全力で戦いますのでご声援よろしくお願ひします。

また、私にはやりたいことがあります。それは、秩父のソフトボールをしている子どもたちにソフトボール教室を開催することです。これまでの経験や技術などを伝えることで、少しでも恩返しができたらと思っています。関係者の皆さまに、ぜひ機会を設けていただければありがたいです。

鳥山選手の主な経歴

- 平成 4年 秩父市大野原生まれ
- 平成13年 大野原育成会でソフトボールを始める(小学校3年)
- 平成23年 埼玉県立秩父農工科学高等学校卒業
- 平成23年 城西大学入学
- 平成27年 平林金属入社、男子ソフトボール部所属(岡山県)
- 令和 3年 男子日本リーグで最高殊勲選手賞(MVP)首位打者、ベストナイン(一塁手)を獲得
- 令和 4年 日本代表に選出

