



セーフコミュニティ  
国際認証都市！

市報

# ちちる

2022

3 月号

No.204

令和4年3月10日  
毎月1回発行



## 文化に触れる

— 秩父銘仙を学ぶ 校外学習（秩父第一小学校） —

発行・編集／秩父市役所 〒368-8686 埼玉県秩父市熊木町8番15号 ☎0494-22-2211（代表）

人口／60,205人（-109人） 男／29,416人（-51人） 女／30,789人（-58人） 世帯／26,375世帯（-39世帯）（カッコは前月比）  
出生／28人 死亡／130人 転入／78人 転出／85人（1月中の人数） 【令和4年2月1日現在～外国人を含む～】

# 今年も芝桜の季節がやってきます

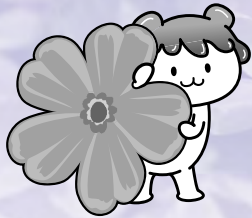

いよいよ春の訪れを感じられるようになってきました。  
春の秩父を彩る羊山公園「芝桜の丘」も開花を前に準備を進めています。  
感染症対策をしっかりと行った上で、今年も多くの方に楽しんでいただけるよう、市民の皆さんのご理解とご協力をお願いします。

駐車場使用料	
大型バス	3,000円
マイクロバス2	000円
乗用車(軽含む)	500円
バイク(原付含む)	200円

バスは予約が必要です。  
緩和のため、大型バス、マイクロバスは予約が必要です。

## バスの駐車予約が必要です

※花の開花状況により、有料期間を変更する場合があります。

## 羊山公園の駐車場も有料となります

区分	個人	団体(※1)
①中学生を除く満15歳～75歳未満の方	300円	1人につき250円
②市外の満75歳以上の方(※2)	250円	
③市民の満75歳以上の方(※2)	無料	
中学生以下(※2)	無料	
身体障害者手帳、療育手帳、精神障害者保健福祉手帳をお持ちの方	無料	(券売所で手帳を提示の上、無料券を受け取ってください)

※1「団体」：入園料を支払う方が20人以上の場合  
※2「芝桜の丘」入園券販売窓口に、住所・年齢等の確認ができるものを提示してください。羊山公園内の入園券販売所以外では無料・割引の対応はできませんのでご注意ください。

## 開花期間中「芝桜の丘」は有料です

有料期間 4月15日(金)～5月5日(木・祝)のうち、花の見頃の期間(有料時間：午前8時～午後5時)

①羊山公園内およびアクセス道路を午前7時～午後5時まで関係者以外の一般車両を進入禁止と

### 対策内容

実施日 4月29日(金・祝)・30日(土)・5月1日(日)・3日(火・祝)・4日(水・祝)・5日(木・祝)

芝桜開花期間中の混雑が予想される次の6日間に、交通渋滞の緩和を目的とした対策を行います。

## 交通渋滞対策を行います

次の場合には利用できません。  
①臨時駐車場②4月29日(金・祝)～5月5日(木・祝)の土・日・祝日  
問 都市計画課 ☎26-16867

## 羊山公園内駐車場市民利用券(3ページ左下)をご利用ください

※予約がない場合の料金  
・大型バス 4,000円  
・マイクロバス 3,000円

## 交通渋滞対策実施日における対策箇所(予定)

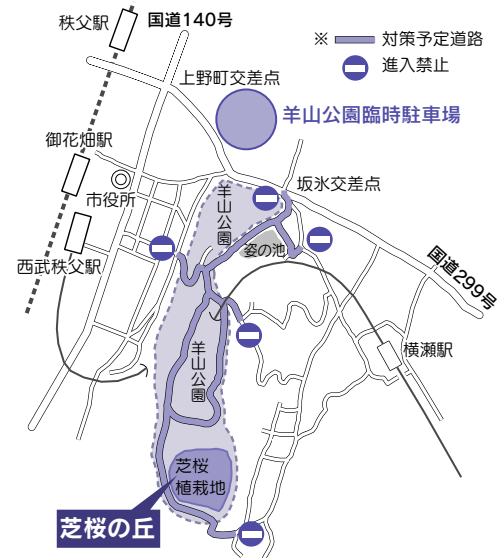

\*開花期間中の交通渋滞対策実施日(6日間)については、羊山公園内の駐車場は利用できません。なお、地図中●付近に警備員を配置しますので、その指示に従ってください。ご迷惑をお掛けしますが、ご理解とご協力をお願いします。

交通渋滞対策および環境対策事業(広報・誘導・警備・シャトルバス運行など)の運営費用に充てます。駐車場使用料のご負担をお願いします。  
問 市民生活課 ☎26-11133

有料	無料
羊山公園臨時駐車場(乗用車1台500円・バイク1台200円)	ミューズパーク臨時駐車場

## 臨時駐車場を開設します

②中心市街地の交通渋滞を緩和するため、臨時駐車場を開設して車両を誘導します。(臨時駐車場からは、利用者のためのシャトルバスを運行)

※交通渋滞対策実施期間中、羊山公園内の駐車場は使用不可  
②中心市街地の交通渋滞を緩和するため、臨時駐車場を開設して車両を誘導します。(臨時駐車場からは、利用者のためのシャトルバスを運行)

# 厚生労働大臣表彰



**強谷 隆彦氏** (山田)

強谷氏は、秩父地域雇用対策協議会の会長として、労働行政の向上および労働行政に係る施策の推進に貢献したことが評価され表彰されました。



**栗原 恒明氏** (寺尾)

栗原氏は、卓越した技能者に贈られる「現代の名工」として表彰されました。かわらふき工として技能の研鑽に努め、後進の育成に尽力した点が評価されました。

## 清雲寺

### しだれ桜 ライトアップ



**とき**  
3月25日(金)・26日(土)、4月1日(金)・2日(土)  
午後6時～8時まで

**ところ** 清雲寺(荒川上田野690)

**内容** 樹齢600年の県指定天然記念物のエドヒガン桜をはじめとした境内しだれ桜のライトアップ。

**!** 4月2日(土)は、第34回ジュノン・スーパーボーイ・コンテストファイナリストに選出された、小林輝隼さんによる津軽三味線の生演奏を実施します!  
1部：午後6時～、2部：午後7時～

清雲寺には、しだれ桜が大小30本ほどあります。「エドヒガン桜」や「秩父紅しだれ桜」など、品種により少しずつ異なる花の色を楽しんでいただけます。  
**問** 荒川総合支所地域振興課 ☎ 54-2114

## ご寄附ありがとうございました

次の方々から、ご寄附をいただきました。温かな善意に感謝し、ご紹介します。

**荒川図書館の図書購入・文化財の説明板整備のために**  
▶ 12月22日、奥野雅己様から、20,000円

**社会福祉のために**  
▶ 1月18日、クボバレエアカデミー(久保栄治代表)様から、11,000円

**感染症対策のために**  
▶ 1月21日、小菅光夫様、丸山瑛示様、上石喜一郎様から、40,000円

## 公共工事の入札結果 (税込500万円以上)

入札契約方法	契約日【完成予定】	事業名【事業場所】	契約金額【予定価格】(税込/円)	率※	契約業者	工事担当課
一般競争入札	1月28日【6月】	吉田幹線10号線落石防止網設置工事【上吉田地内】	13,437,763 【15,349,400】	87.55%	㈱ダイショウ	道づくり課 ☎26-6864
指名競争入札	1月21日【3月】	秩父第二中学校B棟他防水改修工事【上町三丁目13番48号】	6,875,000 【7,366,700】	93.33%	㈱日本アステック	教育総務課 ☎25-5227
指名競争入札	1月21日【3月】	幹線69号線外道路標示工事【野坂町地内外】	6,419,163 【7,447,000】	86.20%	㈱日本アステック	道路維持課 ☎26-6385

※印：一般競争入札、指名競争入札は「落札率」、随意契約は「契約率」を表します。  
 ㊦工事の内容…表中の工事担当課、契約関係…契約課 ☎25-5216

## P 令和4年度 羊山公園内駐車場 市民利用券

# 見本

●満車の場合は、ご利用いただけません。  
 ●臨時駐車場および4月29日(金・祝)～5月5日(木・祝)の土・日・祝日は利用できません。  
 ●この券の複製・コピーによる使用はできません。  
 ※新型コロナウイルスの感染拡大状況により、内容を変更する場合があります。

## 芝桜除草ボランティア募集

今年も羊山公園芝桜の丘の除草に参加していただける方を募集します。

**活動期間** 4月～10月 毎週金曜日・午前7時～8時30分

(第1回は、4月8日(金)午前7時「芝桜の丘」集合)

**申** 3月9日(水)から随時受け付け

**問** 都市計画課 ☎26-6867



**!** 「芝桜の丘 市民無料入園券」は、4月号に掲載します。

## ソフトテニス 全集中! いざ、全国大会へ



西小学校6年生の浅見陽生さんは、昨年11月に行われた「全国小学生ソフトテニス大会埼玉県予選会」で準優勝し、3月に千葉県で行われる全国大会への出場が決まりました。(秩父ジュニアS T Cスポーツ少年団 浅見・田野〈皆野ジュニア〉ペア)  
浅見さんは、「埼玉県代表として、日本一を目指して全力で頑張りたい!」と意気込みを語ってくれました。  
全国大会では、持てる力を十分に発揮できるよう、応援しています!



## 発熱したときの医療機関への受診方法

もし発熱したときは・・・

(1)かかりつけ医がいる方は

かかりつけ医に電話で相談 ※医師の判断により別の医療機関を紹介される場合もあります。

(2)かかりつけ医がない方は

お近くの医療機関、または、埼玉県に掲載されている「埼玉県指定診療・検査医療機関」検索システムで、近隣の医療機関を探して電話で相談

※「埼玉県指定診療・検査医療機関」とは、新型コロナウイルスとインフルエンザ両方の診療・検査を行うことができる医療機関です。埼玉県が医療機関を指定しで公表しています。



埼玉県指定  
診療・検査医療機関  
検索システム

(3)陽性者・濃厚接触者のご家族で体調に不安のある方は  
受診前に電話で医療機関に相談してください。

(4)ホームページが見られない方は

埼玉県受診・相談センター (☎048-762-8026、午前9時～午後5時30分、月～日・祝日を含む)、または県民サポートセンター (☎0570-783-770、24時間年中無休) にお問い合わせください。

※受診するときのお願い

- 必ずマスクを着用してください
- 医療機関の指示に従ってください
- 公共交通機関の利用は控えましょう
- 検査は医師が必要と認めた場合に行います

☎地域医療対策課 ☎22-2279

## ちちぶ雇用活性化協議会からのお知らせ

申・☎ちちぶ雇用活性化協議会  
☎26-7691へ電話またはから  
どのセミナーも費用は無料です!



セミナー名	シニアスマホセミナー
と き	①4月20日(水) ②5月9日(月) ③5月26日(木) 各日午後2時～4時
と ころ	①秩父宮記念市民会館けやきフォーラム ②皆野総合センター会議室A ③横瀬町町民会館大会議室
講 師	東 禎章 氏 他アシスタント4人
対 象	求職者 (おおむね55歳以上の方)
定 員	20人 (先着順)
内 容	初心者向け対象の講座です。 LINEアプリやPayPayの使い方など、生活に密着した利用方法を丁寧に指導します。

## 三井住友海上火災保険株式会社との 包括連携協定

1月20日、秩父市と三井住友海上火災保険株式会社は、相互の連携を強化し、地域の活性化および市民サービスの向上を目的とするため、次の項目について包括連携協定を締結しました。



### 連携項目

- (1)SDGs推進に関すること
- (2)防災・減災およびリスクマネジメントに関すること
- (3)地域産業の振興・支援に関すること
- (4)子育て支援に関すること
- (5)観光振興に関すること
- (6)環境保全に関すること
- (7)健康増進、高齢者・障がい者支援に関すること
- (8)地域の安全・安心に関すること
- (9)地域内の自治体および民間企業の福利厚生推進に関すること
- (10)その他、地域の活性化および市民サービスの向上に関すること

今後、SDGsをはじめとした取り組みを、双方の保有する資源を有効活用して進めていきます。

☎地域政策課 ☎22-2823

## 秩父地域し尿処理事業の

### 統合に関する覚書が

#### 締結されました！

令和3年5月に策定された秩父地域し尿処理事業広域化基本計画を指針に、事業統合に向けてさまざまな協議を重ねてきました。



このたび、1月25日、秩父市、横瀬町、皆野町、長瀨町、小鹿野町および皆野・長瀨下水道組合の長によって秩父地域し尿処理事業の統合に関する覚書の締結式が開催され、事業統合するための基本事項について、1市4町の首長間で合意が取り交わされました。



覚書締結式の様子  
(皆野町役場にて)

今後は、秩父広域市町村圏組合の規約の改正など、事業統合に向けた事務手続きを進めていきます。

### ◇覚書の概要(要旨)

① 統合の期日は令和5年4月1日とする。

② 次に掲げる事務を秩父広域市町村圏組合の一事務とする。

・ 生し尿および浄化槽汚泥の処理に関すること。

・ 生し尿収集に関すること(小鹿野町を除く)。

・ 浄化槽清掃および収集運搬の許可に関すること(小鹿野町を除く)。

③ 職員は覚書締結団体から派遣するが、統合後の職員体制は秩父広域市町村圏組合と協議する。

④ 手数料額の統一は新処理施設供用開始時とし、事業統合時は現行の料金体系を引き継ぐ。

⑤ 事業統合後の経費負担については、新処理施設供用開始までは現行の施設を利用自治体で負担し、建設費を除く統合事務にかかる経費は、均等割20%処理量割80%とする。

建設費および新処理施設供用開始後の経費は今後協議し、秩父広域市町村圏組合の規約で定める。

※覚書の詳細は、市HPに全文を掲載しています。

秩父地域し尿処理事業広域化準備室(熊木町8-15) ☎26-1135

22-2309

shinyokoiki@city.chichibu.lg.jp

1135 22-2309

shinyokoiki@city.chichibu.lg.jp

## 市長コラム



### 感染症対策に全力を尽くす

秩父市長 北堀 篤

少しずつではありますが寒さも和らぎ、春の訪れを実感できる季節になりました。3月は卒業式の季節ですが、一昨年来の新型コロナウイルスの影響により卒業式の光景も一変してしまいました。思いつきの多い学舎での最後の式もたくさんの方の制約の中で行われることは、残念でなりません。

しかし、学生の皆様は、コロナ禍で先生や友だちと過ごす時間や絆の大切さなど、これまでは当たり前だと思っていた日常の大切さを感じる事ができたのではないのでしょうか。これから進級や進学、就職などで節目を迎える多くの皆様に、形では見えない当たり前の日常への感謝の気持ちを忘れないでほしいと思っています。

さて、オミクロン株の流行により、第6波が猛威を振るっています。デルタ株に比べて重症化率は低い傾向にあるとはいえ、感染力は約3倍あり、社会経済活動にも大きな影響を与えます。埼玉県から黙食やマスク着用、手指の消毒などの感染予防の徹底が引き続き呼び掛けられています。今一度、感染予防対策の徹底にご理解・ご協力をお願いいたします。

また、秩父地域では3回目接種が始まっています。時間の経過とともに落ちていた予防効果を、再び高めることができます。一般の皆様への接種は、2月17日より、高齢者の方から順番に接種を開始いたしました。接種するワクチンはファイザー社製と武田/モデルナ社製の2種類があります。個別接種は主にファイザー社製のワクチンを使用し、集団接種は武田/モデルナ社製のワクチンを使用しています。

3回目接種は、1・2回目のワクチンと異なるワクチン接種が可能となっております。私も2月下旬に交互接種を済ませました。ご自身と身の回りの方の健康を守るために、積極的に接種をご検討ください。また、ご希望の方は早めの予約をお願いいたします。

今後は、市民の皆様への命と暮らしを守りするため、感染症対策に全力を尽くしてまいります。



# じばさん商店 オープン!

2022  
3/24  
thu

※旧秩父地場産センター物産館

秩父鉄道秩父駅に直結している地場産センター1階の物産館が、37年ぶりに生まれ変わります!

市では、国の地方創生推進交付金を活用し、地場産センターと秩父地域おもてなし観光公社が連携する地域商社機能の拡張事業に取り組んでいます。

この事業の一環として、地場産センター1階の物産館をリニューアル! 新たな「じばさん商店」の見どころを紹介します!



オープニングイベント!  
**福引き大抽選会  
開催!!**

※お買い物を  
された方  
限定

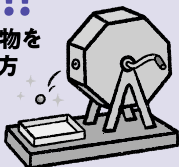

見どころ①

地元の新鮮野菜を  
揃えました!



見どころ②

秩父地域の  
お土産たくさん!



売店



コミュニティースペース  
(フードコート)

改札側入口

ショッピングエリア

見どころ③

おにぎりや丼もの  
そばが味わえる!

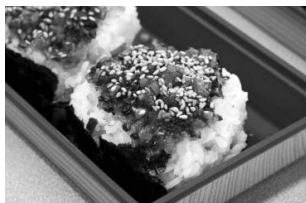

見どころ④

秩父のお酒を  
集めたBAR!



3/26  
sat  
午前11時~

ちちぶエフエム  
公開生放送♪

ところ じばさん2階  
ストリートピアノ付近



最新情報は「じばさん商店」SNSをチェック♪



@bussan\_chichibu



じばさん商店



chichibu\_jibasan



秩父じばさん商店(宮側町1-7) ☎ 24-6966

アクセス

秩父鉄道「秩父駅」直結

【駐車場】建物正面(無料18台)

タイムズ秩父駅前駐車場

(1,000円以上のお買い物で2時間無料)

## ポテくまくんイネオシ 産業支援インフォメーション

☎産業支援課 25-5208

### 「秩父で創業」を応援しています！

秩父地域1市4町では、商工会議所・各商工会と連携して、相談窓口の開設や「ちちぶ創業塾」の開催などにより、地域内で創業を希望する皆さん、創業して間もない皆さんを応援しています。

「創業・起業を考えており、相談に乗ってほしい」「創業して間もないが、いろいろ悩んでいる」「専門家のアドバイスをもらいたい」など、何でもお気軽にご相談ください！

市HPでは、秩父で創業支援を受けて創業した方々を紹介しています。ぜひご覧ください♪市内では、これまでにカフェや陶芸体験ショップ、フィットネスジム、リラクゼーションエステなどで創業された方が頑張っています！

☎産業支援課 25-5208



産業支援課HP

### 「テレワーク」のすゝめ

コロナ禍で、全国的にテレワークを導入する企業やその呼び掛けが増えてきています。

今、自宅でテレワークをする方も増えていますが、「ずっと自宅にいるとモチベーションが保てない」「環境が同じだと良いアイデアが浮かばない」という方も多いかと思います。自宅以外でテレワークができる場所をお探しの方は、ぜひ市役所向かいにある「働空間」をご利用ください！



Wi-Fi完備、また個室BOXも整っています。利用時間中はドリンクも飲み放題です。ちょっとしたお仕事や学校の課題など、さまざまなシーンでご利用いただけます。利用料金などは働空間のHPをご覧ください！

※テレワークとは、インターネットを活用して勤務地には行かず、自宅やその他の場所で仕事をする働き方のこと。



働空間HP

## 地域おこし協力隊

### 秩父と織物

冬の間は工房での銘仙製造の研修はお休みし、日々の活動の中で気付きを形にしようと考えています。打ち掛けから出てきた角真綿や庭で栽培した綿花をいただき、夏ごろからそれらを紡いで自宅で染めていました。染料は農産物直売所で見つけたウコンなどです。銘仙とは違う視点で、秩父を織物で表現します。(本多)



### 秩父銘仙×アフタヌーンティ

秩父絹市で、アフタヌーンティを提供しました。「秩父にはいろんなモノがあって、それを作るいろんなヒトがいて。そんな秩父の個性で一つのコトを作りたい。」という思いで企画しました。秩父エリアの多くの企業・団体の方々にご協力いただきました。(本多)

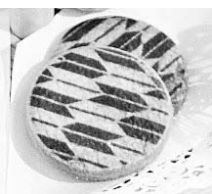

### 2年ぶりに秩父絹市を開催しました！

例年、夜祭と同時に開催されていた「絹市」。今年度は11月に規模を縮小して開催しました。

「母の残した銘仙を着ていく場所がない」「おばあちゃんが仕立てた銘仙が家のどこかにあるはず」などの声を聞くことが多くあります。

かつては人口の7割の方が織物産業に携わっていたという秩父。きっとタンスの中には素敵な銘仙がたくさん眠っているはずです。

ぜひ眠っている銘仙を引っ張り出して、気取らず気負わず銘仙を着てちょっとお出かけしてみてください。(岩野)



☎産業支援課

☎25-5208

岩野 倫代

本多 雅



ちちぶ銘仙館  
Facebook



地域おこし協力隊  
Facebook

3月末まで！「令和3年度結婚新生活支援事業補助金」～住宅取得費や賃料、引っ越し費用を助成します～



# 令和2年度の決算をお知らせします

## 一般会計歳入歳出の内訳

区 分	決算額	前年度比較
歳 入 総 額	386億1,119万円	+67億2,691万円
歳 出 総 額	367億5,295万円	+68億1,517万円
歳入歳出差引額①	18億5,824万円	△8,826万円
翌年度へ繰り越すべき財源②	1億8,710万円	△1億7,391万円
実質収支額①－②	16億7,114万円	+8,565万円

令和2年度の一般会計決算の状況は、歳入・歳出ともに大幅な増額となりました。

新型コロナウイルス感染症の影響により、事業やイベントの中止・延期がありましたが、国庫補助金等を活用して生活や経済を支援する事業を行ったことが主な要因です。

引き続き、健全な財政運営に取り組んでいきます。

## 一般会計の歳出

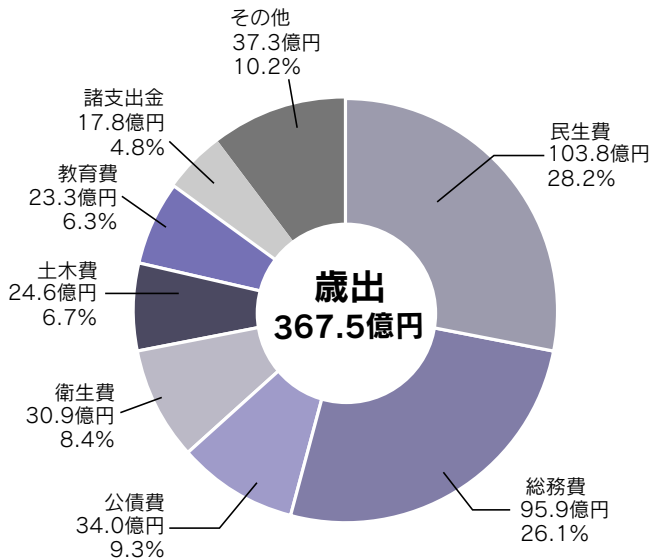

## 一般会計の歳入

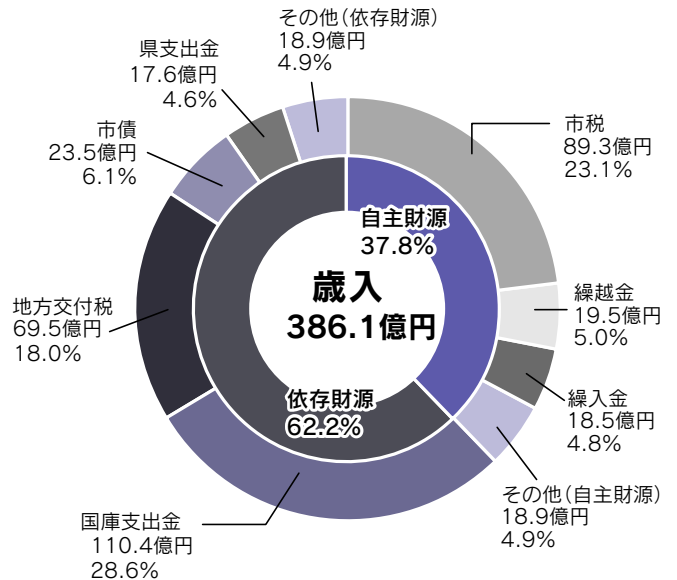

## 歳出の概要

大規模事業の完了や芝桜まつりの中止などにより、教育費や土木費は減少しましたが、病院事業や上水道事業への出資金などで衛生費が、基金への積立で諸支出金が、それぞれ増加しました。また、特別定額給付金事業（総務費）や子育て世帯生活支援特別給付金事業（民生費）といった、新型コロナウイルス感染症に対するさまざまな生活支援・経済対策を実施したことで、歳出全体としては増額となりました。

## 歳入の概要

自主財源は、新型コロナウイルス感染症の影響で、市税や各種施設の使用料収入は減少しましたが、令和元年度からの繰越金やふるさと納税寄附金などの寄附金収入が増加しました。

依存財源は、大規模事業の完了により市債は減少しましたが、特別定額給付金のための国庫支出金収入があったことから増加となりました。

その結果、歳入全体としては増額となりました。

## 特別会計歳入歳出の内訳

特別会計名	歳入総額	歳出総額	歳入歳出差引額
国民健康保険（事業勘定）	64億3,650万円	62億7,279万円	1億6,371万円
国民健康保険（診療施設勘定）	1億3,201万円	9,171万円	4,030万円
後期高齢者医療	7億9,894万円	7億9,780万円	114万円
介護保険	66億2,948万円	64億8,058万円	1億4,890万円
農業集落排水事業	3億4,634万円	3億1,170万円	3,465万円
戸別合併処理浄化槽事業	1億8,041万円	1億5,423万円	2,618万円
公設地方卸売市場	2,771万円	934万円	1,837万円
駐車場事業	2億3,134万円	2,436万円	2億 697万円

※このほかにも、公営企業会計として病院事業会計と下水道事業会計があります。

※表示単位未満を四捨五入しているため、差引や合計と一致しない場合があります。



# 令和2年度 一般会計財務書類について

一般会計の決算に基づき、総務省が示した「統一的な基準」で財務書類を作成しました。

これは市の財務状況を把握するため、一般会計の決算の内容を資産、負債、コストに振り分け、その結果を表にまとめたものです。

※表中の（ ）内は令和元年度の数字です。

※会計期間：令和2年4月1日～令和3年3月31日

## 1. 貸借対照表

秩父市の資産保有状況と、その資産の財源調達状況を対照表示したものです。

<b>資産</b> 市が所有している財産	<b>1,390億円(1,402億円)</b>	<b>負債</b>	<b>404億円(414億円)</b>
【内訳】		将来世代が負担する 借入金や地方債などの債務 (内240億円は交付税算入見込みのため実質額は165億円)	
固定資産		<b>純資産</b>	<b>986億円(988億円)</b>
公共資産	1,139億円(1,159億円)	現在までの世代がすでに負担した 金額で返済義務を負わないもの	
(土地、建物、道路など)			
その他	177億円(168億円)		
(出資金、基金、長期延滞債権など)			
流動資産		<b>負債・純資産合計</b>	<b>1,390億円(1,402億円)</b>
現金、預金	20億円(21億円)	(=資産)	
(歳計外現金含む)			
その他	55億円(55億円)		
(未収金、財政調整基金など)			

## 2. 行政コスト計算書

一会計期間における資産形成に結びつかない、行政サービスに伴うコストを明らかにするものです。

<b>経常費用</b>	<b>327億円(255億円)</b>
【内訳】	
人件費	46億円(47億円)
職員給与、議員報酬など	
物件費等	102億円(92億円)
委託料、維持補修費、減価償却費など	
その他の業務費用	2億円(3億円)
地方債の利子など	
移転費用	177億円(112億円)
補助金、生活保護費、児童手当など	
<b>経常収益</b>	<b>11億円(12億円)</b>
使用料・手数料などの収入	
<b>臨時損失</b>	<b>2億円(1億円)</b>
災害復旧事業費など	
<b>臨時利益</b>	<b>0億円(0億円)</b>
資産売却益などの収入	※1億円未満 ※1億円未満
<b>純行政コスト</b>	<b>317億円(244億円)</b>
(経常費用－経常収益＋臨時損失－臨時利益)	

## 3. 純資産変動計算書

一会計期間において、純資産がどのように変動したかを表示したものです。

<b>前年度末純資産残高</b>	<b>988億円(990億円)</b>
<b>当期変動額</b>	
純行政コスト	△317億円(△244億円)
財源	314億円(241億円)
市税収入、国県補助金など	
その他	1億円(0億円)
無償所管換など	※1億円未満
<b>本年度末純資産残高</b>	<b>986億円(988億円)</b>

## 4. 資金収支計算書

右ページの決算を基にして、資金の流れを性質の異なる3つの活動に分けて表示したものです。

<b>前年度末資金残高</b>	<b>19億円(16億円)</b>
<b>当期収支</b>	
業務活動収支	27億円(30億円)
行政サービスに伴う経常的な収支	
投資活動収支	△17億円(△20億円)
資産形成活動に伴う収支	
財務活動収支	△10億円(△7億円)
地方債などの管理に伴う収支	
<b>本年度末資金残高</b>	<b>19億円(19億円)</b>
<b>本年度末歳計外現金残高</b>	<b>1億円(1億円)</b>
<b>本年度末現金預金残高</b>	<b>20億円(21億円)</b>
(資金残高＋歳計外現金残高)	

純資産比率 70.9%(70.5%)  
(資産のうち、返済義務を負わない資産(純資産)の割合)

市民1人あたり人件費 8万円(8万円)  
市民1人あたり純行政コスト 52万円(40万円)

新型コロナウイルス感染症に対するさまざまな事業を実施したため、純行政コストが増加しました。

なお、詳しい内容については市HPをご覧ください。

問会計課 ☎ 25-5219

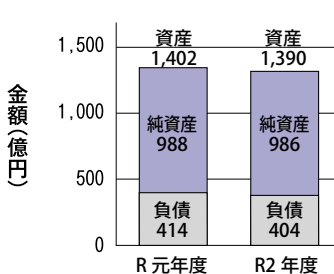

令和2年度は、令和元年度とほぼ同様の水準となりました。



市民1人あたり資産 229万円(227万円)  
市民1人あたり負債 66万円(67万円)  
(交付税算入見込み分を除く実質負債額は27万円)

※平成28年度決算から、総務省が示した「統一的な基準」で財務書類を作成しています。

※作成基準日：令和3年3月31日(基準日時点の人口：60,829人)

※表示単位未満を四捨五入しているため、合計と一致しない場合があります。

4月6日(水)～5月20日(金)

## 犬の登録と狂犬病予防注射を実施します



犬の所有者には、狂犬病予防法により犬の登録と毎年1回の狂犬病予防注射が義務付けられています。(いずれの違反者にも20万円以下の罰金が設けられています) ※室内犬でも、登録・注射が必要です。

### ◇初めて登録する犬

生後90日を経過した犬を飼っている方は、会場で鑑札と注射済票の交付を受けてください。

費用 一頭につき6,500円  
登録を終えている犬 費用 一頭につき3,500円

※つり銭のないようにお願いします。飼っている犬に鑑札と注射済票を付けられていますが、また、犬のふんによる苦情も多数寄せられています。その場に放置せず、必ず持ち帰るようにしてください。

問 生活衛生課 ☎25-5202  
吉田・大滝・荒川総合支所地域振興課  
吉田 ☎72-6083  
大滝 ☎55-0861  
荒川 ☎54-2114

## 令和4年度 犬の登録と狂犬病予防注射日程・会場一覧

### ○秩父本庁管内会場

月日	会場	時間
4/6(水)	影森公民館	10:00～11:30
	旭町公会堂	13:00～13:30
	中宮地町公会堂	14:00～14:40
4/7(木)	小柱農村集落センター	9:40～10:00
	大田公民館	10:30～11:30
	下黒谷運動広場駐車場	13:00～13:20
4/8(金)	宮崎公会堂	13:50～14:40
	高篠公民館	10:00～11:30
	栃谷定峰グラウンド	13:00～13:20
4/13(水)	高篠恒持神社	13:50～14:40
	旧浦山公民館	9:40～10:00
	久那公民館	10:30～11:30
4/14(木)	中村町ちびっこ広場	13:00～14:30
	中蒔田神社	9:40～10:00
	尾田蒔公民館	10:30～11:30
4/15(金)	原谷グラウンド	13:00～14:30
	秩父保健センター	10:00～11:30
	秩父公園	13:00～14:30

### ○大滝総合支所管内会場

月日	会場	時間
5/19(木)	西平バス停前	10:00～10:05
	民宿中津屋前	10:05～10:10
	栃本関所横	10:35～10:45
	旅館扇家山荘前	11:00～11:10
	小双里健康元氣プラザ前	11:30～11:40
	山中秀人様宅車庫前	11:45～11:55
	神岡住宅上	13:00～13:05
	吉田和か様宅横	13:20～13:25
	巣場区防火水槽前	13:30～13:35
	加藤一彦様宅前	13:45～13:55
5/20(金)	大血川深流観光釣場前	14:00～14:10
	大輪コミュニティーセンター	14:25～14:30
	吉ヶ谷線入口	10:00～10:05
	山中資治様宅車庫前	10:05～10:10
	加藤重一様宅入口	10:10～10:15
大滝総合支所	10:50～12:00	

### ○荒川総合支所管内会場

月日	会場	時間
4/25(月)	旧8支部運動広場	10:00～10:30
	賈川宿観光トイレ前	10:45～11:15
	上サ区公会堂前	11:30～12:00
	旧セミナーハウスグラウンド	13:15～13:45
	道の駅あらかわ駐車場	14:00～14:30
4/26(火)	荒川公民館横	10:00～10:30
	荒川総合支所駐車場横	10:45～11:30
	若御子神社横観光トイレ前	12:45～13:15
	上石原区集会場前	13:30～14:00

### ○吉田総合支所管内会場

月日	会場	時間
5/17(火)	上の原集落センター庭	10:00～10:20
	旧杉村邸跡駐車場	10:40～10:50
	井上農村集落センター庭	11:10～11:30
	阿熊集落センター庭	13:00～13:10
5/18(水)	久長農村広場駐車場	13:40～13:50
	石間水車小屋前駐車場	10:00～10:10
	上吉田生活改善センター	10:40～11:00
	塚越区集会所前駐車場	11:20～11:40

※期間中はどの会場でも受けられます。  
※雨天の場合でも予定の時間で実施します。  
※予防注射を安全に行うため、犬が暴れてもしっかりコントロールできる方のご協力をお願いします。  
※犬の死亡・飼い主の住所変更等にご連絡ください。

昨年と順番が変更になっている会場がありますので、ご注意ください。

## 国民年金だより

### 学生納付特例制度

20歳以上の方は、学生であっても国民年金に加入しなければなりません。しかし、学生本人の所得が一定以下の場合、国民年金保険料の納付が猶予される学生納付特例制度を利用することができます。対象となる学生

学校教育法に規定する大学(大学院)、短大、高等専門学校、専修学校および各種学校(一年以上の修学課程に限る)、一部海外大学の日本分校に在学する方  
手続きに必要なもの

- ①年金手帳またはマイナンバーが分かるもの、②本人確認書類、③学生証または在学証明書など、④失業された方は離職票など

受付時期 4月1日(金)開始

承認期間 4月～翌年3月

その他 承認を受けた次の年度も在学予定の場合、4月初めに再申請の用紙が届きます。継続する際は、必要事項を記入の上、返送ください。  
※在学する学校が変わった際は窓口で申請が必要です。

問 秩父年金事務所 ☎27-6566  
市役所保険年金課 ☎25-5201  
吉田・大滝・荒川総合支所市民福祉課  
吉田 ☎72-6082  
大滝 ☎55-0863  
荒川 ☎54-2395

4月から義務化！

# 看板（屋外広告物）の点検

問都市計画課 ☎ 26-6867

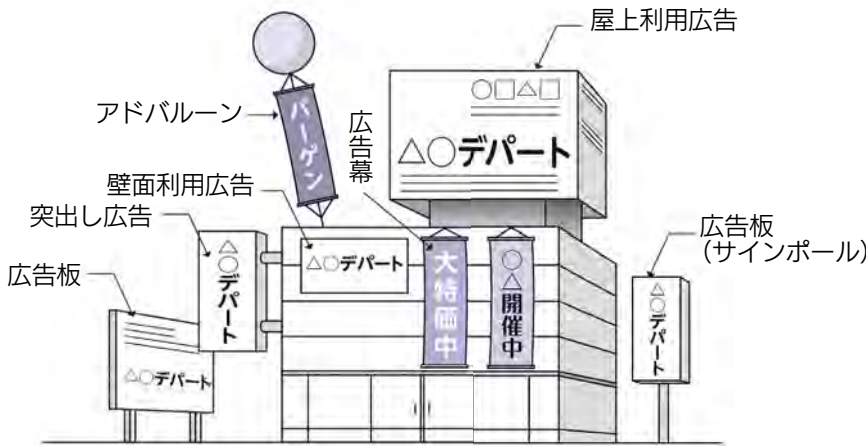

「埼玉県屋外広告物条例のしおり」より転用

「屋外広告物」って何？

いわゆる「看板」です。常時または一定の期間継続して屋外で公衆に表示されるもので、広告板、広告塔などがあります。建物などの外側に表示される文字やシンボルマーク、商標など、一定のイメージがあるものが対象で、営利的なものかどうかなど、内容は問いません。立看板や張り紙、広告旗などの簡易的なものも含まれます。

看板の掲出にルールあり！

良好な景観の形成と風致の維持、公衆に対する危害の防止のため法令で看板の掲出ルールが定められています。市では、**埼玉県屋外広告物条例**に基づいて、規制を行っています。

看板を出すときは、適用除外となる看板（定められた基準を満たした自家広告物など）を除き、**全て許可が必要です**。（※市内には、看板を出すことが禁止されている**禁止地域や禁止物件**もあります）  
看板を出すときは、事前に都市計画課に相談してください。

定期的に看板を点検しよう！

近年、老朽化などによる看板の倒壊、落下などの事故が発生しており、**全国的に看板の安全性の確保が問題**となっています。このような事故は、定期的に看板の点検を行うことで、未然に防ぐことができましたかもしれません。

そこで、埼玉県屋外広告物条例および同施行規則が改正され、**看板の定期点検が義務化されました**。

看板を所有している方は、定期的に看板を点検し、必要に応じて修理を行うなど、適切な管理をお願いします。また、使用しなくなった看板はそのままにせず、速やかに除却してください。皆さんで事故を防ぎましょう！

## 屋外広告物の点検義務化の詳細

地上から広告物 上端までの高さ	許可申請の要否	点検実施者	点検の時期	許可申請の際に必要な添付書類
4 mを超える	許可が必要な広告物	必ず <b>有資格者</b> (※1)が点検(義務)	許可申請前 3カ月以内	<ul style="list-style-type: none"> <li>点検報告書</li> <li>点検箇所の写真</li> <li>点検者の資格を証する書類の写し</li> </ul>
	許可が不要な広告物	<b>有資格者</b> (※1)による点検が望ましい(努力義務)	3年を超えない 期間ごと	
4 m以下	許可が必要な広告物	広告物所有者または <b>有資格者</b> (※1)	許可申請前 3カ月以内	<ul style="list-style-type: none"> <li>点検報告書</li> <li>点検箇所の写真</li> </ul>
	許可が不要な広告物	広告物所有者または <b>有資格者</b> (※1)	3年を超えない 期間ごと	

※1 有資格者・・・屋外広告士、埼玉県や他の都道府県などが行う屋外広告物講習会の修了者

## 点検箇所と点検項目

点検箇所	点検項目
基礎部・上部構造	1 上部構造全体の傾斜やぐらつきの有無 2 基礎のクラック、支柱と根巻きとの隙間、支柱のぐらつきの有無 3 鉄骨のさびや塗装の老朽化の有無
支持部	1 鉄骨接合部(溶接部・プレート)の腐食、変形、隙間の有無 2 鉄骨接合部(ボルト・ナット・ビス)の緩みや欠落の有無
取付部	1 アンカーボルト・取付部プレートの腐食や変形の有無 2 溶接部の劣化やコーキングの劣化などの有無 3 取付対象部(柱・壁・スラブ)、取付部周辺の異常の有無
広告版	1 表示面板・切り文字などの腐食・破損・変形、ビスなどの欠落の有無 2 側板・表示面板押さえの腐食、破損、ねじれ、変形、欠損の有無 3 広告板底部の腐食や水抜き孔の詰まりの有無
照明装置	1 照明装置の不点灯・不発光の有無 2 照明装置の取付部の破損、変形、さび、漏水の有無 3 周辺機器の劣化や破損の有無
その他	1 附属部材(装飾・振れ止め棒・鳥よけなど)の腐食や破損の有無 2 避雷針の腐食や損傷の有無

# ちちぶ学セミナー 受講生募集!

秩父地域の自然環境、風土・歴史などの社会環境、文化・民俗芸能などの専門的な講義や実技を学びます。

一般教養講座(予定) **とき** 午後1時30分から(※研究発表会のみ午後1時から)  
**ところ** 歴史文化伝承館2階ホール

※公開講座・研究発表会も新型コロナウイルス感染症対策のため受講生のみとする場合があります。内容に変更がある場合、決定次第、市HP「生涯学習課のコンテンツ一覧」に掲載します。

## 対象(定員)

- 一般教養講座：70人(先着順)
- 専門講座：8人(先着順。原則として、一般教養講座を受講したことがある方)

**受講料** 各講座とも年5,000円

**申込期間** 4月18日(月)~22日(金)午前9時~午後5時

- 甲 受講料を添えて生涯学習課へ(電話申し込み不可)
- 乙 歴史文化伝承館(生涯学習課) ☎22-0420

とき	内 容	講 師
5月14日(土) ※公開講座	埼玉県北部の古墳文化	立正大学名誉教授 池上 悟氏
6月7日(火)	平安時代から鎌倉時代までの400年を埋める秩父平氏を語る	秩父Petitジオミュージアム館長 内藤 定芳氏
6月21日(火)	秩父の半世紀を振り返る(録音構成と映像の中から)	郷土口述伝承者 山口 美智子氏
7月5日(火)	近世における秩父地域の薪炭生産と流通の研究 一忍藩秩父領と天領「大滝村」を中心に一	元小鹿野町教育委員会教育長 中 紀雄氏
7月19日(火)	秩父の天然氷作り	埼玉県立川の博物館研究交流部長 大久根 茂氏
8月2日(火)	古代人が残してくれたもの	郷土史研究家 高橋 稔氏
8月23日(火)	「秩父下郷の歴史と民俗」における資料活用について	下郷歴史研究会編集委員長 高野 俊彦氏
9月3日(土) ※公開講座	戦国時代の秩父と北条氏邦	駿河台大学教授 黒田 基樹氏
9月13日(火)	まほろば秩父と祭礼文化(その8) 「神社とコミュニティ文化」	京都大学名誉教授 秩父神社宮司 園田 稔氏
9月27日(火)	古文書からみた秩父	元ちちぶ学セミナー専門講座受講生 大沢 賢治氏
11月1日(火)	※秩父地域の自然環境に関すること	※県立自然の博物館と調整中のため予定となります。
11月15日(火)	戦国時代の秩父一土豪秩父衆一	元秩父市文化財保護審議委員会委員 千嶋 壽氏
11月22日(火)	秩父地方に伝わる民間療法 その2、民間薬と家伝薬	元埼玉県文化財保護審議会委員 朽原 嗣雄氏
12月13日(火)	秩父のこたばを訪ねて 一埼玉県・関東の中での過去から今一	文教大学文学部日本語日本文学科准教授 亀田 裕見氏
3月4日(土) ※研究発表会	専門講座受講生による研究成果発表	

**専門講座** ※開講式(公開講座)は5月14日(土)午後1時30分から歴史文化伝承館2階ホールにて

コース	講 師	日 程
ジオパーク秩父探求コース	秩父まるごとジオパーク推進協議会上席推進員 吉田 健一氏	5月14日(土) 開講式・公開講座 5月28日(土) 第1回講義、12月までに野外・文献調査 12月末 レポート提出 1月21日(土) 講評 3月4日(土) 閉講式・研究発表会

介護予防活動のための  
カーレット用具を  
お貸しします!

高齢者等の皆さんが主体となつて介護予防に取り組む活動を支援するため、カーレット(※)用具をお貸しします。

手足に不自由があっても楽しむことができ、チームで戦術を話し合うことで、集中力・思考力・コミュニケーション力が高められます。



※氷上のカーレットを、手軽に場所を選ばずにテーブルの上で行えるよう考案されたゲームです。

長さ3m60cm、幅60cmのプロアで、ストーンを滑らせて競技します。

**対象** 介護予防活動に取り組んでいる高齢者など(営利を目的とする活動は除きます)

**使用料** 無料

**貸出期間** 原則30日以内

※申し込みが多数の場合、調整を行うことがあります。

甲・乙地域包括支援センター

秩父 ☎22-12582  
吉田 ☎77-11134  
大滝・荒川 ☎53-1014

## 〇市が合併処理浄化槽を設置します！

～4月から令和4年度の申請を受け付け～

古い単独処理浄化槽からの入れ替えや、水洗トイレへの改修などでくみ取り便槽から合併処理浄化槽への転換をお考えの方は、市の戸別合併処理浄化槽設置事業を利用して転換を行う場合に、次のとおり上限30万円の補助金を交付します！

### 戸別合併処理浄化槽設置事業

**対 象** 浄化槽処理促進区域の専用住宅および併用住宅（※）

**申請締切日** 11月30日(水)

この事業へ申し込まれた場合、次の負担で浄化槽（本体）を設置することができます。

〇5～7人槽の設置負担金 10万円（配管費用は別途個人負担）

〇10人槽の設置負担金 13万円（ “ ” ）

さらに、この事業で単独処理浄化槽、またはくみ取り便槽から市の戸別合併処理浄化槽に転換する場合、既存の単独処理浄化槽（くみ取り便槽）の撤去費用に10万円、配管工事に要する費用に20万円、合わせて上限30万円を補助します。（所要額が30万円未満の場合はかかった費用）

（※）併用住宅へ設置の場合は条件がありますので、下水道課へお問い合わせください。

## 浄化槽の管理者には3つの重要な義務があります。

### ① 保守点検

装置の調整、消毒薬の補充など、各戸の浄化槽の状態を見ながらメンテナンスを行います。

※一般家庭の浄化槽では4カ月に1回以上行う必要があります。  
点検は保守点検業者へ依頼しましょう。



### ② 清 掃



浄化槽の中には微生物が分解できない固形物や微生物の死骸が汚泥となって溜まります。たまった汚泥は引抜きし、内部の装置を洗浄しなければ本来の効果を発揮せず、故障の原因になってしまいます。

※清掃は年1回以上行うことが法令により義務付けられています。  
清掃は秩父市が許可した清掃許可業者へ依頼しましょう。

### ③ 法定検査



法定検査は、浄化槽放流水の水質検査のほか、保守点検や清掃など、日常の維持管理が適正に行われているかを検査するものです。新しく浄化槽を設置した時に行う7条検査（設置後3カ月から5カ月の間）と、年1回定期的に行う11条検査の受検が義務付けられています。

※保守点検を行っていても、その目的が異なることから、指定検査機関による法定検査を受けなければなりません。

**浄化槽は魔法の箱や機械ではありません！適正に維持管理しなければ水はきれいになりません。浄化槽を長く使うためにも、「3つの義務」を必ず行いましょう。**

※浄化槽の管理者は浄化槽を休止する場合は、清掃を行った後、下水道課宛てに休止届を提出することで、保守点検、清掃、法定検査の義務が免除されます。

※市で設置した浄化槽の保守点検、法定検査は市から業者に直接依頼をしています。設置事業、維持管理（業者一覧など）については、市HPをご覧ください。下水道課へ直接お問い合わせください。

問下水道課 ☎ 25 - 5218



下水道課HP



厚生労働省データより

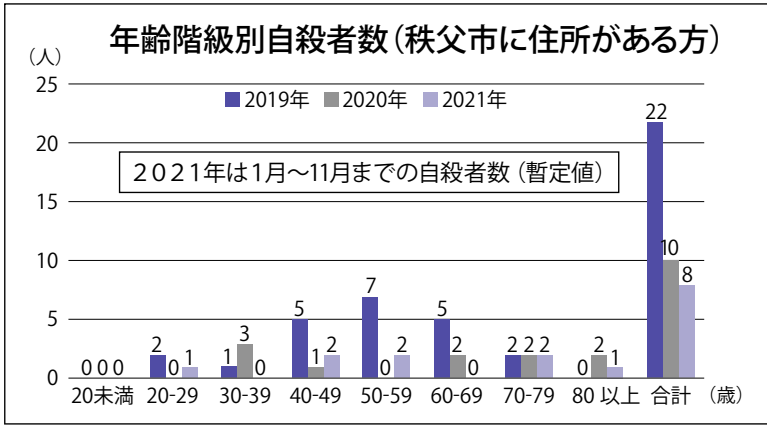

## 自殺者数と自殺予防対策の状況

### 自殺予防対策委員会

3月は自殺対策強化月間です。自殺者数の現状と委員会の取り組み状況について報告します。

#### ○自殺者数の現状

新型コロナウイルス感染症の影響から自殺者数は増加すると懸念されていますが、市の自殺者数は、減少傾向にあります。一方で、全国・埼玉県の自殺者数は増加しており、市においても予断を許さない状況です。

#### ○委員会の取り組み状況

自殺は、経済・生活問題・家庭問題などさまざまな悩みが原因で心理的に追い詰められた末に起こります。自殺に至った人の直前の心理状態は、抑うつ状態やうつ病などを発症するなど、正常な判断を行えない状態にあります。

こうした状況を踏まえ、委員会では、自殺問題とうつ病に対する理解を深め、自殺問題を秩父地域全体で考えることを目的として、住民を対象とした「秩父地域自殺予防フォーラム」を実施しています。

コロナ禍のため、令和2年度はインターネット配信で実施したところ、2万4千6百回の視聴がありました。

今年度も、3月末までインターネット配信をしています。

市「秩父地域自殺予防フォーラム」のお知らせまたはQRコードからアクセスできます。ぜひ、ご視聴ください。

**内容** 「上手な心の守り方」ストレスの9割はコントロールできる」



**講師** 鎌田 敏 先生(こころ元気研究所)

また、啓発活動では、市民が関心を持ち、手軽に手に取りやすいチラシ、ポケットティッシュ、リーフレットなどを各種事業や関係団体の窓口にて配布し、困った方が相談できる窓口等を市民の皆さんへ周知しています。

次に、秩父地域では、橋やダムでの投身自殺が多いことから、危険と思われる橋へ「命の大切さの標語を記載した看板」を設置しています。この看板を設置してから、実際に投身自殺者数や市外からの自殺者数がピーク時より減少しています。

しかし、市外からの自殺死亡率が他県と比べて継続して高いことから、鉄道、ダム管理所など、自殺率の高い場所に関係する機関が連携し、市外の方へ向けた自殺対策に取り組んでいます。



標語入り看板の設置

さらに、地域住民や家族の自殺のサインに気付くことができると、ゲートキーパーの養成にも取り組んでいます。

#### ゲートキーパーとは?

自殺の危険を示すサインに付き、適切な対応(悩んでいる人に気付き、声を掛け、話を聞いて、必要な支援につなげ、見守る)を図ることが出来る人のことで、言わば「命の門番」とも位置付けられる人のことです。自殺対策では、悩んでいる人に寄り添い、関わりを通して「孤独・孤立」を防ぎ、支援することが重要です。(厚生労働省より抜粋)

昨年11月には、民生児童委員などを対象に、感染予防を徹底した上で、講習会を開催しました。多くの方にゲートキーパーになっていただくよう呼び掛けています。

皆さんも、身近な人の「眠れない・食欲がない」「普段と様子が違う」などの変化に気付いたときは、窓口の周知や関係機関へのご連絡にご協力をお願いします。

委員会の活動は、市の自殺対策の指針として平成31年3月に策定した「秩父市自殺対策計画」の施策としても位置付けられ、取り組みを推進しています。

今後も関係機関と連携し、自殺者数の減少に向け、活動を展開してまいります。

**問** 危機管理課 ☎22-2206  
**保** 保健センター ☎22-0648

担当部署が不明の場合や「緊急」の場合は、「おきがるコール」へご連絡を!

# 手話で 〇〇をやってみた!

手話を動画で見られます



「晴れ」



「くもり」



いろいろなことばを手話でやってみます!

上のQRコードを読み込んで、手話動画もぜひご覧ください。

「晴れ」

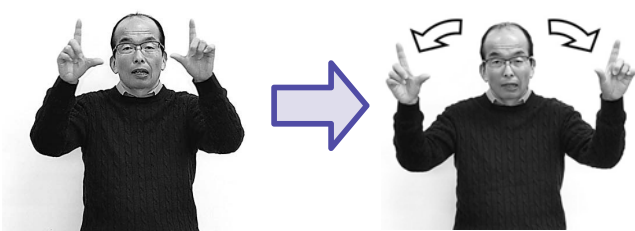

両手2指を直角に伸ばし、親指の指先を向き合わせ、弧を描いて広げます。

「くもり」

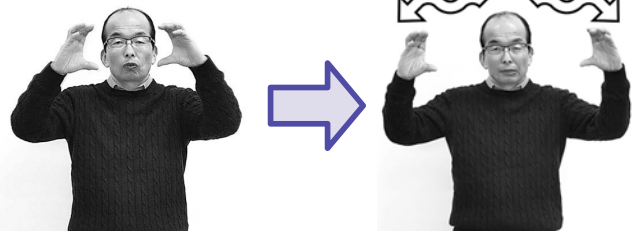

向かい合わせた両手の指を、軽く閉じたり開いたりしながら左右に引きます。

## Q. ろう者は、玄関のチャイムはどうやって気付くの?

A. 玄関のチャイムだけではなく、火災警報、赤ちゃんの泣き声など、日常生活には音がいっぱい。それらを光や振動で教えてくれる機械(道具)を使って音に気付くようにしています。

## 消費生活センターからのお知らせ

### 違法な年金担保融資に注意!

独立行政法人福祉医療機構が実施する年金担保貸付制度は、法律で唯一、国民年金および厚生年金保険に基づく年金受給権を担保として融資することが認められた制度です。(共済年金や恩給を担保とする融資制度は他にありません)

この制度は、平成22年12月の閣議決定により事業の廃止が決定され、令和2年の年金制度改正において関係法律の改正が行われました。

そのため、令和4年3月末で新規申し込み受け付けを終了します。それまでは従来通りの申し込みが可能ですが、4月以降に年金受給権を担保とした金銭の借入れ申し込みを受けるものは、例外なく**全て違法な年金担保融資**となります。

「年金を担保にしてお金を借りることができると」、「高齢者大歓迎」などと宣伝して勧誘を行う「違法な年金担保融資」にくれぐれもご注意ください。

貸金業法では、貸金業者が  
・ 広告・勧誘に当たって年金受給者の借入れ意欲をそそのかるような表示や説明を行うこと  
・ 年金振込口座からの返済を受けるために、年金証書・預金通帳・キャッシュカード・暗証番号などを預かること

・ 借入者に対し、年金振込口座からの自動振替を金融機関に委託させること  
は禁止されています。

過去には、高齢者などに対して、担保価値のない品物を質に取り、実際には年金などを担保にして高金利で貸し付けを行う「偽装質屋」の被害も発生しました。

年金は皆さんの大切な老後資金ですので、気軽に借金の担保にすることのないようにしましょう。違法な融資事案が疑われるときは、警察や消費生活センターにもご相談ください。

### 秩父市消費生活センター

毎週月～金曜日(祝祭日はお休み)  
午前9時～正午、午後1時～4時  
☎2515200

### 秩父市Facebook

ぜひご覧下さい!

市は、Facebookページを利用して、皆さんに知ってほしい市のニュース、観光情報などをお届けしています!



Facebookアカウントを持っている方は、ページをフォローしていただくと、発信している情報を継続して受け取ることができるようになります。アカウントを持っていない方も閲覧できます。

☎秘書広報課 ☎212201

ポテくまのテーマソング「ポテくまマーチ」発売中!

市役所総合窓口、吉田・大滝・荒川総合支所でCD1枚500円にて販売



4コマまんが よっ! 秩父市宣伝部長 ポテくまくん

秩父は3月下旬頃からカタクリが見頃です。カタクリは3月下旬頃から開花するのかなあ

昔はカタクリの根茎から片栗粉が作られたんですよ

今ではパレイシヨのでんぶんから片栗粉が作られています

おいしいみそポテトにしたり、大活躍だねえ

「花よりお芋」…(注)目してしまおう ポテくまくんでした

令和4年度 無料敬老入浴券を交付します



**対象** 市内在住満65歳以上の方  
**申請者** 本人  
**利用施設** クラブ湯（東町）・たから湯（道生町）  
**交付枚数** 一律12枚  
**利用期間** 4月から令和5年3月まで（月の利用枚数制限なし）  
**申込受付** 4月1日（金）開始  
**持ち物** 本人確認書類（保険証・運転免許証など）、印鑑  
 ※本人確認ができない場合は、交付できませんので、ご注意ください。  
**申・問** 高齢者介護課 ☎25-5205  
 ※吉田・大滝・荒川総合支所市民福祉課でも申請できます。

令和4年度 福祉タクシー利用券を交付します

**対象** ①身体障害者手帳1級～3級をお持ちの方②療育手帳A、A、Bをお持ちの方③精神障害者保健福祉手帳1級をお持ちの方  
 ※自動車等燃料費給付金を受けている方は除きます。  
**交付枚数** 28枚（タクシー利用時に手帳とともに提示。1回につき1枚使用でき、初乗り運賃額を補助）  
**申込受付** 4月1日（金）から  
 手帳と印鑑を持って障がい者福祉課または吉田・大滝・荒川総合支所市民福祉課までお越しください。  
 ※4月1日以降、令和3年度以前の利用券は使用できませんので、残券はお返しください。  
**問** 障がい者福祉課 ☎27-7331 FAX 27-7336  
 吉田・大滝・荒川総合支所市民福祉課  
 吉田 ☎72-6082 大滝 ☎55-0865 荒川 ☎54-2116

がんばる商店街!

見て! 聞いて! 遊ぼう!  
**チャレンジ祭り開催!**

毎年恒例の、地元住民参加型のイベント「チャレンジ祭り」を開催します。

地元の商品、農産物の販売の他、特設ステージでの音楽やダンス、地元コミュニティの発表の場として提供します。

出店や出演にご興味のある方は、チャレンジ祭り実行委員会までお問合せください。

※募集には限りがありますのでご注意ください。

**とき** 4月3日（日）午前10時～午後4時

**ところ** ユニクス秩父内ザ・チャレンジ秩父周辺

**内容** 抽選会やチャレンジ祭りオリジナルゲーム

★出店者・出演者募集中!

秩父および秩父を中心とした周辺エリアに関連する生産者、商業者、団体など。出店費用は景品を1,000円分ご提供いただくだけ。

**問** チャレンジ祭り実行委員会 柳

☎080-4433-4225

✉ yanagi4225@gmail.com

【予告】お楽しみに!

**次回ナイトバザール**

**とき** 4月16日（出）午後7時～



パパ・ママ応援ショップ  
 優待カードが新しくなります!

18歳までのお子さん、または妊娠中の方がいる家庭にご利用いただいている「パパ・ママ応援ショップ優待カード」は、3月末日をもって有効期限が満了となります。

新しい優待カードは、こども課、吉田・大滝・荒川総合支所市民福祉課、各保健センター窓口で3月17日（日）より配布します。県公式スマホアプリ「まいたま」内「パパ・ママ応援ショップサブアプリ」をご利用の対象世帯の方は、自動的に新しいカードに切り替わりますので、更新手続きは不要です。現在、紙の優待カードをご利用の方についても、便利なアプリ版カードをこの機会にぜひご利用ください。



アプリのダウンロードはこちら

アプリ版に関するチラシは、お子さんが通われている保育所や幼稚園、公立小中学校を通じて3月中旬ごろ配布予定です。

**対象** 18歳に達して次の3月31日を迎えるまでの子ども（県内在住、在園、在学のいずれか）または妊娠中の方がいる世帯

なお、最新の県内協賛店舗の情報は、埼玉県結婚・妊娠・出産・子育て応援サイトで検索可能です。ぜひ、ご活用ください。



**問** 埼玉県少子政策課 ☎048-830-3343

市役所こども課 ☎25-5206





# わが家のアイドル



あらい れおん  
**新井 虹音くん**  
「いつもニコニコ◎  
食いしんボーイ☆」  
(大野原)



ないとう かいせい  
**内藤 權靖くん**  
「おねえちゃんだいすき♡  
いっしょにあそぼうね♪」  
(日野田町)



かしわばら さささ  
**柏原 更咲ちゃん**  
「いつもありがとう。  
みんな大好き♡」  
(熊本町)



ほりぐち みなと  
**堀口 湊くん**  
「パンと豆乳が大好き」  
(和泉町)

1～1歳半程度の子市内在住のお子さんの写真を同封し、住所・保護者の氏名・電話番号・お子さんの氏名(ふりがな)・性別・生年月日・コメントを明記の上、秘書広報課までご応募ください。(メールの場合は、件名に「わが家のアイドル」、本文に必要事項を入力し、500KB以上の画像を添付の上、hisyo@city.chichibu.lg.jp まで) 抽選に漏れた方も、2歳になる月まで再抽選します。

夢をかなえる 未来にはばたく

## 秩父地域の高校

### 新たな総合学科系列の設置

小鹿野高等学校

小鹿野高等学校は、秩父地域唯一の単位制総合学科高校です。平成15年度に普通科から総合学科となり、今年度で19年目を迎えました。総合学科20年目にあたる令和4年度の入学生から、平成30年3月に告示された新学習指導要領に基づいた教育課程へと改善、系列もリニューアルし、地域に貢献することのできる資質・能力を育成していきます。

新設する系列は、Ⅰ文理総合系列、Ⅱ福祉生活系列、Ⅲ地域観光系列、Ⅳ文化教養系列の4系列です。文理総合系列では、4年制大学等への進学や公務員等への就職を目指し、文科系・理科系の科目に分かれ、探究活動を中心に学習を進めます。福祉生活系列では、地域福祉の推進と持続可能な社会の発展を担う職業人の育成を目指し、地域の施設等の協力をいただきながら実践的・体験的な学習活動を行います。地域観光系列では、地域産業の発展と地域の活性化に貢献する職業人の育成を目指し、地域の観光資源を生かした学習活動を行います。文化教養系列では、地域産業をはじめ経済社会の健全で持続的な発展を担う職業人の育成を目指し、実技を取り入れた学習活動や表現活動等、幅広い学習活動を行います。本校公式ウェブサイトにて最新情報を日々発信していますので、ご覧ください。新生小鹿野高校にご期待ください！



小鹿野高等学校

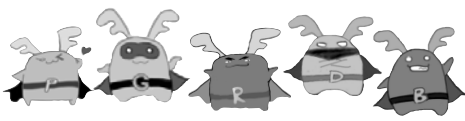

## 市民文芸

短歌

わが胸にすがれる青鳩抱きやれば鷹は羽ばたき頭上に迫る  
九十路越えて薄れるわが記憶山吹く風は吹きながら消ゆ  
九十歳を過ぎて拙な歌を詠むこれも生き甲斐健康の元  
高校時代に一度は能を見よという教師の言葉米寿で叶いぬ  
玄関に孫の大きな靴並びやつと逢えたねあ二年ぶり  
母泣かせて遠く嫁がせし三姉妹幸せならばとつくり笑顔  
息災と言へど老いたる去年今年寒九の前後はエアコンに頼る  
菩提寺の除夜の鐘響く大晦日息子夫婦の撞く鐘の音か  
鬼やらい赤青の鬼マスクして撒かれる豆で逃れゆくなり  
幼な子の命日に線香と花供え手を合わせれば思い出すかな

※次回4月号は俳句を掲載します

綾部 光芳 選

中宮地町	黒沢知喜雄
山田	町田ヨウ子
黒谷	中村 美代
東町	引間美恵子
下吉田	齋藤 和子
下影森	江田千枝子
上町	濱田 秀典
大畑町	江原 初恵
中村町	原 紀代子
下影森	白砂 元之

短歌、俳句の応募は、住所・お名前(ふりがな)を明記の上、必ず通常はがきで秘書広報課までお送りください。1通に2首または2句まで、各1通までです。

短歌 3月末締切→5月号に掲載  
俳句 4月末締切→6月号に掲載

# お知らせ

# のページ

HP ホームページを参照

## 1 あいサポーター研修オンラインを配信しています

障がいについて理解し、ちょっとした手助けをする「あいサポーター」の研修が、スマホ等で受講できるようにになりました。  
**受講方法** インターネットに接続したパソコンやスマホ等で市HPにアクセスし、あいサポート運動のページからオンライン受講申し込みをクリック。左記のQRコードからも申し込みできます。

**受講料** 無料

※インターネット接続に係る通信費等をご負担ください。

※修了者には、あいサポートストリップ等を進呈します。

**問** 障がい者福祉課 ☎ 27-7331  
**fax** 27-7336、秩父市社会福祉協議会 ☎ 22-1514



## 2 引っ越しをするときは住民異動届を出しましょう

住民基本台帳（住民票）は、皆さんの居住関係を記録し、さまざまな行政サービスの基礎となるものです。引っ越しをして住所が変わったときや、世帯構成が変わったときは、14日以内に（転出する際はあらかじめ）届け出をしましょう。また、住所は生活の拠点となるところを正しく届け出ましょう。



届け出の際は窓口に来る方の本人確認書類、マイナンバーカード（個人番号カード）または住民基本台帳カード（お持ちの方）をご持参ください。

**問** 市民課 ☎ 22-5348

## 3 「伐採及び伐採後の造林の届出書」の様式等が変わります

4月1日より、  
①「伐採及び伐採後の造林の届出書」および  
②「伐採及び伐採後の造林に係る状況報告書」の様式が変わります。また、②の提出方法も変更になりますので、詳しくは、市HPまたは森づくり課までお問い合わせください。なお、新様式は、4月1日に市HPに掲載予定です。



**問** 森づくり課 ☎ 22-2369

## 4 市内一部地域でテレビ受信障害対策工事を実施しています

700MHz帯携帯電話基地局の運用開始に伴い、旧型ブースタ等を利用して世帯で地上デジタルテレビ放送に「映像が乱れる」「映らなくなる」などの影響が発生する恐れがあるため、対策工事を実施しています。

工事費用は700MHz利用推進協会が負担し、費用を請求することは一切ありません。

訪問する工事業者は、「テレビ受信障害対策員証」を携行しています。不審に思われた場合は協会へお問い合わせください。

**問** 700MHz利用推進協会 ☎ 0120-700-012

## 5 聖地公園の旧秩父駅舎を無料休憩所として開館

とき 3月19日(土)～23日(水)午前10時～午後4時

※秩父鉄道関係資料等展示中！  
※感染症の拡大状況により中止の場合、市HPへ情報を掲載します。  
**問** 文化財保護課 ☎ 22-2481



広告

広告



### 6 「第17回わどう俳句まつり」俳句募集

**題材** 秩父の文化遺産「和銅遺跡」およびその見学道周辺(時季自由)  
**募集人数** 80人(先着順)  
**参加費** 1人1句500円

**特典** 応募者全員分を木札(80cm)にし見学道に約1年間掲示し、当会HPに掲載します。応募者に「応募作品句集」を差し上げます。  
**申** 4月7日(木)までに参加費を添えて原谷公民館受付窓口へ  
**問** 秩父市和銅保勝会事務局 斉藤 23-12378

### 7 令和4年度電気設備管理科 入校生追加募集

**応募期間** 3月3日(木)～17日(木)  
**選考日** 3月23日(水)(学科・面接)  
**ところ** 熊谷高等技術専門学校秩父分校  
**受験料** 2,200円(埼玉県収入証紙)  
**募集定員** 10人程度  
※定員に達した場合募集をしないことがあります。

**申**・**問** 直接持参または郵送(必着)で熊谷高等技術専門学校秩父分校(〒368-10035上町3-21-7、☎22-1948)

### 8 自衛官募集

- ① 一般幹部候補生
- ② 予備自衛官補(一般)
- ③ 予備自衛官補(技能)
- ④ 自衛官候補生

**受付締切** ①4月14日(木)②③4月8日(金)④年間を通じて募集  
**試験期日** ①4月23日(土)②24日(日)(2次・飛行要員のみ3次試験有り)  
②③4月11日(月)～17日(日)のいずれか1日

**応募資格** ①大卒程度試験…26歳未満の大卒(見込み含む)／院卒者  
試験…28歳未満の修士課程修了者等(見込み含む)②18歳以上34歳未満の者③18歳以上53歳～55歳未満の国家免許資格保有者(保有資格により年齢上限差異あり)④18歳以上33歳未満の者

**その他** 試験期日等変更になる場合がありますので、詳細は左記にお問い合わせください。  
**問** 自衛隊秩父地域事務所 22-6157

### 9 秩父市社会福祉協議会職員募集

● 一般事務職1人  
(5月1日付け採用予定)

**受験資格** 高卒以上の学歴を有し、平成5年4月2日以降生まれの方  
**試験日** 【第1次試験】4月2日(土)午前9時30分～11時30分  
【第2次試験】4月18日(月)午後1時30分～(第1次試験合格者対象)

**試験会場** 秩父市福祉女性会館  
**合格発表** 4月下旬  
**実施要項・申込書の配布** 左記にて配布  
※HPでもダウンロードできます。

**受付期間** 3月22日(火)まで  
**問** 秩父市社会福祉協議会総務課(福祉女性会館2階) ☎22-11514(午前8時30分～午後5時15分、土・日・祝日は除く)

### 10 東京大学秩父演習林でボランティア活動しませんか

奥秩父山地の広大な演習林の中で各種イベントなどをサポートするボランティアを募集します。

**対象** 18歳以上の森林での活動が可能な方で、初回講義(必須)を受講し、2023年3月までのボランティア活動(主に平日に実施)に1回以上、勉強会(土曜日開催)に1回以上参加できる方。  
**講義** 4月27日(水)午前9時～午後2時  
**定員** 5人(抽選)  
**受講料** 3,000円程度(保険代、資料代ほか)

**申込期限** 4月13日(水)必着  
**申**「しおじの会ボランティア希望」と明記し、住所・氏名・生年月日・性別・電話番号・メールアドレス・FAX番号を記入の上、FAXか☒でお申し込みください。FAX 23-9620  
☒ supporter-chichibu@uf.a.u-tokyo.ac.jp  
**問** 秩父演習林しおじの会窓口まで ☎22-0272



広告

広告

**11** 正しいウォーキングで健康づくり  
とスタイル改善に

とき 4月6日(水)・5月18日(水)  
午前10時～11時30分

※毎月第1水曜日に実施(変更の場合あり)

ところ 勤労福祉会館

定員 20人

参加費 1,000円

申・岡ウォーキングアカデミー秩父事務局内田

☎070-3276-2121



**12** NPOハート秩父によるパソコン  
教室第3回スマホ&パソコン初級  
講習会受講生募集

障がい者(有資格者)が教える  
パソコン教室

とき 4月1日～5月27日の毎  
週金曜日 午前10時～正午(全8回)

ところ 秩父市ふれあいセンター

定員 6人

対象 原則として、秩父郡市在住の身体障がい者および高齢者の  
スマホ、パソコン初心者

参加費 6,000円(テキスト  
代含む)

問NPOハート秩父 今井・中畝  
☎・FAX 25-1026

**13** 文化体育センター  
令和4年度スポーツクラブ

クラブ名	曜日	定員	募集人数	時間	参加費	
ソフトバレーボールクラブ	月	40	26	午前10時～正午	1期1,000円×3期 年2,000円	
インドアカクラブ	水	40	22	午前10時～正午	年2,000円	
木曜卓球クラブ	木	63	6	午前10時～正午	年2,000円	
木曜バドミントンクラブ	木	60	53	午前10時～正午	年3,000円	
ANバドミントンクラブ	木	30	18	午後2時～4時	1期1,000円×3期	
硬式テニス	月曜テニスクラブ	月	12	3	午前9時30分～正午	1期1,000円×3期
	水曜テニスクラブ	水	15	7	午前10時～正午	1期1,000円×3期
	水曜ANテニスクラブ	水	15	8	午後1時～3時	1期1,000円×3期
	木曜テニスクラブ	木	15	3	午前10時～正午	1期1,000円×3期
	FTC金曜テニスクラブ	金	18	13	午前10時～正午	年1,000円

※回数は年間35日前後

【1期4月～7月、2期9月～12  
月、3期1月～3月】

※定員のうち前年度クラブ継続者  
は、事前に手続きし、定員に満  
たない人数分のみ募集となります。

※別途、スポーツ安全保険料がか  
かります。

※定員になり次第締め切り

申・岡3月24日(木)から参加費を添  
えて文化体育センター(☎24-4  
004)へ午前9時～午後5時、火  
曜休館)へ

**14** 文化体育センターの運動教室  
「ソフトリフレクシユ体操教室」

とき 4月13日・20日・27日、  
5月11日・18日(いずれも水曜日)  
午前10時～11時

ところ 文化体育センター

定員 50人

参加費 1,000円

申込期限 3月30日(水)午前9時～参  
加費を添えて文化体育センター窓  
口まで

問文化体育センター☎24-4004  
(午前9時～午後5時火曜休館)

**15** 2022年度(第19期生)  
秩父農業福祉会 野菜栽培教室

中高年者が年間を通じて野菜作  
り(約30種)を学ぶための実習教  
室です。

とき 平日午後1時30分～3時  
(年間約40回)

ところ 大野原秩父市場横の田畑

募集人数 15人

年会費 5,000円

申3月24日(木)・25日(金)午前9時～  
正午の間に影森公民館(22-07  
77)へ年会費を添えて

問秩父農業福祉会 黒澤  
☎090-2473-8063



広告

### 16 外国人のための日本語教室 Japanese Language Class Information

4月	19日・26日
5月	10日・24日・31日
6月	7日・14日・28日
7月	5日・12日・26日
8月	2日・9日・30日
9月	6日・13日・20日
10月	4日・18日・25日
11月	1日・8日・15日・22日
12月	13日・20日
1月※	10日・17日・31日
2月※	7日
※令和5年	

とき

※全て火曜日・全30回  
午後6時30分～8時30分(2時間)

ところ 歴史文化伝承館1階研修教室

対象 市内在住・在勤外国人

内容 日本語の初歩～中級程度の  
日常会話・応用会話・文法  
(日本語能力試験に向けてのサ  
ポートも行います)

定員 25人

参加費 無料

教材費 1,000円程度

講師 増井まゆみ先生

申込 4月1日(金)までに、市民生  
活課 ☎26-11333へ

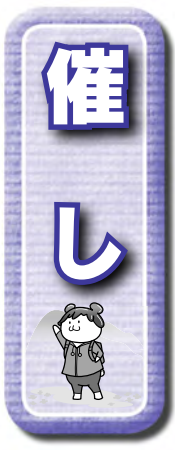

### 17 埼玉県民の森

①バードウォッチング

とき (1)4月16日(土)(2)5月7日  
(出)午前10時～午後2時

申込期限 (1)3月1日(火)～4月13日  
(水)(2)4月1日(金)～5月2日(月)

定員 各15人

参加費 500円

②春の自然観察会(山野草など)

とき 5月3日(火・祝)午前  
10時～午後2時

参加費 500円

定員 30人

申込期限 4月1日(金)～27日(水)

③シイタケを育ててみよう

とき 4月10日(日)午前10時～正  
午まで

参加費 1,000円

定員 15人

申込期限 3月1日(火)～4月6日(水)

ところ ①②③埼玉県民の森

対象 ①②③小学生以上(小学  
生は保護者同伴)

埼玉県民の森 ☎23-8340

### 18 みぎりの村

①プリザーブドフラワー教室

とき 4月17日(日)午後1時～3  
時まで

ところ 埼玉県みどりの村 若者  
センター

対象 小学生以上

定員 20人

参加費 1人2,500円

②みどりの村春の山歩き

とき 4月24日(日)午前10時～正  
午まで

ところ 埼玉県みどりの村 園内

対象 小学生以上

定員 20人  
参加費 1人500円  
申込 ①4月1日(金)②4月8日(金)まで  
に住所・参加人数・連絡先を明記  
の上、左記へ。参加者多数の場合  
は抽選とします。  
問合せ 埼玉県みどりの村指定管理者  
(〒368-0101小鹿野町下  
小鹿野27) ☎75-3441

### 19 市民レクリエーション祭り

ニュースポーツ・チャレンジザ  
ゲーム・ビンゴゲーム等コロナ禍  
での運動不足解消にご参加ください。  
とき 3月26日(土)  
午後1時～3時30分

ところ 文化体育センター

参加費 無料

問合せ 秩父市レクリエーション協会  
磯田 ☎53-8878

### 20 第18回茶の里 いるまオンラインテニング大会

とき 4月10日(日)(受け付け..  
午前8時45分～10時45分)

ところ ミューズパーク  
(競技エリア:秩父長尾根丘陵)

定員 大人300人 高校生30  
人 中学生20人 初級者40組

参加費 初級者:500円、上級  
者:中学生1,000円、高校生  
1,500円、大人3,500円

申込締切 3月31日(木)

申込サイト「Japan-o-entry」  
☎chanosato18th@gmail.com

広告

**21 第20回秩父ウインドオーケストラ  
定期演奏会**

**とき** 3月27日(日)開演…午後1時30分(開場…午後1時)  
**ところ** ミューズパーク音楽堂  
**定員** 600人  
**参加費** 無料  
※事前申し込みなし  
局 秩父ウインドオーケストラ事務局 山中 22-1209



**うがい、手洗い、忘れずに**

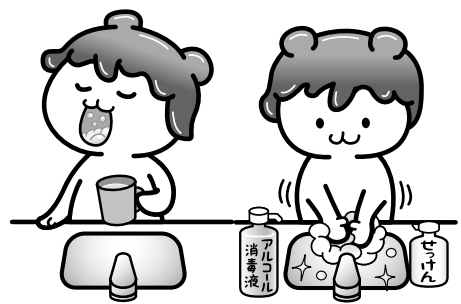

**22 第63回秩父記念ミュージズの森  
チャレンジロードレース大会**

招待選手として  
ヤクルト陸上競技部、大東文化大学  
陸上競技部の選手に出場いただく予定です。ぜひご参加ください。  
**とき** 6月12日(日)午前9時30分  
〜競技開始  
**ところ** ミューズパークスポーツの森  
**コース** スカイロード・林間コースなど  
※令和元年の台風19号被害の影響で6km・10kmコースが大幅に変更されました。



**種目**  
一般男女の部(高校生以上) 6km  
一般男女の部(高校生以上) 10km  
**参加費** 2,500円  
※小学生男女・ファミリー親子の部15kmおよび中学生男女・ジョギングの部(高校生以上) 3.5km  
については募集しません。

**申込** 4月15日(金)までに予約サイト。  
または市民スポーツ課、吉田・大滝・荒川総合支所市民福祉課の窓口にて  
**予約** 「ランネット」・「スポーツエントリー」で検索!  
0570-1039-846  
※手数料は申込者負担  
局 市民スポーツ課 25-5230  
FAX 22-4770

**23 秩父市環境市民会議  
羊山公園ごみ拾いと  
野鳥・フリスマスローズ観察会**

**とき** 3月27日(日)午前9時集合  
11時45分終了予定(雨天決行)  
**ところ** 羊山公園・芝桜の丘  
**集合場所** 第7駐車場(羊山公園管理事務所、芝桜観光トイレ東側)  
**講師** 町田 邦利氏(秩父愛鳥会)・富田 洋子氏(秩父こもればの庭)

**定員** 30人(先着順)  
※事前申し込み必須  
**持ち物** 筆記用具、お持ちの方は双眼鏡  
**参加費** 無料  
**申込** または☒で秩父市環境市民会議事務局長 岩田  
080-8883-8670  
simin-iwata.20@docomo.ne.jp

**24 アイヌ語地名懇親会**

①フィールドワーク  
②研究会・発表会  
**とき** ①4月15日(金)午後1時20分  
②4月16日(土)午前9時30分  
**ところ** ①西武秩父駅前集合②福祉女性会館

**定員** ①26人②100人  
**参加費** ①6,000円②500円(資料代)  
※申し込み等詳細はお問い合わせください。  
局 中澤 22-3079

**25 終活アート四人展**

私たちの人生を豊かに楽しませてくれた作品展です。拙い作品数ですが、皆さんにご覧いただければ幸いです。  
**とき** 4月21日(木)〜25日(月)午前10時〜午後6時(最終日…午後3時まで)  
**ところ** 矢尾百貨店3階催事場  
**出展者**  
浅賀 美知子 押し花  
石川 光子 刺しゅう(絹刺し)  
原嶋 さち子 水彩画  
横山 啓子 フランス刺しゅう  
写真・水彩画  
局 終活アート四人展事務局 横山  
24-6262

広告



# 3・4月の無料相談室

！都合により中止となる場合があります

市民生活課の無料相談 ☎26-1133(消費生活(多重債務)は☎25-5200)

相談名	とき・ところ	相談名	とき・ところ
消費生活(多重債務)	月～金曜 9時～12時・13時～16時 秩父市役所(※)	市 民	毎月第2・4木曜 13時～16時
法 律	4月5日(火)・21日(木)10時～15時 秩父市役所(※)	行政手続	4月12日(火) 13時～15時
	※電話予約が必要。3月22日(火)9時から受付、各日先着10人	登 記	3月16日(火)、4月20日(火) 13時～15時
人 権	毎月第2・4水曜13時～16時 秩父市役所(※)	税 務	4月4日(月)
	4月20日(火) 吉田総合支所(振興会館)	労働・年金	3月11日(金)、4月8日(金) 13時～15時
行 政 ※時間は いずれも 13時～15時	3月28日(月)、4月18日(月) 秩父市役所(※)	女 性	3月22日(火)、4月26日(火) 13時～15時
	3月14日(月)、4月4日(月) 吉田総合支所(振興会館)	不 動 産	3月25日(金)、4月22日(金) 10時～12時、13時～15時
	3月28日(月)、4月25日(月) 大滝総合支所		※事前の電話予約が必要。
	3月14日(月)、4月11日(月) 荒川総合支所		☎24-1774埼玉県宅建協会秩父支部事務局へ

※相談日が祝日の場合はお休みです。

相談名	相談日・内容・問い合わせ	相談名	相談日・内容・問い合わせ
子 育 て	月～金曜 9時～16時 秩父市子育て支援センター(下郷児童館内)☎24-1712	結 婚	3/12(出)・4/13(水)13時～16時 ※完全予約制(先着8人) 秩父市社会福祉協議会 ☎22-1514 場福祉女性会館
子どもについての心配ごと	月～金曜 8時30分～17時15分 家庭児童相談室(社会福祉課)☎25-5204	心 配 ご と	月～金曜 8時30分～17時15分 秩父市社会福祉協議会 ☎22-1514
DVについて	月～金曜 8時30分～17時15分 社会福祉課☎25-5204 ※吉田・大滝・荒川総合支所市民福祉課でも実施	内 職	月～金曜 9時～16時 ジョブプラザちちぶ(地場産センター3階) ☎24-5222 産業支援課 ☎25-5208
生活困窮者への支援について	月～金曜 8時30分～17時15分	職 業	月～金曜 9時～17時 場ジョブプラザちちぶ
身体障がい者について	月～金曜 9時～17時 フレンドリー(カナの会)☎26-7102 ☎62-5613	中小企業向けよろず相談	埼玉県信用保証協会による相談(要予約) 場産業支援課 ☎25-5208
知的障がい者・障がい児について	月～金曜 9時～17時 フレンドリー(清心会)☎21-7171 ☎24-9963	労働相談	埼玉県労働相談センター☎048-830-4522 月～金曜 9時～17時(受付:16時30分まで)
精神障がい者について	月～金曜 9時～17時 生活支援センター「アクセス」☎24-1025 ☎24-1026	シニアのための就職相談	3/16(水)、4/6(水)・20(水)10時～ 場秩父勤労者福祉センター(国道140号沿い、秩父第一小前) ☎5人(1人45分、要予約) 予約専用受付ダイヤル(セカンドキャリアセンター事務局) ☎049-265-5844 場産業支援課☎25-5208
障がい者の就労・生活	月～金曜 9時～17時 秩父障がい者就労支援センター「キャップ」☎21-7171 ☎24-9963	無料相談会(若者自立就労支援事業)	深谷若者サポートステーション 予約専用受付ダイヤル ☎048-577-4727 対就労に不安や悩みを持つ若者(15歳～49歳) ※1人60分、要予約 場産業支援課☎25-5208
いじめ・不登校等	月～金曜 9時～12時、13時～17時 教育相談室 ☎26-6321 ※☎からメール相談可	元気なシニアの就業応援	ちちぶ雇用活性化協議会☎26-7691
法 律	3月23日(水) 13時～16時(要予約) 場秩父地方庁舎内 県民相談総合センター ☎048-830-7830 ※予約受付は前日午前中まで		
人 権	月～金曜 8時30分～17時15分 さいたま地方法務局 秩父支局☎22-0827		
	人権擁護委員会による相談 火曜(第5週を除く)9時～16時		
公 証 相 談	月～金曜 9時～17時 ※事前に☎で予約 場秩父公証役場 秩父公証役場(西武秩父駅前MTビル1階) ☎23-3788		

※相談日が祝日の場合はお休みです。

## 図書館だより

※図書館休館日はP.26「くらしのカレンダー」をご覧ください。

### 年度末蔵書点検等休館のご案内

**秩父図書館** 3月8日(火)～15日(火)  
 蔵書点検等に併い休館となります。その間の資料の返却はブックポストをご利用ください。CD・DVDなど破損の恐れのあるものは、事務室までお持ちください。ご協力をお願いします。

### 秩父図書館の催しもの

- わくわくえほんタイム(約30分)  
 と き 3月19日(土)、4月2日(土) 午後2時開始  
 と ころ 2階視聴覚室  
 対 象 幼児から小学生の児童
- 親子でたのしむ絵本とわらべうた(約20分)  
 と き 3月23日(水)、4月13日(水) 午前11時開始  
 と ころ 2階視聴覚室  
 終了後、午後1時まで「フリータイム」として会場を開放します。
- 対 象 0～3歳のお子さんとその保護者

◎保健センターの4か月児健診で配布した「絵本の引換券」をお持ちの方は、「母子手帳」と一緒にお持ちください。

○おはなし会(約30分)  
 と き 3月26日(土)、4月9日(土) 午後2時開始  
 と ころ 2階視聴覚室  
 対 象 4歳以上の幼児から小学生の児童  
 ※○印のイベントに参加された方には、こどもどくしょポイントカードにポイントスタンプを押します。(高校生まで)なお、「セカンドブックスタート絵本の引換券」をお持ちの方は、イベント終了後に受け付けをしますので、引換券をお持ちください。

### 移動図書館車の巡回予定

- 上吉田塚越 風間商店前(午後2時30分～3時) 4月6日(水)
- ◎大雨等悪天候により、巡回できない場合があります。
- ◎貸出しには『図書館利用カード』が必要です。利用カードがない方はその場で発行しますので、身分証明書をお持ちください。
- ◎貸出期間は次回巡回日までです。

## 休日急患当番医

### ●秩父都市医師会

#### 【休日急患対応】

まずは休日診療所または在宅当番医療機関に必ず電話で確認の上受診してください。

#### 【救急告示医療機関】

重症救急患者優先のため、軽症と思われる場合にはお待ちいただくことがあります。

	秩父都市医師会休日診療所 【診療時間：午前9時～午後6時】	在宅当番医療機関 【診療時間：午前9時～午後6時】	【診療時間：午前8時30分～翌日午前8時30分】 ※午後6時以降は必ず電話で確認の上受診してください
3月13日	休日診療所(内・小) 熊木町 ☎23-8561	小鹿野中央病院(内) 小鹿野町 ☎75-2332	3月13日
20日		金子医院(内) 皆野町 ☎62-0039	20日
21日		荒船医院(内・外) 横瀬町 ☎24-0160	21日
27日		小鹿野中央病院(内) 小鹿野町 ☎75-2332	27日
4月3日		水野医院(内) 山田 ☎22-3315	4月3日
10日		小鹿野中央病院(内) 小鹿野町 ☎75-2332	10日
			皆野病院 皆野町 ☎62-6300
			秩父市立病院 桜木町 ☎23-0611
			皆野病院 皆野町 ☎62-6300

※平日、休日の救急医療体制については秩父都市医師会の☎でもご確認いただけます。

※医療機関の都合で変更になることがあります。秩父消防本部(☎21-0119)にご確認ください。

### 平日夜間急患対応

### 平日夜間小児初期急患対応

### 土曜夜間急患対応

午後6時以降は必ず電話で確認の上受診してください			【診療時間：午後7時30分～10時】祝日は行いません 必ず電話で確認の上受診してください			午後6時以降は必ず電話で 確認の上受診してください (一般、小児共通)	
月曜	皆野病院	皆野町 ☎62-6300	月曜	あらいクリニック 本町	☎25-2711	3月12日	秩父市立病院
火曜	秩父市立病院	桜木町 ☎23-0611	火曜	秩父市立病院	桜木町 ☎23-0611	19日	皆野病院
水曜	秩父病院	和泉町 ☎22-3022	水曜	秩父病院	和泉町 ☎22-3022	26日	
木曜	秩父市立病院 ※3/10は皆野病院	桜木町 ☎23-0611 (皆野町 ☎62-6300)	木曜	秩父市立病院 ※3/10はヨコゼ診療所	桜木町 ☎23-0611 (横瀬町 ☎23-3311)	4月2日	
金曜	秩父市立病院	桜木町 ☎23-0611	金曜	秩父市立病院	桜木町 ☎23-0611	9日	秩父市立病院

### ●秩父都市歯科医師会

#### 【初期救急医療】応急処置

当番歯科医療機関  
【診療時間：午前10時～午後1時】

3月21日 並木歯科医院 野坂町 ☎24-4182

※診療費用は通常の保険診療扱いとなるため、保険証をご持参ください。  
※必ず電話で確認の上受診してください。

### 新型コロナウイルス感染症かも？と不安な時の医療機関の受診について

発熱や倦怠感など新型コロナウイルス感染症のような不安な症状がある場合は、かかりつけ医や近隣の医療機関に事前に電話で相談し、医師の判断に従って受診してください。

どこの医療機関を受診するべきか分からない場合や不安な場合は【埼玉県受診・相談センター】☎048-762-8026(午前9時～午後5時30分、月～日・祝日を含む)あるいは【県民サポートセンター】☎0570-783-770(24時間・年中無休)へ相談してください。

### 埼玉県指定 診療・検査医療機関検索システム

「埼玉県指定 診療・検査医療機関」とは、埼玉県内の医療機関で新型コロナウイルスとインフルエンザ両方の診療・検査を行うことができる医療機関です。埼玉県が医療機関を指定し☎で公表しています。  
発熱した時にどの医療機関に相談するか迷ったら、この検索システムで近隣の医療機関をご確認ください。



### 埼玉県の救急電話相談

#### お医者さんに行くべきか迷ったら、まず相談！

埼玉県の救急電話相談は、24時間年中無休で対応しています。突然のけが・体調不良などのときに、家庭での対処方法や、すぐに受診するべきかを相談できます。医師や看護師等が相談員となり、アドバイスしてくれます。

電話番号 #7119 (シャープ7119番)

または 048-824-4199

※ダイヤル回線、IP電話、PHS、都県界の地域でご利用の場合

#### 【利用上のご注意】

埼玉県救急電話相談は医療行為ではなく、電話でのアドバイスにより、相談者の判断の参考としていただくものです。あらかじめご理解の上、ご利用ください。

### 埼玉県精神科救急情報センター

夜間・休日において、精神疾患を有する方やその家族などから緊急的な相談を電話で受け付けます。

電話番号 048-723-8699  
(100-キューキュー)

受付時間 平日(月～金曜)：午後5時～翌午前8時30分  
休日(土曜・日曜・祝日)：午前8時30分～翌午前8時30分



# ほけんセンターだより

## あなたは大丈夫？睡眠時無呼吸症候群

睡眠時無呼吸症候群とは、睡眠中に無呼吸を繰り返すことで、さまざまな合併症を引き起こす病気です。空気の通り道である上気道が狭くなるのが原因で、肥満と関係します。他に扁桃肥大や顎が小さいことなども原因となります。



**症状：**いびき、夜間頻尿、日中の眠気、起床時の頭痛など。眠気は、作業効率の低下、居眠り運転事故などにもつながります。

**生活習慣：**肥満者は減量で無呼吸の程度が軽減することが多く、生活習慣の改善が重要です。アルコールは睡眠の質を悪化させるため、晩酌は控えましょう。

放置しておくとう髙血圧、脳卒中、心筋梗塞などを引き起こす危険性が約3～4倍高くなります。自分では気付きにくいですが、家族からの指摘や当てはまる症状がある場合には医療機関で検査・治療を受けましょう！

### Information

詳細はこちら



健康  
カレンダー



秩父市  
HP



ママ、パパ応援

子育て支援アプリ  
ちちぶっこ



### 予防接種

#### 高齢者肺炎球菌（23価）予防接種

令和3年度対象者の接種期間は、3月31日(木)までとなります。令和3年度健康カレンダーを確認の上、接種を希望する方は、各保健センター窓口へ書類を取りにお越しください。

ただし、過去に接種(一部助成または自費)したことがある方は、助成の対象になりません。なお、令和4年度の対象者は4月1日以降に変わります。

#### 麻しん風しん第2期予防接種

令和3年度の対象者は、平成27年4月2日～平成28年4月1日生まれのお子さんです。接種期間は、3月31日(木)までとなります。接種していない方は、早めに接種を受けましょう。

### 子育て世代包括支援センター

#### お子さんの健やかな成長のために 朝ごはんを食べよう

##### 朝ごはんのチカラ

- ①脳や体にエネルギーが送られ、脳や体の目覚ましになる。
- ②食べ物が胃に送られると、胃腸が動き始め、朝の便通が良くなる。
- ③成長に必要な栄養素を補給することができる。

##### 朝ごはんを食べる工夫

- ①夕ごはんは寝る3時間前までに。
- ②早寝早起き、朝日を浴びて起きる。
- ③起床後30分以上空けて食べる。
- ④食が進まないときは果物、ヨーグルト、おにぎり等、少しでも食べられるものを食べる。

主食・主菜・副菜のそろった食事を食べましょう。

**主食 + 主菜 + 副菜**

ごはん      肉、魚、卵      野菜、キノコ  
パン、麺類      大豆製品      海藻、イモ類

### 健康マイレージクイズ

ヒント：市報2月号

子宮頸がんに関するもので、正しいものに○、誤っているものに×をつけてください。

- ①子宮頸がんの発症にはHPVというウィルスが関連している。
- ②HPVに感染すると、すぐに発症する。
- ③最近では、高齢者の子宮頸がんが増えている。
- ④子宮頸がんの検査は、頸部の細胞診で短時間で終了する。

#### 【回答欄】

①	②	③	④

※ポイント付与の窓口は各保健センターです。

# くらしのカレンダー



## 市税等の納め忘れはありませんか？

令和3年度も年度末が近づいてきました。  
納付を忘れていた税金がないか、いま一度  
ご確認をお願いします。

問 収納課 ☎ 22-2210

2022年3月号

日	月	火	水	木	金	土
3/6 マタニティ育 児体験教室 休館：大滝	7 休館：秩父 荒川 吉田	8 ソーシャルクラブ 秩父 行政手続相談 休館：秩父	9 4か月児健康診査 ママサロン(小鹿野町) 秩父 人権相談 休館：秩父	10 夜間窓口 3歳児健康診査 秩父 市民相談 休館：秩父	11 すこやか相談(ことば) ママサロン(下郷児童館内) 秩父 労働・年金相談 休館：秩父	12 休館：秩父 大滝
13 休館：秩父 大滝	14 荒川 育児相談 荒川 行政相談 吉田 行政相談 休館：秩父 荒川 吉田	15 はじめてのカンタン♪ 離乳食教室 休館：秩父	16 10か月児健康診査 ママサロン(横瀬児童館) 秩父 登記相談	17 1歳6か月児健康診査 秩父 法律相談	18 すこやか相談(運動発達) ママサロン(横瀬児童館)	19 休館：大滝
20 休館：大滝	21 春分の日 休館：荒川 吉田 大滝	22 1歳6か月からのあそ びの教室 秩父 女性相談 休館：秩父	23 育児相談(歯の健康相談あり) ママサロン(横瀬児童館) 秩父 人権相談	24 夜間窓口 秩父 市民相談	25 ママサロン(下郷児童館内) 秩父 不動産相談	26 休館：大滝
27 最終日曜 窓 口 休館：大滝	28 秩父 行政相談 大滝 行政相談 休館：秩父 荒川 吉田	29	30 ママサロン(横瀬児童館)	31	4/1	2 休館：大滝
3 休館：大滝	4 秩父 税務相談 吉田 行政相談 休館：秩父 荒川 吉田	5 秩父 法律相談	6 ママサロン(横瀬児童館)	7	8 ママサロン(下郷児童館内) 秩父 労働・年金相談	9 休館：大滝
10 休館：大滝	11 荒川 行政相談 休館：秩父 荒川 吉田	12 ソーシャルクラブ 秩父 行政手続相談	13 4か月児健康診査 ママサロン(皆野町) 秩父 人権相談	14 夜間窓口 3歳児健康診査 秩父 市民相談	15 ママサロン(横瀬児童館) 休館：秩父	16 休館：大滝

### 平日夜間窓口

(午後5時15分～7時15分)(第2・4木曜日) (午前8時30分～正午、午後1時～5時)

市民課 ☎ 22-5348 (市役所本庁舎1階1番)

- 戸籍の届書預かり ●戸籍謄本、住民票の写しの発行
- 火葬許可証等の発行 ●印鑑登録、印鑑証明書の発行
- 転入・転出・転居届等の受け付け(住民基本台帳カード等の処理を含む)
- パスポート(旅券)交付業務(最終日曜窓口では午前9時～正午、午後1時～4時30分)

保険年金課 ☎ 25-5201 (市役所本庁舎1階2番)

- 国民健康保険、国民年金、高齢者医療等に関する業務

こども課 ☎ 25-5206 (市役所本庁舎1階4番)

- 保育所、児童手当、子育て支援に関する業務

収納課 ☎ 22-2210 (市役所本庁舎1階13番)

- 納税と納税相談の受け付け ●納税証明書の発行

土・日・祝日(午前9時～正午、午後1時～4時)

☎ 22-2211(代表) (市役所本庁舎1階総合案内カウンター)

- 戸籍の届書の預かり ●火葬許可証等の発行

※業務の一部について、処理できない場合があります。詳細はお問い合わせください。

### 保健センターの催し・健診など(1段目)

- P.25「保健センターだより」や、3月号市報と併せて配布した「秩父市健康カレンダー」もご覧ください。

### 市民生活課の無料相談室(2段目)

秩父 市役所本庁舎2階 吉田 吉田総合支所  
大滝 大滝総合支所 荒川 荒川総合支所  
問 市民生活課 ☎ 26-1133

- その他の相談は P.23「無料相談室」をご覧ください。

### 図書館休館日(最下段)

秩父 秩父図書館 吉田 吉田分館  
大滝 大滝分館 荒川 荒川図書館

- P.23「図書館だより」もご覧ください。

(注) 市外局番表記のない電話番号は「0494」が、市外局番となります。