



セーフコミュニティ
国際認証都市！

市報

ちちる

2020

8 月号

No.185

令和2年8月10日
毎月1回発行

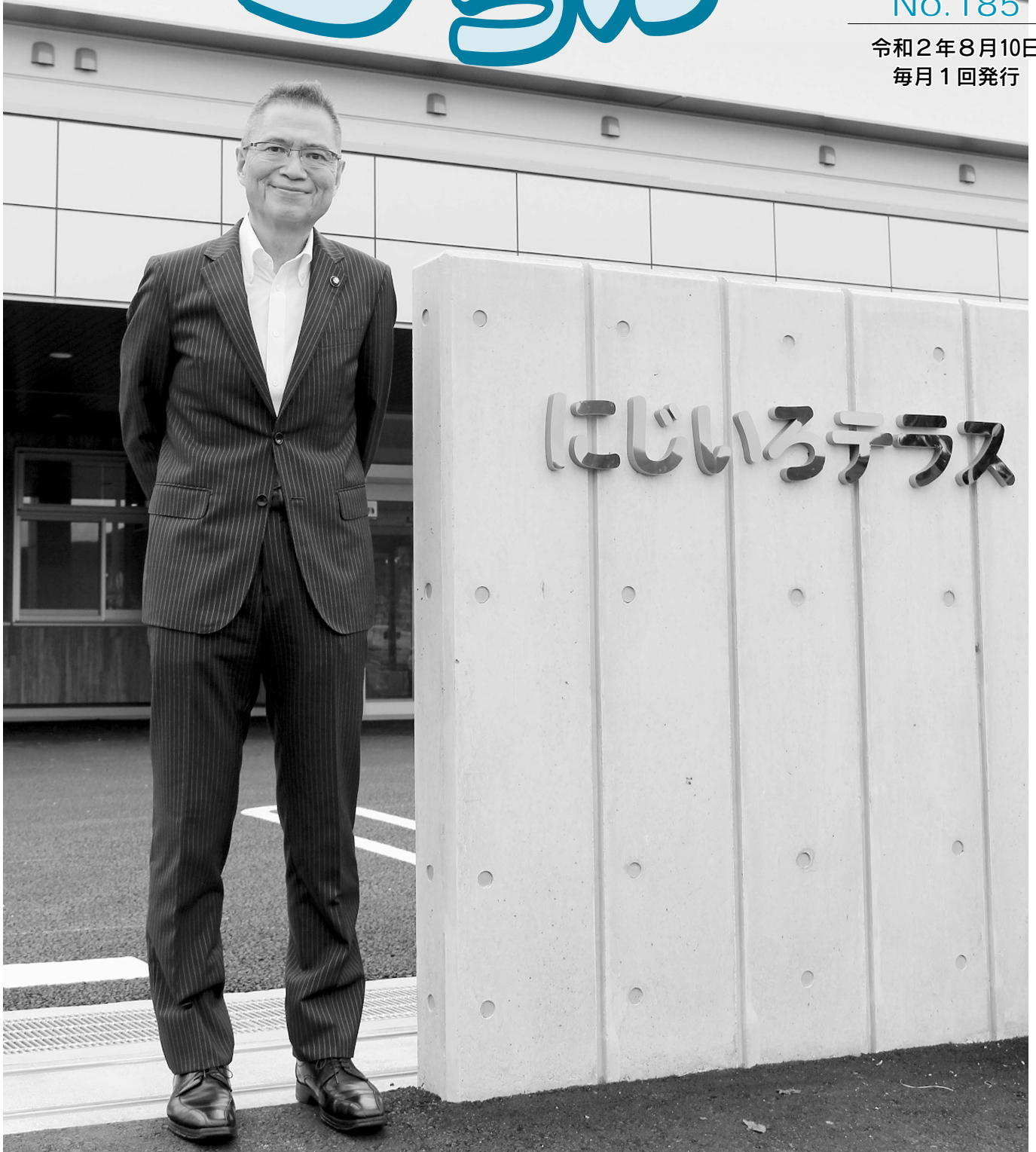

それぞれの個性が虹色のように輝くことを願って
～ にじいろテラス完成 ～

発行・編集／秩父市役所 〒368-8686 埼玉県秩父市熊木町8番15号 ☎0494-22-2211 (代表)

人口／61,510人 (-67人) 男／30,078人 (-32人) 女／31,432人 (-35人) 世帯／26,437世帯 (-11世帯) (カッコは前月比)
出生／32人 死亡／74人 転入／80人 転出／105人 (6月中の人数) 【令和2年7月1日現在～外国人を含む～】



指定緊急避難場所および 指定避難所を追加指定しました

大雨や避難者の状況に応じて、避難所として開設する場合には、防災行政無線や、ちちぶ安心・安全メールでお知らせします。

指定緊急避難場所 切迫した災害の危険から命を守るために避難する場所

追加指定した避難場所 尾田蒔中学校、高篠中学校、影森中学校

指定避難所 災害発生時に被災者が一定期間避難生活を送るための施設

追加指定した避難所 秩父宮記念市民会館、尾田蒔中学校、高篠中学校、大田中学校、影森中学校、吉田公民館、大滝公民館、尾田蒔公民館、原谷公民館、久那公民館、高篠公民館、大田公民館、影森公民館

「戸別受信機」を無償貸与します！

防災行政無線「戸別受信機」の無償貸与要件（市報7月号2ページに掲載）に、「通常時に、屋外放送が聞き取れない世帯」が加わりました。屋外放送が聞き取りにくい世帯へも無償貸与しますので、ぜひご利用ください。

問危機管理課 ☎ 22-2206

20% プレミアム付商品券 取扱加盟店を募集します！

新型コロナウイルス感染症の影響により、打撃を受けた市内の消費喚起を図るため、10月から使用できるプレミアム付商品券を発行します。

そこで、取扱加盟店舗を募集しますので、多くの店舗のご参加をお待ちしています。

※加盟店舗となるには申請書の提出が必要となりますので必ずお申し込みください。

今回のプレミアム付商品券は？

使用期間 10月1日(木)～令和3年1月31日(日)

発行総額 9億円（発売額7億5千万円、7万5千セット）

商品券 1セット1万円（千円券12枚つづりでうち2枚は専用券〈一部の大型店等での利用は不可〉）

購入限度 1人につき最大5セットまで

購入方法 インターネットまたははがきによる予約申し込み（応募多数の場合は抽選）

※詳しくは8月下旬の新聞折り込みチラシまたは秩父商工会議所HPをご覧ください。

問商工課 ☎ 25-5208

秩父商工会議所

☎ 22-4411

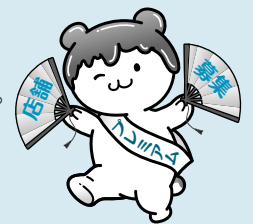

秩父新電力だより ～久喜社長からの令和元年度事業報告～

問秩父新電力(株) ☎ 22-6700

秩父新電力(株)社長の久喜邦康です。秩父市が95%を出資し、エネルギーの地産地消・地域経済の活性化・地域課題の解決を目的とする秩父新電力(株)の営業開始後、初めての決算がまとまりましたので報告します。

①決算状況

売上：約3億2,000万円
純利益：約1,800万円

事業計画を上回り、
累積黒字を達成！

要因

- ・営業努力による契約件数増（事業計画比）
- ・需給管理自前化などによる経費削減
- ・暖冬などによる電源仕入価格の低減

②エネルギーの地産地消

販売する電力の41%が、
地産のごみ発電・太陽光発電の電力です！

効果

お客様の温室効果ガス排出量を約3割削減！

③地域経済の活性化

企業による地域経済効果を表す

「地域付加価値額」

約3,300万円！

純利益
電気代削減(約300万円)
地域雇用創出による所得増
地元企業への発注額
税収の増加

④地域課題の解決

純利益は蓄えておき、地域課題解決のための事業、例えば、インフラ整備などに投資します。

また、3月26日には、秩父新電力(株)・東京電力エナジーパートナー(株)・秩父市とで、地域の低炭素化と持続可能なまちづくりを目的とした各種事業に連携して取り組むため、包括連携協定を締結しました。このような自治体新電力・旧一般電気事業者・自治体による3者連携は全国初（当社調べ）で、これから秩父の未来に向けた新たな電気事業の可能性を「秩父版シュタットベルケ※」という形で提示していきたいと考えています。

ご興味のある方はお気軽にお問い合わせください。

※シュタットベルケ…ドイツにおける電力・ガス等の公共インフラを整備・運営する自治体出資の公益企業。事業収益を地域還元するなど、地域の持続的発展に貢献している。

「子どもの人権110番」強化週間

法務局職員や人権擁護委員が、子どもを巡るさまざまな人権問題について、専用相談電話による相談を実施します。(秘密厳守)

と き 8月28日(金)～9月3日(木) 午前8時30分～午後7時(8月29日(土)・30日(日)は午前10時～午後5時)

専用相談電話番号

☎0120-007-110
☎048-859-3507

人権擁護委員のご紹介

高野豊子氏(再任)と佐々木奉昭氏(再任)は、秩父市議会3月定例会で議会の同意を得て、人権擁護委員として法務大臣に推薦、7月1日付で委嘱されました。



佐々木 奉昭氏 (永田町)



高野 豊子氏 (滝の上町)

第9回秩父市ボランティア感謝状が贈呈されました

広く地域を支えるボランティア活動や社会に貢献する活動に対し、市長から感謝状が贈られました。被贈呈者は次の方々です。

- (順不同・敬称略)
- 佐怒賀良 新井教央 打木 聡
 - 渡邊暢秀 逸見幸夫 増田 稔
 - 大久保安一 高野幸基 小林武市
 - 山村富夫 金 常子 久保田敏史
 - 高橋大吾 横田広司

民生委員・児童委員のご紹介

次の方々は、厚生労働大臣ならびに埼玉県知事から民生委員・児童委員に7月1日付で委嘱されました。(順不同・敬称略)

- 堀口 絹子 (諏訪)
- 島崎 いつ江 (中寺尾)
- 福島 友和 (中寺尾)
- 関川 均 (道生町)
- 荒船 千景 (道生町)

特別定額給付金の申請 お忘れではありませんか?

特別定額給付金(一人当たり10万円)の申請期間は8月20日(木)まで(当日消印有効)です。

申請漏れがないよう、今一度ご確認ください。



「和を以って 貴しと為す」

「にじいろテラス」

オープン

市長 久喜 邦康

寺尾地区に多機能型の福祉施設「にじいろテラス」が8月1日より開所しました。この施設は、秩父地域全域の、発達にさまざまなところのあるお子さんや障がいをお持ちの方、高齢者の方が、生活支援や身体介護を受けられる通所の施設です。

建物は、鉄骨造りの2階建てで、1階部分が高齢者向けのデイサービスセンター(定員25人)と障がい者の生活介護を行う「ふあいん・ユ一(定員25人)」、2階部分は、児童発達支援事業の「星の子教室」



(定員10人)と特別支援学校の生徒さんなどが対象の放課後等デイサービス(定員20人)となっており、施設内は、利用しやすいさまざまな工夫がされています。

1階には、高齢者の方がゆったり休める畳スペース、重度障がいのある方に安心して入浴していただける特殊浴槽室があります。また、2階には、多目的に利用できるホールがあり、利用者同士や地域の皆さんとの交流場所としても活用できます。

このほか、2階には大きなテラスがあり、子どもたちが安心して活動できる施設となっています。

「にじいろテラス」は、それぞれの個性が七色の虹のように輝くようにとの願いが込められています。「テラス」は、建物2階にある広々としたテラスや寺尾の丘陵地を表現し、暖かい家のような場所になり、周りを「照らす」という意味が込められています。また、地元地区が寺尾であるため「テラス」と「てらお」をかけた名称となりました。

市の事業であった児童発達支援施設「星の子教室」と重度心身障害者通所施設「ふあいん・ユ一」の事業主体が秩父市社会福祉事業団へ変わりましたが、お子さんから高齢者の方まで安心して利用できるよう、継続的な福祉サービスを提供いたします。

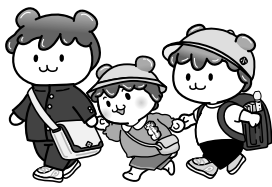

こども課からのお知らせ

☎25-5206

ひとり親世帯臨時特別給付金

ひとり親世帯等へ臨時特別給付金を支給します。

- 基本給付** 1世帯5万円、第2子以降1人につき3万円
- 追加給付** 基本給付を受給できる方のうち、要件に該当する方は、追加で1世帯5万円の給付が受けられる場合があります。

申請受付時期 8月3日から受付開始

制度の詳細・支給要件・申請に必要な添付書類等については、市HPでお知らせします。児童扶養手当またはひとり親家庭等医療費の受給資格をお持ちの方については、別途申請のご案内を郵送します。

※現在、児童扶養手当またはひとり親家庭等医療費を受給していない方についても、該当となる場合がありますので、ご確認ください。

児童扶養手当

この手当は、次のいずれかに該当する児童を育てている父または母、もしくは主として生計を維持する養育者に支給されます。

対象

- ・父母が婚姻を解消した児童
- ・父または母が死亡した児童
- ・父または母に一定の障がいがある児童
- ・父または母の生死が明らかでない児童
- ・父または母に1年以上遺棄されている児童
- ・父または母が裁判所からのDV保護命令を受けた児童
- ・父または母が法令により1年以上拘禁されている児童

・母が婚姻によらないで懐胎した児童
※婚姻には事実上の婚姻関係も含まれます。

手当額

全部支給 月額43,160円

一部支給 月額43,150円～10,180円

※手当額は本人や扶養義務者の所得額に応じて変わります。児童が複数いる場合には加算があります。
※手当は申請月の翌月分からの支給になります。

現況届の提出

8月1日現在、手当を受給している方は毎年8月中に「現況届」の提出が必要です。提出がない場合、11月分以降の手当が受けられなくなりますのでご注意ください。該当する方にはご案内を郵送しますので、内容をご確認の上、提出をお願いします。

ひとり親家庭等医療費

ひとり親家庭等の皆さんが、医療保険制度で医療を受ける場合に、医療費の一部を助成する制度です。

対象 上記児童扶養手当の「対象」に該当する方とその児童

※本人や扶養義務者の所得によっては、支給停止となる場合があります。また、重度心身障害者医療費支給対象者は除きます。

※「児童」とは、18歳に達する日以後の最初の3月31日まで、または一定の障がいのある20歳未満の方のことを指します。

こども医療費

18歳に達する日以後の最初の3月31日までのお子さんが医療保険制度で医療を受ける場合に、医療費を助成する制度です。

出生・転入時に申請を受け付けていますが、まだ手続きが済んでいない方は届け出をお願いします。

対象 市内に住所を有し、医療保険制度に加入している児童（重度心身障害者医療費・ひとり親家庭等医療費支給対象者は除く）



- ・適正受診にご協力ください。
- ・加入医療保険など申請内容に変更が生じた場合は、速やかに届け出をしてください。

☎080-4433-4225
☎080-4433-4225
✉yanagi4225@gmail.com

★出店者募集中！
秩父および秩父を中心とした周辺エリアに関連する生産者、商業者、団体など。出店費用は景品を1000円分ご提供いただくだけ。

・親子で一緒にチャレンジ検定！
・秩父内外からお店が出店！
・いろいろな景品が当たる抽選会を実施！（先着350人）

内容 秩父内外からお店が出店！
ところ ウニクス秩父内
とき 9月6日(日) 午前10時～午後4時

チャレンジ祭の開催！

☎22-4411
秩父市商店連盟事業協同組合

詳しくは、8月6日の新聞折り込みチラシや店頭ポスターをご覧ください！
実施期間 8月31日(月)まで

観光土産品などをプレゼント。
地元ホテル・旅館のペア招待券や利用して応募しよう。当選者には、地元ホテル・旅館のペア招待券や観光土産品などをプレゼント。

参加する市内の商店が各店ごとにセールを実施！期間中に商店を利用して応募しよう。当選者には、地元ホテル・旅館のペア招待券や観光土産品などをプレゼント。

がんばる商店街！
コロナに負けるな！



秩父市緊急サポート事業 保育サポート会員募集！

緊急サポート事業は、前日や当日など、急な育児の援助を受けたい方（利用会員）と行いたい方（サポート会員）が会員となり、緊急サポートセンターが仲介して行う事業です。

単発の活動が中心になりますので、空いている時間で新しい子育て支援をお手伝いくださるサポート会員（有償ボランティア）を募集します。

※秩父市緊急サポート事業は、秩父市（こども課）から委託を受けてNPO法人病児保育を作る会が運営します。

お子さんの預かり事例

- ・病時や病後時の子どもの見守り
- ・保護者の体調不良時など当日・前日の緊急を伴うお預かり
- ・宿泊を伴う時に子どものお預かり
- ・保育施設で、病気などの呼び出しがあった場合の送迎や、お預かり

令和2年度緊急サポート講習会

サポートに入る前に保育のことや病気の子どものケアについて実践的な知識を4日間の講習で学びます。

☎・ 緊急サポートセンター埼玉 ☎048-297-2903

✉byoujihoiku@oboe.ocn.ne.jp

とき	ところ	内容
9月16日(水) 午前9時30分～ 午後4時30分	秩父宮記念 市民会館 2階 会議室2	緊急サポートの活動・新生児の保育と昨今のお母さん事情・サポーター体験談など
9月24日(木) 午前9時30分～ 午後4時30分		子どもの心と発達・子どもの世話（最近の保育グッズ）と遊び
9月30日(水) 午前9時30分～ 午後4時30分		小児の病気と特性・病児の観察とケア・感染予防
10月7日(水) 午前9時30分～ 午後4時30分		子どもの事故と安全管理・応急措置・リスクマネジメント

※保育士・看護師の資格をお持ちの方、子育て支援にかかわる活動をしている方は、免除できる日がありますのでご相談ください。

☎ 市民生活課 ☎2611133

は必ず使用・着用しましょう。大切な命を守るために、乗車時

・後部座席の人が前席のシートを押し込み、フロントガラスに突っ込んでしまうことにもなり、本人以外も被害を受ける。



ひかれたりする。

・車外に放り出され、アスファルトにぶつかったり、後続車両に

ひかれたりする。

・事故の衝撃で、自分自身が天井

やドアにたたきつけられ、大きな被害を受ける。

②シートベルトを着用しない場合の3つの危険

・国土交通省の認証を受けた製品など、安全なものを選びましょう。

・座席に確実に固定する

・子どもの成長にあったものを使用しましょう。

①チャイルドシート使用時の注意

・子どもの成長にあったものを使用しましょう。

・座席に確実に固定する

・国土交通省の認証を受けた製品など、安全なものを選びましょう。



「チャイルドシート・シートベルト着用促進月間」ですー！

8月

あなたも 子育て応援しませんか？

～保育サービス講習会～

「少しの間、子どもを見てくれる人がいれば」「仕事で迎えが間に合わないで代わりに行ってくれる人がいれば」というようなことはありませんか？



秩父ファミリー・サポート・センターは、このような育児の援助を受けたい方（依頼会員）と、育児の援助を行いたい方（協力会員）とを結ぶ有償ボランティアの会員組織です。

子どもが好きな方、ご興味のある方は、協力会員の募集を兼ねた保育サービス講習会にぜひご参加ください。

とき 10月8日(木)～11月26日(木)
午後1時～5時ごろ（全9日、計25時間）

ところ 福祉女性会館集会室ほか

対象 秩父郡市内に在住の方

講師 市立病院医師ほか

参加費 無料

☎・ 9月30日(水)までに☎で秩父ファミリー・サポート・センター（秩父市シルバー人材センター内 ☎21-3311）へ

建設工事等の入札参加資格審査申請の受け付け

令和3・4年度「建設工事請負等競争入札参加資格審査申請」を、埼玉県共同受付窓口および埼玉県電子入札共同システムで受け付けます。

●新規申請

埼玉県電子入札共同システムに登録のない事業者

受付期間 9月1日(火)～25日(金)

申請方法 郵送による申請(消印有効、持参不可)

●更新申請

すでに登録している事業者(業者ID番号をお持ちの事業者)

受付期間

【建設工事のみの場合】 10月9日(金)～11月26日(木)

【設計・調査・測量、土木施設維持管理】

10月9日(金)～11月13日(金)

※建設工事と同時に申請する場合もこの期間となります。

申請方法 埼玉県電子入札共同システムによる電子申請を行い、関係書類を郵送(消印有効、持参不可)

※申請書類および申請方法など詳細は、埼玉県入札審査課HPをご覧ください。

問 市役所契約課 ☎25-5216

埼玉県入札審査課 ☎048-830-5771

HP「埼玉県入札参加資格申請」で検索!

ご寄贈ありがとうございました

次の方々から、感染症予防のためにご寄贈をいただきました。温かな善意に感謝し、ご紹介いたします。

▶6月5日、株式会社ENEOSウイング関東第1支店(太田篤支店長)様より、市立保育所、こども園にマスク500枚

▶6月10日、第一生命保険株式会社秩父営業オフィス(小林健司営業部長)様より、市立保育所、こども園、児童館にマスク1,050枚、消毒液7本

▶6月16日、田中延子様から、生徒用マスク1,000枚

公共工事の入札結果 (税込500万円以上)

入札契約方法	契約日 【完成予定】	事業名 【事業場所】	契約金額 【予定価格】 (税込/円)	率 ※	契約業者	工事担当課
随意契約	6月2日 【1月】	中央642号線 測量設計業 務委託 【大宮・上宮 地町地内】	10,670,000 【10,839,400】	98.44%	㈱日本設計 コンサルタント	道づくり課 ☎26-6864

※印：一般競争入札、指名競争入札は「落札率」、随意契約は「契約率」を表します。

問 工事の内容…表中の工事担当課、契約関係…契約課 ☎25-5216

国勢調査を全国一斉に実施します

9月中旬から調査員が全ての世帯を訪問します

問 情報政策課 ☎22-2204

国勢調査は、10月1日を基準日として日本国内に住むすべての人と世帯を対象とする国の最も重要な統計調査です。調査項目は、「世帯員の数」、「出生の年月」、「教育」、「仕事の内容」など、全部で16項目です。

調査結果は、少子高齢化・防災対策・地方創生など重要課題の施策に活用されます。今回の国勢調査では、新型コロナウイルス感染症の拡大防止に配慮して実施しますので、調査へのご協力をお願いします。



■調査書類の配布

調査関係書類は9月中旬より総務大臣から任命された調査員が各世帯を訪問して配布します。

接触時間を短時間で行うことを基本として実施し、インターホン越しの対応でも結構です。不在の場合は郵便受けに投函させていただきます場合もあります。

■回答方法

接触をできるだけ避けるため、インターネット回答または郵送での回答を原則としています。しかしながら、難しい場合には調査員に提出することもできますので、調査書類配布の時に調査員にお知らせください。

なお、統計法には、調査項目に回答する義務(報告義務)が定められています。

■個人情報の保護

調査員をはじめとする国勢調査に従事する者には、統計法によって守秘義務が課せられています。

収集したデータおよび調査票は、外部の目に触れないように厳重に管理し、個人が特定されない形で集計した後、完全に廃棄します。

! 詐欺や不審な調査にご注意

この調査では、金銭を要求することや、銀行口座番号などをお聞きすることはありません。調査員は国勢調査員証・腕章を身につけて訪問します。

のどが乾く前に水分補給をしよう!



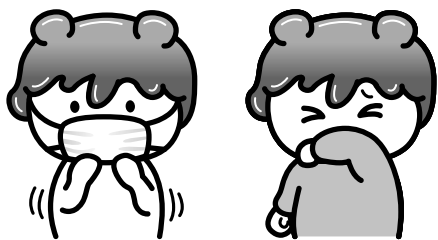

咳エチケットを 心掛けましょう！

咳などの症状がある方が、咳やくしゃみをするときに手で押さえると、その手にウイルスが付着します。そして、手についたウイルスがドアノブなどを介して他の人に病気をうつす可能性があります。

右の図のように、咳エチケットを行いましょう。

9月10日(休)～16日(水)は自殺予防週間です

心配してくれる人がいることで、
救われる人がいます

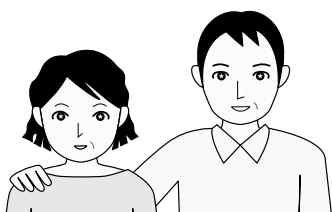

■秩父市の状況

秩父市の自殺者数は、平成30年は12人まで減少しましたが、令和元年は20人となり、増加しています。

自殺は、健康問題、経済・生活問題、家庭問題などさまざまな悩みが原因で心理的に追い詰められた末に起こります。新型コロナウイルス感染症の感染拡大の影響から心身の不調や自殺のリスクが高まることが懸念されています。

市では、自殺問題とうつ病に対する理解を深めるための講演会や、標語入り看板の設置、啓発事業などを行っています。

また、ゲートキーパー養成講習にも取り組んでいます。講習は地域で行われる集会などに保健センター職員が出向いて行きます。詳細は、お問い合わせください。

ゲートキーパーとは？ 直訳すると「門番」という意味で、悩んでいる人に気付き、声を掛け、話を聴いて必要な支援につなげ、見守る人のこと。

問 秩父保健センター ☎ 22-0648

問 市民スポーツ課 ☎ 2515230

また、子どものヘルメット着用は義務付けられていますが、大人もヘルメットの着用を推奨します。親しみのある自転車ですが、使い方を間違えると非常に危険な乗り物です。これからの時期暑くなりますので、熱中症にも十分注意してサイクリングを楽しんでください！

3つの咳エチケット

電車や職場、学校など人が集まるところでやろう



マスクを着用する (口・鼻を覆う) ティッシュ・ハンカチで口・鼻を覆う 袖で口・鼻を覆う



何もせずに咳やくしゃみをする 咳やくしゃみを手でおさえる

問 秩父保健センター ☎ 22-0648

多くの市民の皆さんが所有している自転車は、日常の交通手段として身近な乗り物です。埼玉県では「自転車安全利用五則」を守ることを推奨しています。これは、自転車に乗る際の5つの基本的なルールをまとめたものです。



自転車普及推進員 高山 一成



秩父サイクリングだより

自転車安全利用五則

- ① 自転車は車道が原則、歩道は例外
- ② 車道は左側を通行
- ③ 歩道は歩行者優先で、車道寄り徐行運転
- ④ 安全ルールを守る
 - ・ 飲酒運転・2人乗り・並進の禁止
 - ・ 夜間はライトを点灯
 - ・ 交差点での信号遵守と一時停止・安全確認
- ⑤ 子どもはヘルメットを着用

自転車は「軽車両」で、基本的には車と同様に車道を走行します。交通の妨げにならないよう左側を通行しましょう。道路状況が危険な時は、歩道を走っても大丈夫です。その際は、歩行者優先でゆっくり走りましょう。

第57回秩父市文化団体連合会文化祭

秩父市文化団体連合会加盟団体が趣向を凝らした催しを行います。
皆さんお誘い合わせの上、ぜひお出かけください。

イベント名	とき・ところ	内容	問い合わせ
開会式	9月13日(日)10:00~12:00 歴史文化伝承館2階ホール	第1部開会式式典 第2部発表会(入場無料)	秩父市文化団体連合会 高橋☎24-9499 海野☎080-1249-8553
第26回秩父工藝展	9月3日(木)~7日(月)10:00~19:00 (最終日17:00まで) 矢尾百貨店3階催事場	秩父で鑄金、鍛金、彫金、七宝、硝子、染色、織物、組み紐、和紙、すかり、人形、陶芸などの工芸に取り組んでいる仲間の作品展です(入場無料)。	秩父工藝家協会 北☎24-7357 海野☎080-1249-8553
野鳥写真展	9月13日(日)~10月3日(土) 9:00~17:00(初日13:00~17:00) 聖地公園管理事務所ギャラリー	秩父で見られる野鳥を中心に、その生き生きとした姿を切り取った作品、40点程度を展示予定(入場無料)。	秩父愛鳥会 青木☎62-0588
開会式に呈茶	9月13日(日)10:00~15:00 歴史文化伝承館2階和室	日々慌ただしく多忙の中、一服のお抹茶とおいしいお菓子で作法にとられない楽しい一時を…(無料)。	秩父郡市茶道協会 石川☎0485-81-5950
第20回ちちぶ民謡・民舞の祭典	9月26日(土)10:00~16:00 福祉女性会館集会室	全国民謡、唄、三味線、尺八、太鼓、お囃子、舞踊等研究演技披露(入場無料)。	秩父民謡団体連合会 久富☎23-8009
第26回秩父歴史文化研究会講演会	10月11日(日)13:30~15:30 原谷公民館集会室	①武田家の秩父侵攻について(永禄12年から元亀2年の間、武田家による秩父侵攻)②妙見信仰について(入場無料)	秩父歴史文化研究会 加藤☎090-2902-6018 富田☎090-1996-9535
秩父市民囲碁大会	10月17日(土)9:00~17:00 ふれあいセンター	囲碁大会参加選手(30~35人)はそれぞれ5回戦を戦い、優勝、準優勝、3位、ラッキーセブン賞、ブービー賞をAクラス、Bクラスに分かれて競う(参加費1人1,000円)。	秩父囲碁愛好会 坂本☎24-6789
第26回秩父謡曲大会	10月18日(日)10:30~15:30 福祉女性会館集会室	謡曲は、能の音楽部分を取り出した芸能です。日頃の稽古の成果を披露します。謡曲についてご存知ない方のご来場も歓迎です。伝統芸能の謡曲を知る最適な機会です(入場無料)。	秩父謡曲協会 加藤☎23-5379
第74回秩父写真会展	10月21日(水)~26日(月)10:00~17:00 武甲庵(熊木町3-12)	昨年に続き、今年も「秩父の大樹」をテーマに秩父銘木を撮影、モノクロームにて展示(入場無料)。	秩父写真友会 豊田☎22-5068
パンカリータス フォルクローレ コンサート	10月25日(日)12:30開場、13:00開演 福祉女性会館集会室	南米の民族音楽(フォルクローレ)の演奏です。珍しい楽器を使った楽しいコンサートです(入場無料)。	パンカリータスフォルクローレ愛好会 加藤☎24-6575
第30回秩父書道会 役員書作展	10月31日(土)9:30~17:00 11月1日(日)9:30~16:00 地場産センター2階展示コーナー	本会役員の近作約50点を出品、展示します(入場無料)。	秩父書道会 町田☎090-2429-4302
大雅盆栽展	11月6日(金)~8日(日)10:00~17:00 高崎市ニューサンピア (群馬県高崎市島野町1333)	今年は「秩父盆栽展」を関東地方の盆栽展である「大雅盆栽展」への参加として行います。同好の方々をお誘いの上、盆栽の魅力をご高覧ください(入場無料)。	日本盆栽協会秩父支部 新井☎22-0559

イベント名	とき・ところ	内容	問い合わせ
第13回 青少年育成茶会	11月8日(日)10:00~15:00 歴史文化伝承館 1階研修室、 2階和室	お気軽にお茶を楽しみましょう。薄茶席、立礼席があります。秩父高校と小鹿野高校の茶道部が参加します(茶券1,000円)。	ちちぶ茶道会 小菅☎22-0734
秩父市民踊連合会 文化祭	11月22日(日)9:00~16:00 歴史文化伝承館2階ホール	会員数は80人です。会員全員で、全国津々浦々の民謡を一日かけて楽しく踊ります(入場無料)。	秩父市民踊連合会 中村☎090-4542-9121
第28回 秩父華道協会華展	令和3年3月6日(土)10:00~17:00 7日(日)10:00~16:00 歴史文化伝承館 1階研修室	秩父華道協会に所属するいけばな各流派による華展。それぞれの流派がさまざまな思いを花に託し表現した作品を披露展示します(入場無料)。	秩父華道協会 児玉☎090-8302-6958
前進座、松本清張朗 読劇「ゼロの焦点」「或る小倉日記伝」	令和3年3月28日(日) 18時開場、18時30分開演 歴史文化伝承館2階ホール	「ゼロの焦点」昭和33年作。金沢へ行ったまま失踪した夫の行方を求め、北陸地方を訪ね歩く禎子。やがて関係者が次々と殺されてゆく…。「或る小倉日記伝」昭和27年作下半年芥川賞受賞作品。情熱を注ぎこんだ果てに、努力が無に帰する人間の悲劇。清張が生涯追い続けて止まぬテーマ。 入場料5,000円(中高生1,000円、障がい者半額)	秩父演劇鑑賞会 宮城☎25-1541

※市民短歌大会については19ページをご覧ください。

手話で 〇〇をやってみた!

手話を動画で見られます



「台風」



「かき氷」



伝わりやすく 分かりやすく

どんな動きをしているのか、どんな様子か、どんな状況なのか目で見たイメージをもとに表現してみましょう。
手を動かすスピードも大切です。

いろいろな**ことば**を手話でやってみます!
上のQRコードを読み込んで、手話動画もぜひご覧ください。

「台風」

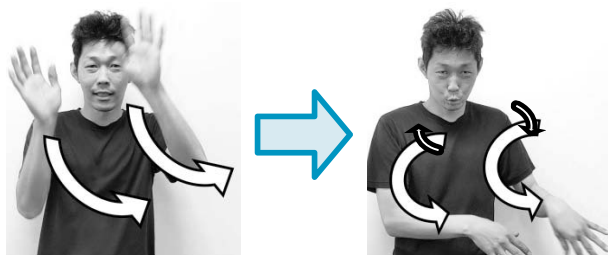

指を広げた両手を右上方から左下方へ下ろす動作を繰り返します。

「かき氷」

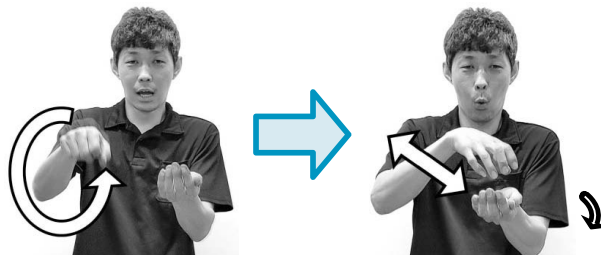

左手掌を丸めて上向きにし、右手拳でかき氷器のハンドルを回す動作をします。次に、丸めた左手掌の上で5指を曲げた右手を前後に動かします。



捨てている木を商品券に!

「ちちぶ木の駅プロジェクト」

木の駅概要
●木の駅概要
出荷日 9月12日(土)、10月10日(土)、11月14日(土)、12月12日(土)、令和3年1月9日(土)、2月13日(土)、3月13日(土)の午前9時～午後4時

「ちちぶ木の駅プロジェクト」は、秩父の山に眠っている間伐材などを「木の駅」に出荷して、地域商品券で買い取るものです。
●木の駅出荷方法
説明会に参加するなど、プロジェクトの内容を確認した上で、出荷者申込書兼登録証に必要事項を記入し、森づくり課へ提出してください。なお、昨年までに登録がお済みの方は、手続き不要です。

参加費 無料(事前申し込み不要)
●森づくり課 ☎22-2369

●説明会・チェーンソー講習会
安全に作業していただくためにも、奮ってご参加ください。
●とき 8月29日(土)午前9時開始
●ところ 秩父広域森林組合木材センター会議室

出荷場所 秩父広域森林組合木材センター内(寺尾2718-1)
買い取り価格 0.5mあたり2,000円分、1mあたり4,000円分の地域商品券で買い取ります。



げすくつら通信

台風前に日頃の備えを!

公共下水道へ流す方式としては2つの方式があります。

汚水、雨水をそれぞれ下水管、雨水管に流す分流式(影森・大野原・山田地区の一部および中央区の一部)と、汚水と雨水を一緒に下水管へ流す合流式(中央地区の一部)があります。

台風シーズンを迎え集中豪雨や台風の発生により、排水処理能力を超える雨水が流れ込むと排水が流れにくくなる可能性があります。分流式の下水管には、雨水を入れないよう施工・管理を行ってください。

また、大雨に備え、日頃から家の周りにある側溝や雨水枡などの清掃・点検等に取り組んでいただくようご協力をお願いします。
なお、道路冠水時にマンホールや汚水蓋が浮き上がったたり、外れたりすることがありますので、十分注意してください。



豪雨に備え雨水枡や側溝などの清掃点検を行いましょ。 ※(公社)日本下水道協会イラスト集より

問 下水道課 ☎25-5218

地域おこし協力隊

"森づくり"新隊員の大家宣之です

所沢から転入し、4月から活動しています。

林業で自立がしたいと思い、地域は違いますが生まれ育った埼玉で活躍できればと、ここ秩父を選びました。

活動を始めて2カ月が過ぎましたが、秩父は見渡す限り山と木に囲まれていて、仕事がいくらでもあるように思われますが、現状は林業の明るい材料が少なく、自立に向けて厳しい現状を感じた今日この頃です。

今後、限られた時間の中で技術向上などの課題も多くありますが、森づくり課の職員をはじめ、製材、木工製作、薪利用、炭づくりなどをされている地域の方々に協力していただきながら、夢と希望のある森林づくりを目指し、楽しい木こり生活を送れるよう日々の活動に取り組みます。



主な活動について

・「秩父森づくりの会」運営

現在当会は、感染症対策を行いながら、毎月第2土曜日と第4日曜日に、「間伐(木の間引き)や枝打ち」などの森づくりに関わる活動をしています。(随時、会員募集中です。詳細は森づくり課 大熊まで)

・地域おこし協力隊による市有林での施行について

去年の8月から始めた「地域おこし協力隊による市有林での搬出間伐」が残すところ搬出のみとなりました。思えば、林業について全く知らない中、よくここまでできたなど自画自賛をしています。まだ終わっていませんが、協力して下さった荒川地域の皆さんや知恵をお貸し下さった林業の先輩方、ありがとうございます!



問 森づくり課
☎22-2369
地域おこし協力隊
大熊浩史・長尾貴道
大家宣之

フェイスブック森の活人



秩父市の防犯に関する情報などを市HPで確認できます。

HP「秩父市 いざというとき防犯」で検索!

注意が必要なけがや犯罪(直近データより)

注意が必要なけがを分析するため、新型コロナウイルス感染症により外出の自粛を始めた3月からの救急搬送データを使用し、昨年との比較を行いました。最初に、救急搬送件数を見ると、減少傾向にあります。

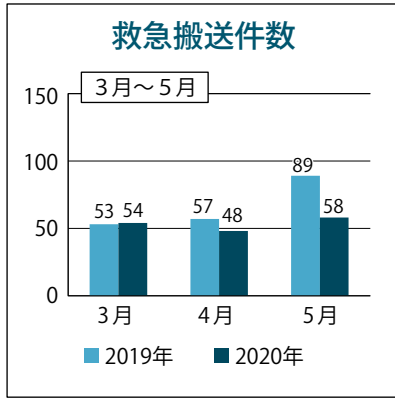

階層別に見ると、高齢者の救急搬送件数が多く、全体の半分以上を占めています。

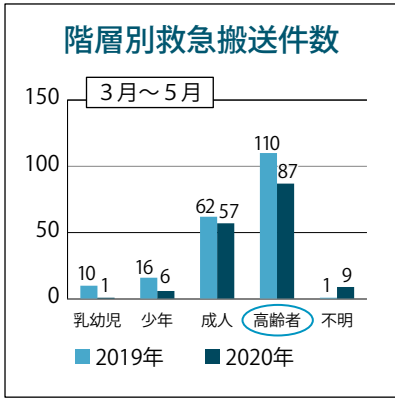

また、種類別に見ると、「一般負傷」が最も多く、全体の約6割を占めています。次いで、「交通事故」、「自損行為」の順となり、自損行為は、昨年より若干増加しています。

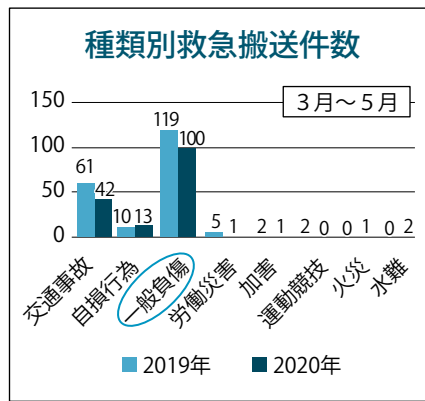

種類別で最も多い一般負傷をさらに階層別で見ると、高齢者の一般負傷が多くなっています。

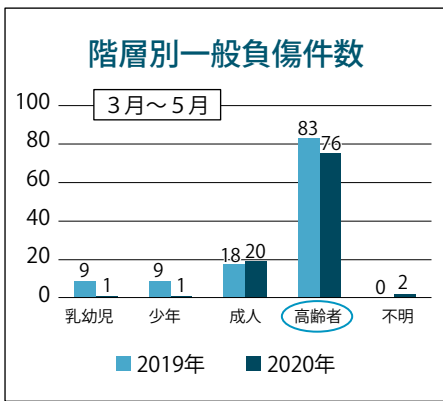

高齢者の一般負傷は、転倒が全体の7割以上を占め、昨年より自宅での転倒が増加しています。

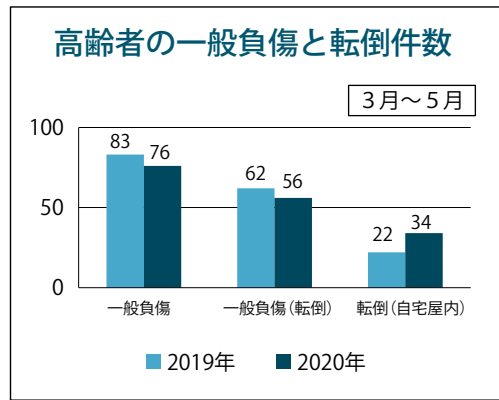

こうしたことから、救急搬送データによる「注意が必要なけが」は、高齢者の転倒によるもので、特に**自宅内でのけがへの注意が必要**です。

そのため、セーフコミュニティでは、転倒予防に効果があり、自宅で無理なく行える「**ちちぶお茶のみ体操(通称・茶トレ)**」の実践を呼びかけています。また、自宅内の新聞やコードを片付けたり束ねたりするだけで、**けがを予防**することもできますので、**普段から心掛けをお願いします。**

次に、**自損行為**については、昨年より若干増加していて、注意が必要です。「普段と様子が違う」「橋から飛び降りそうな人がある」など、**家族や地域住**

民の自殺のサインに気付いたら、お声掛けをお願いします。最後に、**刑法犯罪認知件数**を見ると、増加傾向にあります。

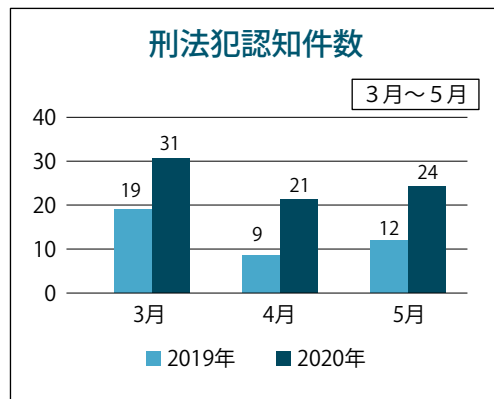

種類別に見ると、身近な犯罪として、「**自転車盗・車上狙い・部品狙い**」が増加しています。

そのため、**自宅や自転車には必ず鍵をかける**、**部品は出しっぱなしにしない**、**車の中に貴重品を置かない**など、**注意**をお願いします。また、**新型コロナウイルス感染症**に関連した**特殊詐欺(市報6月号9ページに掲載)**にも**ご注意ください**。

セーフコミュニティでは、各種データを分析し、市民の皆さんへ**注意喚起**を行っています。今後も、皆さんの協力をいただきながら、「**安全・安心なまち**」を目指します。

問 危機管理課 ☎ 22-2206



4コマ まんが よっ! 秩父市宣伝部長 ポテくまもん

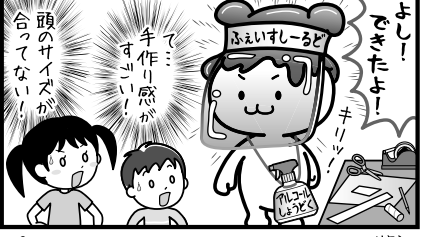
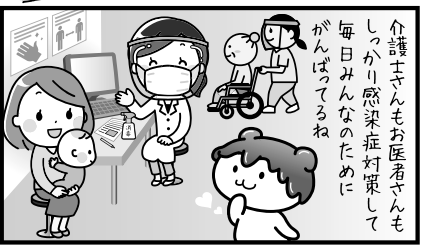

ポテくまもんって...スタイルから入るタイプなのね(笑)



インスタ映え間違いなし!

8/15(土)限定特別企画

ちちぶ銘仙館ナイトミュージアム

普段は入ることができない、ライトアップされた夜のちちぶ銘仙館を探索してみませんか?
ぜひ、カメラを持ってお越しください!

と き 8月15日(土)午後5時~8時
と ころ ちちぶ銘仙館
入館料 大人210円、小中学生100円

特別体験メニューが始まります!
ポテくまもん柄手ぬぐい染め体験
体験料 2色まで2,000円、1色追加ごと1,000円
※前日までに要予約
※8月15日(土)は、午前9時~午後6時30分、16日(日)以降は午前9時~午後3時まで

☎ちちぶ銘仙館 ☎21-2112



市立小中学校幼稚園
運動会・体育祭
開催方法の
変更について



市立小中学校および幼稚園における運動会・体育祭の開催について、今年度は新型コロナウイルス感染症拡大防止のため、開催方法を変更します。
統一した日程で開催するのではなく、各小中学校・幼稚園において、それぞれの日程を設け、規模を縮小して開催します。
また、感染予防のため、来賓の招待を行わないことや、来年度新入学(園)のお子さんの参加種目は行わないなど、例年と違う内容で行います。
詳しくは、各小中学校・幼稚園のお便りをご覧ください。
☎学校教育課 ☎2515228

※重要事項とは、消費者契約の目的となる質、用途、内容、対価その他の取引条件に関する事項で、かつ、消費者が契約するかどうか判断に影響を及ぼすもの。
このたびの改正では右下の枠内に記載した「困惑」類型の範囲が拡大されました。

- 誤認類型として、
- ・重要事項について事実ではないことを告げた
 - ・重要事項について利益となることを告げて、不利益な事実を告げなかった
 - ・将来の不確実な事項について確実にであると告げた
- 困惑類型として、
- ・退去するように告げたが事業者が退去しなかった
 - ・消費者の退去を事業者が妨害した

消費生活センターからのお知らせ
消費者契約法が改正されました
消費者契約では消費者が事業者からの勧誘に際し、左の枠内に記載した事業者の勧誘行為により「誤認」や「困惑」して契約した場合、その契約を後から取り消すことができます。

秩父市消費生活センター
毎週月~金曜日(祝祭日は休み)
午前9時~正午、午後1時~4時
☎2515200

消費者へのアドバイス
消費者契約は密室で交わされることが多く、取り消し条件が該当しても証明できない場合があります。訪問販売などで契約する際は事業者の説明は記録をとり、事業者にも説明内容を承認させておく、また、困惑して契約した場合は勧誘時の状況を詳細に記録し、取り消しを申し出るようにしましょう。

- ・消費者の抱いている不安をあおった
- ・消費者の抱いている恋愛感情等に付け込んだ
- ・加齢等による判断力の低下を不当に利用した
- ・靈感商法等で不安をあおる告知をした
- ・契約前に行った行為を理由に契約を迫った

担当部署が不明の場合や「緊急」の場合は、「おきがるコール」へご連絡を!



江原 だい き 大揮 くん
「この笑顔に癒されます♡」
(上宮地町)



高野 りん 凜 くん
「ねえねだーいすき! これからもたくさんあそぼうね☆」
(荒川白久)



中川 かな て 花奏 ちゃん
「ねえねと遊ぶの大好き♪」
(桜木町)



小久保 ほん と 陽登 くん
「ダンス大好き♡」
(栃谷)



応募方法

1～1歳半程度の市内在住のお子さんの写真を同封し、住所・保護者の氏名・電話番号・お子さんの氏名(ふりがな)・性別・生年月日・コメントを明記の上、秘書広報課までご応募ください。(メールの場合は、件名に「わが家のアイドル」、本文に必要事項を入力し、500KB以上の画像を添付の上、hisyo@city.chichibu.lg.jp まで) 抽選に漏れた方も、2歳になる月まで再抽選します。
※携帯電話のカメラで撮影する場合は、サイズを2M(1080×1920)以上に設定してください。

夢をかなえる 未来にはばたく

秩父地域の高校

Withコロナ時代の
新しい学びに向けて

(秩父高校)

新型コロナウイルス感染症対策による2カ月半の臨時休業が明け、6月22日から、いよいよ通常登校が開始しました。生徒たちも元気な姿で登校し、校内にはまた、笑い声や部活動の掛け声が響き渡っています。

一方休業期間に学校では、インターネットによる生徒への課題配信や職員間でのリモート会議の技術が飛躍的に向上しました。

この成果を活用し、中学生や保護者の皆さんに安心して本校を知ってもらえるよう、8月には学校説明会のライブ配信や学校紹介動画の公開を行っています。詳しくは本校HPをご覧ください。

また、先生たちは感染症のリスクを軽減した新しい形の授業づくりに工夫を凝らしています。今回の感染症対策をきっかけに、新しい秩父高校がスタートしました!



市民文芸

俳句

俳句	選
いとけなき乳吸ふ音もみどりの夜	下吉田 江原 慶枝
月涼し犬の散歩を遠廻り	日野田 加藤しげ子
馬鈴薯の出来栄え祖父へ供えけり	荒川賛川 小川 和子
紫陽花の色良く映る水面かな	上 町 濱田 愛子
風薫る登校の孫とグータッチ	小 柱 設楽 悦子
女旅 思い 思いの 夏帽子	上野町 櫻井 照子
梅干しし母の大ざる捨てられず	中 町 内田 定男
テレビよりラジオが親し梅雨ごもり	黒 谷 中村 美代
谷 若葉 水子 霊地 の 風車	近戸町 村田 有
廃村の電柱に止まる空蝉や	野坂町 柴崎真梨華

〔評〕江原さんは若葉の鮮やかな日、赤ちゃんの乳を吸う音に爽やかさを感じて、満悦な夜を過ごしている。加藤さんは、夕方の犬の散歩道を遠回りして、月の涼しさを満喫し、小川さんは、出来のいい馬鈴薯を祖父の霊前に供えて、在りし日の姿を偲ぶ。紫陽花は「七変化」と言われるように花の色を変えて咲く花、濱田さんはその美しさを、設楽さんは風薫る朝、登校の孫さんとグータッチ(拳と拳を触れる)をして爽やか。櫻井さんは気心の知れた仲間との、すがすがしい旅を。内田さんは母親が使っていた大ざるを大切に、中村さんは梅雨の最中にラジオに親しみ、村田さんは若葉の水子霊地を詠み、柴崎さんは廃村の空蝉に心を寄せている。

※次回9月号は短歌を掲載します

俳句、短歌の応募は、住所・お名前(ふりがな)を明記の上、必ず通常はがきで秘書広報課までお送りください。1通に2句または2首まで、各1通までです。

俳句 8月末締切→10月号に掲載
短歌 9月末締切→11月号に掲載

パパさん!

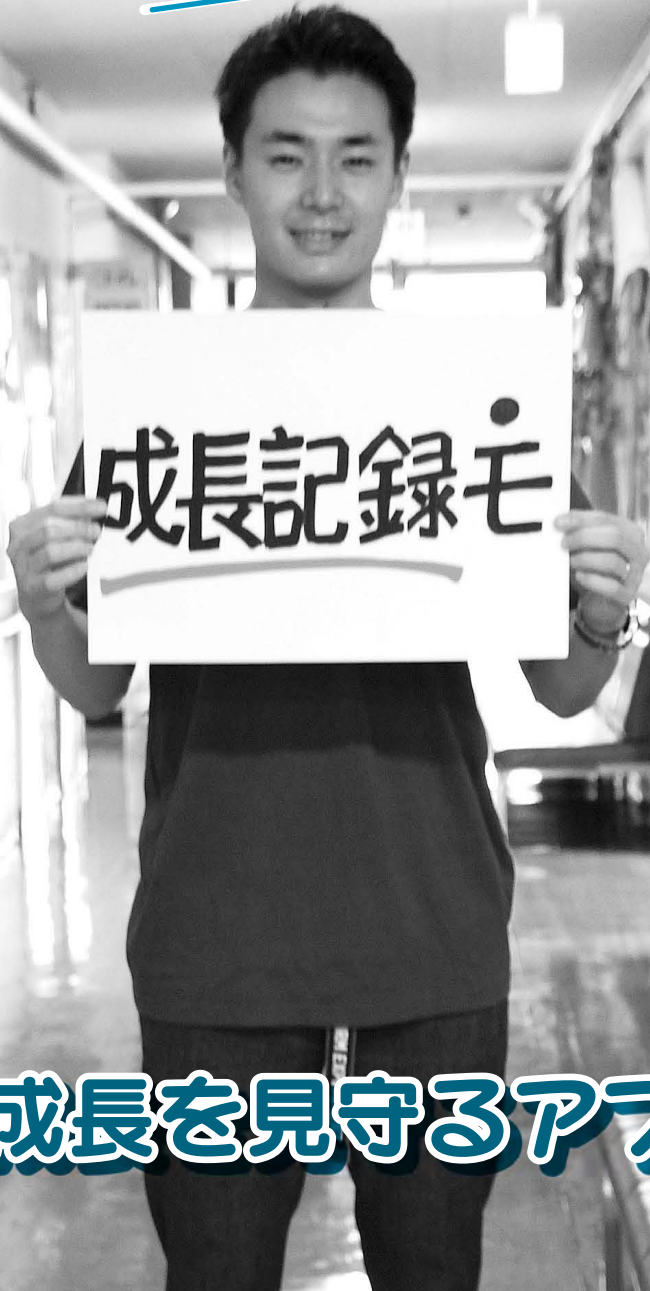

プレママさん!

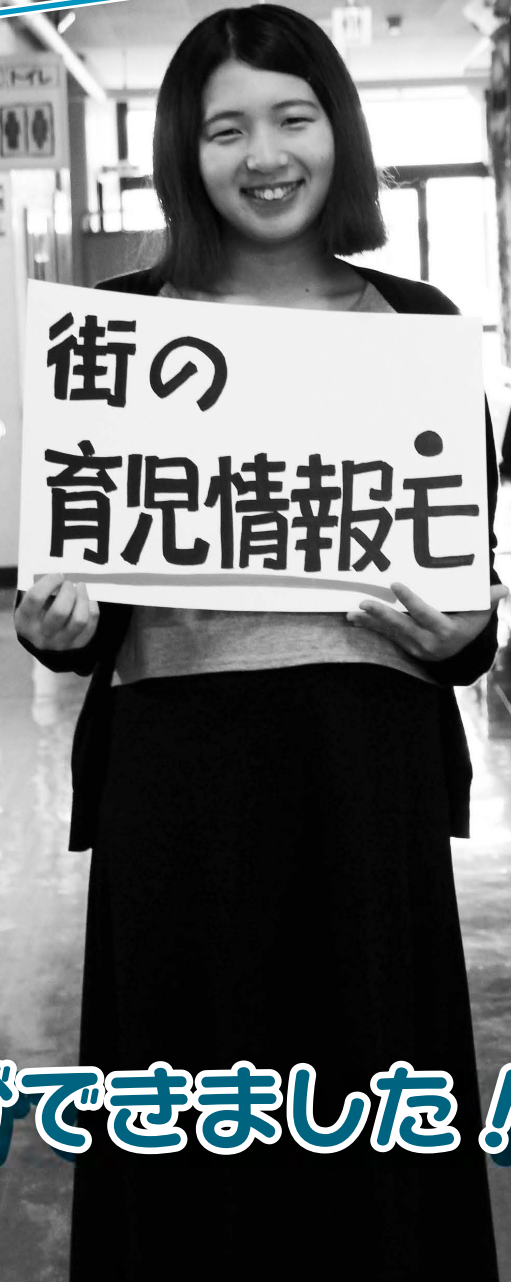

成長を見守るアプリができました!

子育て支援アプリ ちちぶっこ

秩父市 × 母子モ



問保健センター ☎22-0648

頑張るママ・パパを応援したい
「健診はいつだったっけ?」
「子どもの食事はどうしよう?」
「自分の時間が持てない...」

お子さんの食事こと、病院のこと、保育園のこと、これから生まれてくる赤ちゃんのこと、ママ・パパやこれからママ・パパになる方は、子育てのことで悩むことが多いですよ。そんなママたちの不安や悩みを少しでも軽くするために、この「子育て支援アプリちちぶっこ」が導入されました。

このアプリは、従来からあるアプリ「母子モ」に郵便番号を登録すると、秩父市の情報が盛り込まれた、秩父市にお住まいの方専用のアプリへと移行します。

子育て支援アプリ「ちちぶっこ」を通じて、秩父市のママ・パパを応援します。

こんなことで困っていませんか？



予防接種の日にちを忘れがち…。

予防接種や健診など、大事なお子さんのためにやらなければならないことがたくさんあります。「ちちぶっこ」では、誕生日を登録することで、最適な接種予定日や対象となる健診日をお知らせしてくれるので、忙しい毎日でも、予防接種・健診の受け忘れを防止できます。



変更があったなんて知らなかった…。

イベントがあると思って行ったのに、今日は中止になっていた。中止や延期があった場合、お知らせはしていますが、気づかなかったということもあります。急な予定の変更も、「ちちぶっこ」ならすぐに分かります。



母子手帳なくしちゃった！

お子さんの健康状態や予防接種の記録など、医療機関で治療を行うときに母子手帳は重要な情報になります。しかし、災害などでやむを得ずなくなってしまう可能性もあります。「ちちぶっこ」は母子手帳の代わりになるわけではありませんが、なくしてしまったときの副本として、記録を残しておくことができます。



子どもの成長を大切に記録したい。

身長・体重は数字を見ただけだと、分りづらいこともあります。「ちちぶっこ」では記録した情報を基に自動でグラフを作成し、お子さんの成長していく様子が一目で分かります。また、「できたよ記念日」でお子さんの写真をコメント付きで記録し、アルバムとして活用できます。



子育て支援アプリ

「ちちぶっこ」はこちらから！

「母子モ」で検索！

ママさん！



大切なわが子の

地域で支える子育て

秩父市では「みんなで子育て・子育てを支援し、応援する温もり・安心のまち」を掲げてます。

育児に悩んだら、ひとりで悩まず、相談してください。子育てのことやお子さんの食事のこと、ママ・パパ自身の悩み事に、保健センターの保健師や栄養士など、専門職員が相談に乗ります。



お知らせ

のページ

📄 ホームページを参照

1 交通事故被害者のご家族へ 援護一時金を給付します

埼玉県では、県内在住の交通遺児等（※）を対象に、援護一時金を給付しています。

※18歳以下で保護者（一方または双方）が交通事故（陸海空全ての交通事故が対象）により、死亡または重い障がいを負った方
対象 平成31年4月1日以降、交通遺児等となった県内在住の方
給付額 子ども1人につき10万円（1回のみ）

給付時期 11月または令和3年5月
申請書類 市民生活課、学校等で配布
提出期限 【11月給付分】8月31日（月）
【令和3年5月給付分】令和3年2月26日（金）

提出先 みずほ信託銀行浦和支店に郵送または持参（〒330-0063さいたま市浦和区高砂2-1-18、☎048-822-0191）
問 埼玉県民生活部防犯・交通安全課 ☎048-830-2958

2 風しん抗体検査・ 予防接種を受けましょう

風しんの予防接種の機会がなかった昭和37年4月2日から昭和54年4月1日生まれの男性の方は、風しんの抗体検査および予防接種が原則無料となります。まずは、抗体検査を受けていただき、抗体が低いと判断された方は予防接種を受けましょう。

対象者には無料クーポン券を送付済みです。なお、無料クーポン券を紛失してしまった方には、保健センターに申請いただければ無料クーポン券を再発行しますので、保健センターにお問い合わせください。

3 特定健康診査・健康診査の会場 受けられる検診（集団検診）

特定健康診査・健康診査の日程や会場につきましては、新型コロナウイルス感染症予防の関係で変更となっています。

健康診査ではなく、検診のみを希望される方は、秩父保健センターまでご連絡ください。
※痰の検査、肝炎ウイルス検診は秩父市版健康マイレージの対象外です。

※詳細は、健康カレンダー18ページをご覧ください
問 秩父保健センター ☎22-0648

秩父市生涯活躍のまちづくり（秩父版CCRC）移住者の声 **問** 移住相談センター ☎26-7946

市では、秩父版CCRCモデル事業「花の木プロジェクト」を公民連携により進めています。今回は、実際に秩父へ移住された方の声をご紹介します。

2 地域居住で秩父を満喫 高野正義さん（豊島区から移住）



数年前に豊島区と秩父市が共同で移住の取り組みを進めていると知り、意見交換会へ参加したり、実際に秩父を訪れたりして、移住に向けた準備を進めてきました。公民連携により整備されたサービス付き高齢者向け住宅「ゆいま〜る花の木」に入居し、豊島区と秩父市との間を行き来しています。隣にある「花の木交流センター」も活用させてもらっています。もともと自然が好きなので、山に囲まれた秩父の環境をとっても気に入っています。市内のバイク店で原付バイクを購入し、あちこち回って楽しんでいます。秩父でも新しい仲間や地域とのつながりを深めていき、段々と秩父に生活の軸足を移していくことができれば良いなと思っています。

広告

4 聖地公園無料送迎バス運行

西武秩父駅と秩父鉄道秩父駅の両駅から聖地公園まで、往復無料送迎バスを運行します。

バス運行日 9月19日(土)～22日(火・祝)の4日間

両駅発 午前9時～午後4時

聖地公園発 午前10時～午後5時

問 聖地公園管理事務所 ☎22-3469

5 排水設備工事 責任技術者共通試験

受験資格 次のいずれかに該当する方(詳細は受験案内を参照)

① 高等学校の土木工学科またはこれに相当する課程を修了して卒業した方

② 高等学校を卒業した方で、排水設備工事等の設計または施工に関し1年以上の実務経験を有する方

③ 排水設備工事等の設計または施工に関し、2年以上の実務経験を有する方

④ ①～③に準ずる方

試験日 11月29日(日)

試験会場 聖学院大学(上尾市戸崎1-1-1)

受付期間 8月24日(月)～9月30日(水)必着

申込方法 郵送(詳細は受験案内を参照)

受験料 10,000円

※受験案内は8月24日(月)より歴史文化伝承館1階の下水道課にて配布します。

問 下水道課 ☎25-5218

6 多子世帯による住宅取得に補助金を交付します

県では、多子世帯(18歳未満の子が3人以上または2人(条件付き)の世帯)を対象に、住宅取得の諸経費に対して補助を行っています。

種類	①中古住宅	②住宅供給公社助成金
補助金額	最大40万円	最大40万円
補助要件	戸建住宅： 床面積100㎡以上 マンション： 床面積80㎡以上または5室以上の住宅の取得	①の取得に併せて同居する親世帯または近居する県内のリフォーム業者が1件20万円(税込)以上のリフォームをする
補助予定件数	140件	100件
受付期間等	令和3年3月15日(月)まで先着制 ※予定件数に達し次第終了します。	先着制 ※予定件数に達し次第終了します。

問 県住宅課総務・民間住宅担当 ☎048-830-5563

7 金婚を迎えられた皆さまへ

今年度11月に開催を予定しておりました金婚表彰式は、新型コロナウイルス感染症拡大防止の観点から、来場者、関係者の健康と安全を第一に考え、式典を中止することとし、希望される方には市長との記念撮影を行わせていただきます。なお、表彰状および記念品は例年通り贈呈します。

該当すると思われる方は、市役所高齢者介護課または各総合支所市民福祉課へ、電話等でお申し出ください。

対象 昭和44年4月2日から昭和45年4月1日の間に結婚されたご夫婦

認定日 令和2年4月1日現在

申出期限 8月31日(月)

問・高年齢者介護課 ☎25-5205
吉田・大滝・荒川総合支所市民福祉課

吉田 ☎77-11113

大滝 ☎55-10865

荒川 ☎54-2116

8 敬老会開催中止のお知らせ

本年、9月から10月にかけて開催を予定していましたが敬老会は、新型コロナウイルス感染症拡大防止の観点から、ご高齢の方々が一堂に会して懇談・飲食を行うことは感染拡大の恐れがあるため、集会を持つことを中止とさせていただきます。

なお、敬老会対象者には、町会を通じておおむね9月下旬から10月中旬に記念品を配布する予定です。開催を心待ちにされていた皆さんには大変申し訳ありませんが、ご理解いただきますようお願いいたします。

対象 昭和21年4月1日以前にご出生された方

問 高年齢者介護課 ☎25-5205

吉田・大滝・荒川総合支所市民福祉課

吉田 ☎77-11113

大滝 ☎55-10865

荒川 ☎54-2116



広告

※市報掲載の広告は、あくまでも営業広告であり、市として推薦、公認、販売促進等を行っているものではなく、内容について市が責任を負うものではありません。

9 市内一部地域でテレビ受信障害対策工事を実施しています

700MHz帯携帯電話基地局の運用開始に伴い、旧型ブラスター等を利用して世帯で地上デジタルテレビ放送に「映像が乱れる」「映らなくなる」などの影響が発生する恐れがあるため、対策工事を実施しています。

工事費用は700MHz利用推進協会が負担し、費用を請求することは一切ございません。

訪問する工事業者は、「テレビ受信障害対策員証」を携行しています。不審に思われた場合は協会へお問い合わせください。

☎700MHz利用推進協会
0120-700-012



10 市営住宅入居者募集

受付期間 8月17日(月)～24日(月)

申込資格 ①市内に住所または勤務地があり、市税等の滞納がないこと、②同居する親族があること、③入居する世帯全員の収入の総額が、基準の範囲内にあること、④明らかに住宅に困っていること、⑤申込み者本人を含む同居世帯の全員が、暴力団関係者ではないこと

入居予定時期 令和2年11月ごろを予定

※申込者数多数の場合は抽選
※申込書は期間前にも配布します
(HPにも掲載しています。)

市営住宅募集表

住宅名 【募集戸数】 【所在地】	間取り	家賃	駐車場代
南ヶ丘 【1戸】 (日野田町 2-4-28)	3DK (S58築)	15,300円～ 30,000円	3,140円 (1戸1台)
井ノ尻 【1戸】 (中村町 3-8-9)	3DK (H13築)	23,900円～ 46,900円	3,140円 (1戸1台)
夏梅 【1戸】 (下吉田 7452-1)	3DK (H20築)	16,400円～ 32,300円	2,090円 (1戸1台)

※家賃・間取りは変更する場合があります

11 自衛官募集

●航空学生(男子・女子)

受付期間 7月1日(水)～9月10日(木)

試験期日 9月22日(火・祝)(2次・3次試験あり)

応募資格 海:18歳以上23歳未満の男女
空:18歳以上21歳未満の男女

●一般曹候補生(男子・女子)

受付期間 7月1日(水)～9月10日(木)

試験期日 9月18日(金)～20日(日)の間
のいずれか1日(2次試験あり)

応募資格 18歳以上33歳未満の男女

12 着付教室参加者募集



●自衛官候補生(男子・女子)

受付期間 年間を通じて行っています。

試験期日 8月22日(土)(予定)

応募資格 18歳以上33歳未満の男女

※受付期間・試験期日は、変更になる場合がありますので、詳細は左記へ、問い合わせください。

☎自衛隊秩父地域事務所
22-6157

ひとり着物が着られるように基本から学習します。新年を着物で迎えてみませんか?

とき 9月10日～11月12日(毎週木曜、全10回) 午後6時30分～8時30分

ところ 歴史文化伝承館2階和室

講師 上林 浩美先生

定員 5人(女性のみ、先着順)

※市内在住者優先

参加費 1,150円(受講料等)

その他 着物等は各自でご準備いただきます。(貸出はありません) ※初回の講座は着物不要です。筆記用具を持参してください。

申・関 8月18日(火)～31日(月)に☎で中央公民館(☎22-0420)へ。
(受付時間:平日午前8時30分～午後5時15分)

広告

広告

13 「里親入門講座」

里親を必要とする子どもたちの現状や里親制度、児童養護施設での子どもたちの生活の様子や実際子どもを養育している里親さんのお話を聞くことができます。福祉に関心のある方など、どなたでも参加できます。

とき 9月6日(日)午後1時30分～4時(受け付け午後1時開始)

ところ 江南総合文化会館(江南公民館)会議室

内容 ①知っていますか?里親制度②施設の子どもたちについて③里親さんの子育て体験談④質疑応答・意見交換など

申 岡埼玉県熊谷児童相談所
☎048-521-4152
✉K230967@pref.saitama.lg.jp

※メール申し込みの場合は、①参加希望者名②居住する市町村名③当日ご連絡できる電話番号を記入してください。

14 熊谷高等技術専門校秩父分校 技能講習受講生募集

①Jw_cad(建築系)基礎
②介護職員向けPowerPoint 2013

とき ①10月3日(土)・10日(土)
②10月24日(土)・31日(土)、午前9時～午後4時

ところ 熊谷高等技術専門校秩父分校

受講料 ①②2,000円
テキスト代 ①3,520円
②2,200円

定員 ①②15人

申 岡9月1日(火)～10日(木)に往復はがきまたはHPで熊谷高等技術専門校秩父分校(☎22-1948)へ
HP「熊谷高等技術専門校」で検索!



15 ブランクのある看護職の方の再就業技術講習会

埼玉県では、子育てや家族の介護などで看護職の仕事から離れている方の再就職支援に力を入れています。看護の最新の知識や技術を現場で研修し、職場復帰につなげる講習会です。看護師の資格をお持ちで興味のある方は、ぜひご参加ください。

とき 9月2日(水)・3日(木)の2日間、午前9時～午後4時

ところ 秩父市立病院

参加費 無料

申 岡で埼玉県医療人材課看護医療人材担当(☎048-83013543)へ

16 市民短歌大会

とき 10月22日(木)
午前10時～午後3時

ところ 秩父神社参集殿楓の間
参加費 2,000円(昼食・飲み物付き、当日集金)

申 9月5日(土)までに、1人1首(未発表作品)・住所・氏名・電話番号をはがきに明記し、武蔵野歌人会事務局(〒368-0041番場町8-22宮前方)へ郵送。
※申し込み後に欠席の場合は早めに事務局へご連絡ください。

問 宮前☎090-7278-3828

17 原谷公民館 「育児学級わいわい塾」

①「親子でリトミック」
②「親子でリトミック」
同年齢のお子さんがいる親子が集まって、わいわいとにぎやかに子育てを楽しんで学んでみませんか?



とき ①9月17日(木)～10月22日(木)の毎週木曜日(全6回) 午前10時30分～正午、②9月4日(金)・11日(金)(全2回) 午前10時～正午

対象 今年度2歳と3歳になるお子さんとその保護者

ところ 原谷公民館①遊戯室、②ホール

定員 各15組
参加費 ①1,000円、②300円(受講料・資料代・保険料を含む)

申 岡で原谷公民館(☎22-0658)へ

ペイペイでおトクな
キャンペーン好評につき
9月も実施決定!

がんばれ秩父!



秩父市イメージキャラクター
ポテくま

秩父市 × PayPay

通話料無料! 防災行政無線の放送内容が聞きづらい場合は電話で確認ができます。

防災無線ダイヤル カクニンくん☎0800-800-5747

18 秩父看護専門学校 オープンキャンパス 学校説明会

看護や医療に少しでも興味がある方ならどなたでも参加できます。



①オープンキャンパス

在校生との交流、模擬授業体験など

②学校説明会

学校概要説明、校内見学など

とき ①8月22日(土)午後1時～3時30分、②9月12日(土)午後1時～2時30分

参加費 いずれも無料

申・園事前に☎で秩父看護専門学校(☎25-4696)へ

19 秩父市生涯スポーツ グラウンドゴルフ大会

とき 9月26日(土)午前8時受付(予備日10月1日(木)・18日(日))

ところ 別所運動公園グラウンド

対象 秩父市民

定員 秩父中央140人、吉田・荒川各25人、大滝10人

参加費 500円

※保険料・参加賞含、当日集金

申9月17日(木)までに、市民スポーツ課または、吉田・大滝・荒川総合支所の市民福祉課にて受け付け
※各協会・団体には、代表者に申込用紙等を送付します。

問秩父市中央グラウンドゴルフ協会
☎23-2100

20 第13回秩父オープンペタン大会

とき 9月6日(日)午前8時受付
ところ 秩父市ペタンクテラン(旧秩父東高校)

対象 一般(1チーム3人)複数組可

参加費 1人500円(当日徴収、保険・参加賞込)

申・園8月25日(火)までに秩父市ペタンク連盟事務局坂本(☎77-0732)へ

21 糖尿病セミナー

とき 9月10日(木)・24日(木)、10月8日(木)午後2時～2時40分

ところ 市立病院(大会議室)

※秩父市健康マイレージの対象事業です。

申・園市立病院(栄養科)

☎23-0611

22 大切な人を自死(自殺)で亡くされた方の「語らいのつどい」

とき 9月9日(木)

午後1時30分～3時30分

ところ 秩父保健所

対象 家族や親戚、友人、職場の同僚など身近な人を自死(自殺)で亡くされ、ご自分から参加を希望する方

参加費 無料

申・園前日までに☎で秩父保健所保健予防推進担当(☎22-3824)へ

23 ひきこもり専門相談

ひきこもりの方やその家族の悩み心配ごとについて、公認心理師が相談に個別で応じます。

とき 奇数月原則第1火曜日(11月のみ第2火曜日)午後1時30分～3時45分

ところ 秩父保健所

申・園事前に☎で秩父保健所保健予防推進担当(☎22-3824)へ

24 全国一斉司法書士による 手続き支援のための 養育費相談会(電話相談会)

とき 9月12日(土)午前10時～午後4時

電話番号

☎0120-567-301

※相談料無料、秘密は厳守します。

問司法書士千田事務所

☎048-458-3629

25 彩の国ふれあいの森

①栗の木deしやもじ作り

②豆腐作り体験

③昔ながらの栃餅作り(皮むき・アク抜き)

④木鉢(こね鉢)作り

とき ①9月6日(日)午前10時～正午、②9月13日(日)午前10時～午後1時、③9月20日(日)午前10時～午後2時(餅つき編は12月13日(日)、④9月26日(土)・27日(日)午前9時～午後4時

対象 ①②③小学生以上(小学生は保護者同伴)、④20歳以上

定員 ①10人、②5組(1組2人まで)③15人、④10人(先着順)

参加費 ①1,000円、②1,000円、③2,000円(2回分)、④11,000円～19,000円

※大きさにより異なります。

申込期限 ①8月30日(日)、②9月6日(日)、③9月13日(日)、④9月6日(日)

申・園☎で彩の国ふれあいの森 埼玉森林科学館☎56-0026

26 みどりの村

①布ぞうり作り体験

②そば打ち体験

③お菓子作り教室

とき ①9月6日(日)

午後1時～午後3時、②9月20日(日)午前10時～正午、③9月27日(日)午前10時～正午

ところ 埼玉県みどりの村①若者センター、②③若者センター実習室

対象 小学生以上

定員 ①10人、②20人、③10人

参加費 ①1,000円、②③無料

申①8月21日(金)、②9月4日(金)、③9月11日(金)までに往復はがき

にイベント名、参加者全員の住所、氏名、連絡先、年齢を記入し左記へ
※参加者多数の場合は抽選

問埼玉県みどりの村指定管理者

〒368-0101 小鹿野町下小 鹿野27、☎75-3441





8・9月の無料相談室

都合により中止となる場合があります

市民生活課の無料相談 ☎26-1133 (消費生活(多重債務)は☎25-5200)

相談名	とき・ところ	相談名	とき・ところ
消費生活(多重債務)	月～金曜 9時～12時・13時～16時 秩父市役所(※)	市 民	毎月第2・4木曜 13時～16時
法 律	9月1日(火)・17日(木) 10時～15時 秩父市役所(※)	行 政 手 続	8月11日(火)、9月8日(火) 13時～15時
	※電話予約が必要。8月20日(木)9時から受付、各日先着10人	登 記	8月19日(水)、9月16日(水) 13時～15時
行 政 ※時間は いずれも 13時～15時	8月17日(月)、9月28日(月) 秩父市役所(※)	税 務	9月7日(月) 10時～12時
	9月14日(月) 吉田総合支所(振興会館)	労 働・年 金	8月14日(金)、9月11日(金) 13時～15時
	8月24日(月)、9月28日(月) 大滝総合支所	女 性	8月25日(火)、9月29日(火) 13時～15時
	8月17日(月)、9月14日(月) 荒川総合支所	不 動 産	8月28日(金)、9月25日(金) 10時～12時、13時～15時 場 秩父市役所2階相談室 ※事前の電話予約が必要。 ☎24-1774埼玉県建協会秩父支部事務局へ

※相談日が祝日の場合はお休みです。

相談名	相談日・内容・問い合わせ	相談名	相談日・内容・問い合わせ
子 育 て	月～金曜 9時～16時 秩父市子育て支援センター(下郷児童館内)☎24-1712	結 婚	9/12(土) 13時～16時 ※完全予約制(先着8人) 秩父市社会福祉協議会 ☎22-1514 場 福祉女性会館
子どもについての心配ごと	月～金曜 8時30分～17時15分 家庭児童相談室(社会福祉課)☎25-5204	心 配 ごと	月～金曜 8時30分～17時15分 秩父市社会福祉協議会 ☎22-1514
DVについて	月～金曜 8時30分～17時15分 社会福祉課☎25-5204 ※吉田・大滝・荒川総合支所市民福祉課でも実施	内 職	月～金曜 9時～16時 ジョブプラザちちぶ(地場産センター3階) ☎24-5222
生活困窮者への支援について	8時30分～17時15分	職 業	月～金曜 9時～17時 ジョブプラザちちぶ 商工課 ☎25-5208
身体障がい者について	月～金曜 9時～17時 フレンドリー(カナの会) ☎26-7102 ☎62-5613	中小企業向け金融よろず	埼玉県信用保証協会による相談(要予約) 企業支援センター ☎21-5522 場 企業支援センター
知的障がい者・障がい児について	月～金曜 9時～17時 フレンドリー(清心会) ☎21-7171 ☎24-9963	労 働 相 談	埼玉県労働相談センター☎048-830-4522 月～金曜、9時～17時(受付:16時30分まで)
精神障がい者について	月～金曜 9時～17時 生活支援センター「アクセス」☎24-1025 ☎24-1026 ※祝日も開催	かしこい就職方法教えます	8/19(水)、9/2(水)・16(水) 10時開始 場 秩父勤労者福祉センター(国道140号沿い、秩父第一小前) 定5人(1人45分、要予約) 予約専用受付ダイヤル(セカンドキャリアセンター事務局) ☎048-780-2034 商工課☎25-5208
障がい者の就労・生活	月～金曜 9時～17時 秩父障がい者就労支援センター「キャップ」☎21-7171 ☎24-9963	無料相談会(若者自立就労支援事業)	深谷若者サポートステーション 予約専用受付ダイヤル ☎048-577-4727 対 就労に不安や悩みを持つ若者(15歳～49歳) ※1人60分、要予約 商工課☎25-5208
いじめ・不登校等	月～金曜 9時～12時、13時～17時 教育相談室 ☎26-6321 ※☎からメール相談可		
法 律	毎月第4水曜 13時～16時(要予約) 場 秩父地方庁舎内 県民相談総合センター ☎048-830-7830 ※予約受付は前日午前中まで		
人 権	月～金曜 8時30分～17時15分 さいたま地方法務局 人権擁護委員による相談 火曜(第5週を除く)9時～16時 秩父支局☎22-0827		
公 証 相 談	月～金曜 9時～17時 秩父公証役場(西武秩父駅前MTビル1階) ☎23-3788 ※事前に☎で予約 場 秩父公証役場		

※相談日が祝日の場合はお休みです。

図書館だより

※図書館休館日は「くらしのカレンダー」をご覧ください。

蔵書整理休館等のお知らせ

秩父図書館では、9月8日(火)～11日(金)、荒川図書館では、9月15日(火)・16日(水)に蔵書整理を行うため、休館となります。
休館中の資料の返却はブックポストをご利用ください。CD・DVDなど破損の恐れのあるものは、事務室までお持ちいただくか、開館してからカウンターへご返却ください。また、9月9日(水)に開催されるブックリサイクルの会場でもお預かりします。

秩父図書館の催しもの

- (ちょっと)こわいおはなし会(約40分)
と き 8月19日(水)午後4時開始
と ころ 2階視聴覚室
対 小学生(保護者同伴不可) 定24人
- 親子でたのしむ絵本とわらべうた(約20分)
と き 8月26日(水)午前11時開始
対 0～3歳のお子さんとその保護者 定12組
◎保健センターの4か月児健診で配布した「絵本の引換券」をお持ちの方は、「母子健康手帳」と一緒にお持ちください。
- わくわくえほんタイム(約30分)
と き 9月5日(土)午後2時開始 定24人

●ブックリサイクル

- と き 9月9日(水)午前10時～午後5時
- と ころ 3階展示集会室
- ◎保存期間の過ぎた雑誌や不要となった図書等を無料で譲ります。持ち帰るための袋等を持参してください。リサイクル資料は、付属資料等がない場合があります。持ち帰った資料の返却はご遠慮ください。

●おはなし会(約30分)

- と き 9月12日(土)午後2時開始
- と ころ 2階視聴覚室
- 対 4歳以上の幼児から小学校低学年の児童 定24人

移動図書館車の巡回予定

- 上吉田塚越風間商店前(午後2時30分～3時) 9月8日(火)
- 大血川地区(午前11時～11時30分) 栃本会館付近待避所(午後1時30分～2時) 8月27日(休)
- ◎大雨等悪天候により、巡回できない場合があります。
- ◎貸出しには『図書館利用カード』が必要です。利用カードがない方はその場で発行しますので、身分証明書をお持ちください。
- ◎貸出期間は次回巡回日までです。

休日急患当番医

●秩父郡市医師会

【休日急患対応】

まずは休日診療所または在宅当番医療機関を受診してください。

【救急告示医療機関】

重症救急患者優先のため、軽症と思われる場合にはお待ちいただくことがあります。

	秩父郡市医師会休日診療所 【診療時間：午前9時～午後6時】	在宅当番医療機関 【診療時間：午前9時～午後6時】	【診療時間：午前8時30分～翌日午前8時30分】 ※午後6時以降は必ず電話で確認の上受診してください
8月9日	休日診療所(内・小) 熊木町 ☎23-8561	小鹿野中央病院(内) 小鹿野町 ☎75-2332	8月9日 秩父市立病院 桜木町 ☎23-0611
10日	休日診療所(内・小) 熊木町 ☎23-8561	松本クリニック(内) 日野田町 ☎22-3000	10日 皆野病院 皆野町 ☎62-6300
16日	休日診療所(内・小) 熊木町 ☎23-8561	あいおいクリニック(内・消内) 相生町 ☎26-7001	16日 秩父市立病院 桜木町 ☎23-0611
23日	休日診療所(内・小) 熊木町 ☎23-8561	小鹿野中央病院(内) 小鹿野町 ☎75-2332	23日 皆野病院 皆野町 ☎62-6300
30日	休日診療所(内・小) 熊木町 ☎23-8561	健生堂医院(内・外) 東 町 ☎22-0270	30日 秩父市立病院 桜木町 ☎23-0611
9月6日	休日診療所(内・小) 熊木町 ☎23-8561	金子医院(内) 皆野町 ☎62-0039	9月6日 秩父市立病院 桜木町 ☎23-0611
13日	休日診療所(内・小) 熊木町 ☎23-8561	小鹿野中央病院(内) 小鹿野町 ☎75-2332	13日 秩父市立病院 桜木町 ☎23-0611

※平日、休日の救急医療体制については秩父郡市医師会のHPでもご確認いただけます。

※医療機関の都合で変更になることがあります。秩父消防本部 (☎21-0119) でご確認ください。

平日夜間急患対応

平日夜間小児初期急患対応

土曜夜間急患対応

午後6時以降は必ず電話で確認の上受診してください			【診療時間：午後7時30分～10時】 祝日は行いません 必ず電話で確認の上受診してください			午後6時以降は必ず電話で確認の上受診してください (一般、小児共通)	
月曜	皆野病院	皆野町 ☎62-6300	月曜	あいおいクリニック	本 町 ☎25-2711	8月8日	秩父市立病院
火曜	秩父市立病院	桜木町 ☎23-0611	火曜	秩父市立病院	桜木町 ☎23-0611	15日	皆野病院
水曜	秩父病院	和泉町 ☎22-3022	水曜	秩父病院	和泉町 ☎22-3022	22日	秩父市立病院
木曜	秩父市立病院 ※8/27は皆野病院 (皆野町 ☎62-6300) ※9/10は皆野病院 (皆野町 ☎62-6300)	桜木町 ☎23-0611	木曜	秩父市立病院 ※8/27は金野クリニック(山 田 ☎21-7270) ※9/10は南須原医院(長瀬町 ☎66-2038)	桜木町 ☎23-0611	29日	秩父市立病院
金曜	秩父市立病院	桜木町 ☎23-0611	金曜	秩父市立病院	桜木町 ☎23-0611	9月5日	皆野病院
						12日	秩父市立病院

●秩父郡市歯科医師会

【初期救急医療】 応急処置

当番歯科医療機関 【診療時間：午前10時～午後1時】	
8月10日	そよ風歯科医院 太 田 ☎62-1149

※診療費用は通常の保険診療扱いとなるため、保険証をご持参ください。

※必ず電話で確認の上受診してください。

埼玉県精神科救急情報センター

夜間・休日において、精神疾患を有する方やその家族などから緊急的な相談を電話で受け付けます。

電話番号 048-723-8699
(ハローキューキュー)

受付時間 平日(月～金曜)：午後5時～翌午前8時30分
休日(土曜・日曜・祝日)：午前8時30分～翌午前8時30分

埼玉県の救急電話相談

お医者さんに行くべきか迷ったら、まず相談！

埼玉県の救急電話相談は、24時間年中無休で対応しています。突然のけが・体調不良などのときに、家庭での対処方法や、すぐに受診するべきかを相談できます。経験豊富な看護師が相談員となり、アドバイスしてくれますので、お気軽にお電話してください。

電話番号 #7119 (シャープ7119番)
※NTTプッシュ回線、ひかり電話、携帯電話の場合
048-824-4199
※ダイヤル回線、IP電話、PHSの場合

【利用上のごお願い】

埼玉県救急電話相談は医療行為ではなく、電話でのアドバイスにより、相談者の判断の参考としていただくものです。あらかじめご理解の上、ご利用ください。

いきいき健康 すくすく子育て 保健センターだより

新しい生活様式のなかでできる熱中症予防行動！

現在、基本的な感染対策として、①身体的距離の確保、②マスクの着用、③手洗いが推奨されています。このような新しい生活様式における熱中症予防行動をご紹介します。



環境省

◎暑さを避けましょう

換気をしつつ、エアコンを利用して温度を調節

◎小まめに水分補給をしましょう

のどが渇く前に水分補給
汗をたくさんかいた時には塩分も忘れずに



◎健康管理をしましょう

日頃から体温測定、健康チェック
体調が悪い時には、無理せず自宅で静養



◎適宜マスクをはずしましょう

野外で人と十分な距離を確保できる場合は、マスクを外す
マスク着用時は、負荷をかける作業や運動を避ける



◎暑さに備えた体づくりをしましょう

暑くなり始めの時期から適度に運動

BCG集団予防接種について

対象者を次の通りに限定して行います。対象の方には、受付時間等を個別通知いたします。

8月25日(火)	令和2年1月19日～2月24日生まれ
9月28日(月)	令和2年2月25日～3月17日生まれ

会場：秩父保健センター

二種混合（ジフテリア・破傷風）予防接種指定医療機関のお知らせ

6月に小学6年生へ通知した接種会場に、次の医療機関が追加になります。

連沼医院（秩父市熊木町17-5 ☎21-5526）

皆野病院（皆野町皆野2031-1 ☎62-6300）

子育て世代包括支援センターからのお知らせ

1歳6か月児健康診査、3歳児健康診査は、健康カレンダーでお知らせした対象と異なります。

◎1歳6か月児健康診査

9月17日(木)	平成30年11月生まれ
----------	-------------

◎3歳児健康診査

9月10日(木)	平成29年2月生まれ
----------	------------



※4か月児健康診査、10か月児健康診査は健康カレンダーP. 8の対象と同じです。

※乳幼児健康診査にお越しの際は、母子健康手帳、健康診査アンケート、バスタオル1枚をお持ちください。

○令和2年度の2歳児歯科健康診査は中止となりました。

健康マイレージクイズ

①正しい咳エチケットの方法は？

- (1) 咳やくしゃみを手でおさえる
- (2) 何もせず咳やくしゃみをする
- (3) 服の袖で口と鼻を覆う

②「3密」にあてはまらないものは？

- (1) (2) (3)

③免疫力を高める生活習慣について、当てはまる言葉は？

【ア】のよい食事、運動、十分な【イ】、笑顔
※ポイント付与の窓口は各保健センターです。

-----キリトリ-----

【回答欄】	①	②	③ア	③イ

埼玉県コバトン健康マイレージ

ポイント事業のウォーキングに、埼玉県コバトン健康マイレージも該当します。参加者にはポイントを付与します。

♥愛の献血にご協力を♥

※急な変更もありますので事前に確認をお願いします。

とき	実施時間	ところ（主催団体）
8月27日(木)	13：30～14：30	埼玉県秩父県土整備事務所（同）
	15：30～16：30	医療生協さいたま生活協同組合 秩父生協病院（同）
9月16日(水)	10：00～11：45 13：00～16：30	ベスト電器ヤオ秩父店 （秩父ライオンズクラブ）

保健センター事業の詳細については秩父市健康カレンダーをご覧ください。お持ちでない方はお近くの保健センターへお問い合わせいただくかをご覧ください。



健康カレンダー



秩父市

くらしのカレンダー



8/9(日)～9/19(土)

8月の納税

問 収納課 ☎22-2210

納期限
8/31(月)

●市・県民税 第2期
●国民健康保険税 第2期

納期内の納付にご協力をお願いします。

口座振替をご利用の方は、納期限の日に振り替えますので預貯金の残高をご確認ください。

2020年8月号

日	月	火	水	木	金	土
8/9 休館：大滝	10 山の日 休館：荒川 吉田 大滝	11 ソーシャルクラブ 休館：秩父 秩父 行政手続相談	12 ママサロン(横瀬児童館)	13 夜間窓口 休館：秩父 秩父 市民相談	14 休館：秩父 秩父 労働・年金相談	15 休館：大滝
16 休館：大滝	17 休館：秩父 荒川 吉田 秩父 行政相談 荒川 行政相談	18 乳・子宮頸がん検診	19 休館：秩父 4か月児健康診査 ママサロン(皆野町) 秩父 登記相談	20 休館：秩父 3歳児健康診査 吉田 育児相談 秩父 法律相談	21 休館：秩父 ママサロン(横瀬町民会館)	22 休館：大滝
23 休館：大滝	24 休館：秩父 荒川 吉田 1歳6か月からのあそびの教室 大滝 行政相談	25 休館：秩父 BCG予防接種 秩父 女性相談	26 10か月児健康診査 ママサロン(横瀬児童館)	27 夜間窓口 休館：秩父 1歳6か月児健康診査 秩父 市民相談	28 休館：秩父 育児相談 ママサロン(横瀬児童館) 秩父 不動産相談	29 休館：大滝
30 休館：大滝 最終日曜窓口	31 休館：秩父 荒川 吉田	9/1 休館：秩父 乳・子宮頸がん検診 秩父 法律相談	2 ママサロン(横瀬児童館)	3	4 ママサロン(長瀬町)	5 休館：大滝
6 休館：大滝 マタニティ育児体験教室	7 休館：秩父 荒川 吉田 すこやか相談(心理) 秩父 税務相談	8 休館：秩父 すこやか相談(運動) ソーシャルクラブ 秩父 行政手続相談	9 休館：秩父 ママサロン(横瀬児童館) 4か月児健康診査	10 夜間窓口 休館：秩父 3歳児健康診査 秩父 市民相談	11 休館：秩父 ママサロン(下郷児童館内) 秩父 労働・年金相談	12 休館：大滝
13 休館：大滝	14 休館：秩父 荒川 吉田 荒川 育児相談 吉田 行政相談 荒川 行政相談	15 休館：荒川 すこやか相談(ことば) 荒川 胃・乳・子宮頸がん検診	16 休館：荒川 ママサロン(小鹿野町) 10か月児健康診査 秩父 登記相談	17 休館：秩父 1歳6か月児健康診査 秩父 法律相談	18 ママサロン(横瀬児童館)	19 休館：大滝

平日夜間窓口	最終日曜窓口	休日等の戸籍の届出
午後5時15分～7時15分 (第2・4木曜日)	午前8時30分～正午 午後1時～5時	午前9時～正午 午後1時～4時
市役所本庁舎1階		市役所本庁舎1階 総合案内カウンター
①戸籍の届書の預かり ②戸籍謄本、住民票の写し ③印鑑登録および印鑑証明書の発行 ④納税と納税相談の受付 ⑤火葬許可証等の発行業務 ⑥転入、転出、転居届等の受付 (住民基本台帳カード等の処理を含む) ⑦国民健康保険、国民年金、高齢者医療等に関する業務 ⑧保育所、児童手当、子育て支援等に関する業務 ⑨パスポート(旅券)交付業務 (最終日曜窓口では午前9時～正午、午後1時～4時30分)		①戸籍の届書の預かり ⑤火葬許可証等の発行業務
※上記業務の一部について、処理できない場合があります。詳細はお問い合わせください。		
問 市民課 ☎22-5348	保険年金課 ☎25-5201	問 ☎22-2211 (代表)
収納課 ☎22-2210	こども課 ☎25-5206	

保健センターの催し・健診など(1段目)

■ P.23「保健センターだより」や、3月号市報と併せて配布した「秩父市健康カレンダー」もご覧ください。

市民生活課の無料相談室(2段目)

秩父 市役所本庁舎2階 吉田 吉田総合支所
大滝 大滝総合支所 荒川 荒川総合支所
問 市民生活課 ☎26-1133

■ その他の相談は P.21「無料相談室」をご覧ください。

図書館休館日(最下段)

秩父 秩父図書館 吉田 吉田分館
大滝 大滝分館 荒川 荒川図書館

■ P.21「図書館だより」もご覧ください。

(注) 市外局番表記のない電話番号は「0494」が、市外局番となります。