

市報
ちちふ
かぜ
緑風と走ろう 癒しの里
ちちふ
cycle city

2010

5 月号

No.62

平成22年5月10日
毎月1回発行



主な内容

- わたしたちのまち“声”からはじまる…………… ②・③
- 市議会議員選挙の投開票結果…………… ④
- 気象情報(警報・注意報)の発表方法が変わります!…………… ⑥
- 健診を受けて健康状態の確認を!…………… ⑧・⑨
- 秩父市の融資・補助制度のご案内…………… ⑩
- 光化学スモッグにご用心!…………… ⑫
- お知らせのページ…………… ⑯~⑳

「芝桜の丘」手作りベンチで弾む会話

5月15日で創立110周年を迎える秩父農工科学高校森林科学科の3年生が制作したベンチ10脚が「芝桜の丘」に寄贈されました。自分たちで間伐した秩父産ヒノキを使用し、丹精こめて作ったベンチは、観光客の方に大変好評で、生徒との会話も弾みました。

市の人口/69,479人 (-208人)
男/33,949人 (-119人)
女/35,530人 (-89人)
世帯数/26,448世帯 (+6世帯)
平成22年4月1日現在
~外国人登録を含む~



わたしたちのまち



“声”からはじまる!

平成21年度広聴事業の結果を報告します

月別受付件数 (合計 126 件)

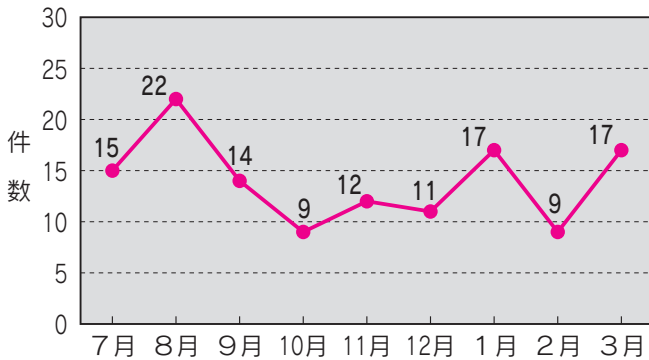

市長マニフェストにより、昨年7月からスタートした「すぐやる担当」(通称「おきがるコール」)には、平成21年度(3月末現在)に126件の相談等がありました。

「すぐやる担当」への相談内容

市では、市民の皆さんからのご意見やご要望をお聴きし、市の事業や市政に反映させるための広聴制度を設けています。今回はその中から、昨年7月にスタートした「すぐやる担当」制度と、従来からある「何でも投書箱」について、平成21年度の概要等を報告します。

この中で、市が所管するものについては9割以上が対応済となっております。

今後も、市で行っている事務について、緊急に対応してもらいたいときや、どこの部署に相談したらよいのか不明な場合に、専用の電話「おきがるコール」やFAX、メールでご質問を受け付けます。

「すぐやる担当」は、市民の皆さんと担当部署とのパイプ役となり、必要に応じて担当課と調整を図り、速やかに対応しますので、お気軽にご利用ください。

寄せられた主な相談

環境・農林業関係 ごみ処理、有害鳥獣等に関する事など

道路・地域整備関係 道路の修繕や除草、雪の被害に関する事など
施設関係 市民会館の利用や、市の施設に関する事など

その他 雛人形の供養方法や秩父夜祭に関する事など生活全般

◆「すぐやる担当」は、「何でもやる担当」ではありませんので、市の対応が難しいものや苦慮するものもあります。例えば…

例

- 近所との個人的な困りごと
- 国や県が所管する事務などで市が関与できないものなど
- 匿名での相談 など

市民から届いた“声”

- 市道の修繕や除草をお願いしたところ、現場にすぐきていただいた。迅速な対応に大変感謝している。
- 不法投棄等で困惑して相談したところ、内容を把握していただき素早い対応に大変助かった。
- 窓口が分からないので「すぐやる担当」に電話した。その後、担当から直接電話があり、詳しく聞くことができてうれしかった。

お問い合わせの参考事例

- その1 市に相談したいことがあるけど、どこに(何課に)聞けばよいの? ○○で困っています。どうしたらよいですか? …などなど
- その2

! ご案内は、代表電話(☎22-2211)を通じてこの電話交換室、お越しの際の総合窓口でも対応しています。なお、相談内容の担当部署がわかっている場合は、直接連絡をお願いします。

問すぐやる担当 ☎26-111333 (おきがるコール…専用電話)

FAX 26-111332
✉ suguyaru@city.chichibu.lg.jp

「何でも投書箱」の概要

「何でも投書箱」は、皆さんが日ごろから思っている意見や要望など、市政に対する考えをお聴きし、貴重なご意見としてまちづくりに反映させようとするものです。平成21年度には、196件の投書があり、公共施設への要望や意見、産業・観光に関する要望などが多く寄せられました。

問 広報広聴課 ☎ 22-2505

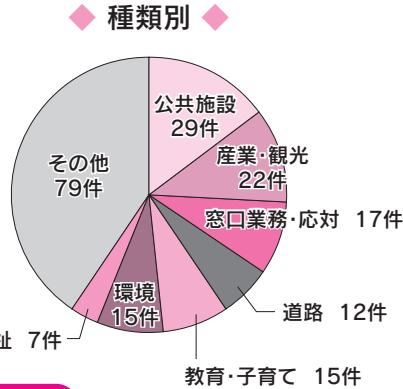
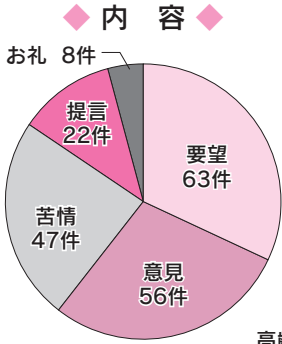

受付 196件

伝言板

「何でも投書箱」は、匿名でも受け付けますが、いただいたご意見・ご要望等に対し、原則として回答をお送りしますので、できる限り住所・氏名等を記載してください。

●「広聴サポーター」がスタート!

月に1回程度のアンケートにご回答いただきます。詳しくは、市報3月号6ページまたはホームページをご覧ください。お問い合わせください。

●「よいまちモニター」募集中!

携帯電話やパソコンのメールを活用して、簡単なアンケートを実施します。また、イベント・観光情報、テレビ放映情報を、希望者には入札結果情報等を配信します。

※会員登録は、市HPから(QRコード読み取り機能付の携帯電話の方は右のQRコードからどうぞ⇒)



●5月26日(水)午後7時～「ハートで語ろう!ふらっとミーティング」開催(歴史文化伝承館)

昨年8月からスタートし、今回が最終回となります。市長・副市長が、皆さんからの“声”を直接お聴きしますので、お気軽にお越しください。

問 広報広聴課

☎ 22-2505

◆「何でも投書箱」への投書から◆

投書

～ちちぶキッズパークについて～

ちちぶキッズパークに子どもを連れてよく遊びに行きますが、園内放送や設置されている看板には利用できる対象者が「小学生低学年まで」とされています。しかし、対象年齢以上の子どもが遊んでいる姿がととても目立ちます。大きい子どもと対象年齢の子どもたちが一緒に遊んでいることで危険があり、安心して遊ばせることができません。そこで、保護者同伴などのルールを設けたり、管理人による子どもたちへの注意喚起を徹底していただきたいです。

回答

別所にある「ちちぶキッズパーク」は、赤ちゃん連れのご家族からお年寄りまで、どなたでもご利用いただける公園となっています。小さなお子さん向けの遊具を設置しているため、放送や看板により注意喚起をしていますが、大きな子どもの利用を制限しているわけではありません。開園日には、2～3人の管理者を置いており、危険な行為を発見した場合は、直接注意していますが、プールのように常時監視しているわけではないため、利用者のモラルに任せているところです。そこで、自己判断の難しい6歳以下の幼児には保護者の見守りをお願いしています。幼児と小学生と一緒に遊具を使うときは、お互いに譲り合って遊んでいただきたいと考えています。小さなお子さんを優先するように放送や看板でご案内していますが、危険な行為を発見した場合は、受付までご連絡いただくか、直接ご指導いただければ幸いです。



投書

～「見晴らしの丘」に案内板の設置を～

羊山公園はすばらしく見晴らしのよい所です。秩父の山々はもちろん、他県の山まで見えます。ぜひ、羊山に「山なみ案内板」の設置をお願いします。山々を見渡す楽しみができます。

回答

羊山公園の「見晴しの丘」は、その名前のとおりすばらしく見晴しのよい場所で、来園者の方々に楽しんでいただいております。ご提案の「山なみ案内板」については、訪れる方々に「見晴しの丘」をさらに楽しんでいただけるように、今後は予算等を考えながら、より良い案内板を作成できるよう検討させていただきます。



市報ちちぶは、町会、区の皆さんのご協力で配られています

③ なお、市役所総合窓口、吉田・大滝・荒川総合支所、各公民館、吉田生涯学習センター、文化体育センターでも配布しています

市議会議員選挙の投票結果

定数26の市議会議員選挙は、4月11日に立候補者の受付を行ったところ31人が立候補し、18日に市内48か所で行われた即日開票の結果、次のとおり当選者が決まりました。任期は5月1日から4年間となります。

なお、当選された議員の紹介は、別冊「秩父市議会だより」19・20ページをご覧ください。



投票結果

▼当日の有権者数

総計 55,667人
男 26,991人
女 28,676人

▼投票総数(投票率)

総計 37,621票(67.58%)
男 17,925票(66.41%)
女 19,696票(68.68%)

開票結果

▼有効投票数 37,123票

▼無効投票数 498票

④小数点以下の数字があるのは、按分票によるものです。

当 1745票 金崎 昌之(58歳)
当 1807票 荒船 功(71歳)
当 2747票 新井 豪(34歳)

当	1386票	金田 安生(66歳)
当	1433票	木村 隆彦(51歳)
当	1440票	小櫃 市郎(53歳)
当	1440票	大久保 進(50歳)
当	1497票	竹内 勝利(56歳)
当	1527票	高野 宏(56歳)
当	1563票	山中 進(61歳)
当	1586票	松澤 一雄(67歳)
当	1615票	笠原 宏平(54歳)
当	1687票	福井 貴代(55歳)

次	当	当	当	当	当	当	当	当	当	当	当	当	当	当	当	当	当	当	当	当
705票	844票	877票	975票	979票	985票	1012票	1111票	1116票	1133票	1133票	1182票	1289票	1326票	1333票	1333票	1333票	1333票	1333票	1333票	1333票
須田 博(54歳)	新井 康一(54歳)	上林 富夫(60歳)	出浦 章恵(48歳)	五野上茂次(59歳)	富田 俊和(62歳)	小池 治(62歳)	江田 治雄(57歳)	宮田 勝男(68歳)	斎藤 捷栄(68歳)	落合 芳樹(54歳)	逸見 英昭(63歳)	浅海 忠(55歳)	新井重一郎(69歳)	新井重一郎(69歳)	新井重一郎(69歳)	新井重一郎(69歳)	新井重一郎(69歳)	新井重一郎(69歳)	新井重一郎(69歳)	新井重一郎(69歳)

※敬称略。「当」は当選者、「次」は次点者を表します。
 選挙管理委員会 ☎ 22-8200

“ふるさと納税”

でご寄附をいただきました

市では、「ふるさと納税」制度により広く寄附を募っていますが、平成21年10月から22年3月の6か月間に、10件319,222円の温かいご寄附をいただきました。これで、寄附金の累計は、31件1,583,472円となりました。

◆ご寄附をいただいた方◆

・島田清蔵様(東京都大田区在住)	30,000円
・島田洋蔵様(茨城県つくば市在住)	30,000円
・和田修様(埼玉県熊谷市在住)	22,222円
・岩田豊様(東京都杉並区在住)	10,000円
・匿名希望様(埼玉県さいたま市在住)	10,000円
・匿名希望様(東京都練馬区在住)	42,000円
・匿名希望様(埼玉県さいたま市在住)	30,000円
・匿名希望様(埼玉県日高市在住)	15,000円
・匿名希望様(群馬県神流町在住)	30,000円
・匿名希望様(埼玉県さいたま市在住)	100,000円

ご寄附にあたり、以下のような一言をいただいています！

- 生まれ育った秩父のために役立ててください。(島田清蔵様)
- 高校卒業まで暮らした秩父のために。(島田洋蔵様)
- 秩父市のお役に立てれば幸いです。(和田修様)
- 秩父郡吉田町下吉田暮坪は、幼いころの夢と希望、忘れ得ないなつかしい思い出のいっぱい詰まったふるさとです。(岩田豊様)
- 秩父ファンの一人です。(匿名希望様)
- 父母が暮らしています。(匿名希望様)
- 武甲山を大切にしてほしいです。(匿名希望様)
- ハンディキャップのある人も笑顔でふつうに暮らせる秩父市に。(匿名希望様)

この寄附金は、ご寄附いただいた方の希望された「お品書き」(使い道)に沿った事業に大切にに使わせていただきます。

希望された「お品書き」(使い道)

- おもてなしの心で迎える秩父づくり 2件 130,000円
- 住みたくなる秩父づくり 1件 42,000円
- 助けあい温もりの秩父づくり 1件 30,000円
- 使い道はおまかせ 6件 117,222円

問 ふるさと創造課 ☎ 22-2823

お気軽にお越しください!

ふらっと市長室

	と き	と ころ
5月26日 (水)	午前9時～10時	大滝総合支所
	午前11時～11時30分	市役所本庁舎1階
6月2日 (水)	午前9時～10時	荒川総合支所
	午前11時～11時30分	市役所本庁舎1階

※日程は変更される場合がありますので、ご確認ください。

☎秘書課 ☎22-2201

ご寄附ありがとうございました

次の方々から、ご寄附をいただきました。温かな善意に感謝し、ご紹介します。(平成22年3月)

◎社会福祉のために

▶17日、ヤオコー秩父上野町店様(永井薫店長)から5,265円

▶23日、ヤオコー秩父大野原店様(板倉勇二店長)から5,136円

◎観光振興のために

▶29日、秩父商栄組合様(澤井清市組合長)から羊山公園「牧水の滝」に金魚1,500匹

市HP「市長ブログ」より「市長室へ」鋭意更新中!! ぜひご覧ください。

5月の納税

納期限内の納付にご協力をお願いします。

納 期 限	5月31日(月)	
税 目	固定資産税	第1期分
	軽自動車税	第1期分

口座振替を利用している方は、納期限の日に振り替えますので預貯金の残高をご確認ください。

☎収納課 ☎22-2210

市長コラム

以和為貴

「和を以って貴しとなす」



市長 久喜 邦康

「少子化対策」雇用

〜2周目〜
新緑の5月。日の出の時間も早まり、私の朝の習慣である秩父公園橋ウォーキングも、日増しに緑を濃くしていく木々の様子が目に鮮やかに映り、とても快適なひとときになってきました。季節は、着実に足取りでそのサイクルを刻んでいきます。市長に就任して1年が過ぎました。1年前、市役所の桜やケヤキの若葉の下、多くの市民の皆さんや市職員に出迎えられる初登庁したとき「秩父市を変えよう、良くしよう」という初心は今でも忘れていません。この1年間、「開かれた市政」を掲げ、市民視点に立った行政経営を行い、大変多くの施策をスピーディーに展開し、大きな成果を収

めることができました。大変厳しい社会経済情勢の中ではありましたが、市民の皆さんからの行政経営に対する深いご理解とご協力には心から感謝しております。先月から市役所の組織を改正し、私が市長として初めて編成し、3月議会で可決いただいた22年度予算のもと、本年度も本格的に事業展開が始められています。

対策」をはじめ、取り組みむべき政策課題は山積しています。厳しい財政状況が続きますが、初心忘るべからずの精神で、秩父市の繁栄に向けて2周目のサイクルも、さらにパワーアップさせて進んでいきたいと思ひます。

5・6月の本庁舎

夜間・日曜・休日
窓口開設

日	月	火	水	木	金	土
5/9	10	11	12	13	14	15
16	17	18	19	20	21	22
23	24	25	26	27	28	29
30	31	6/1	2	3	4	5
6	7	8	9	10	11	12

平日夜間窓口	最終日曜日窓口	休日窓口 (注①)
5月13日・27日 6月10日	5月30日	5月30日を除く 土・日曜
午後5時15分 ～7時15分	午前8時30分～午後5時15分	
市民課、保険年金課、こども課、 収納課		市民課(総合窓口)
①戸籍の届書の預かり ②戸籍謄本、住民票の写し、所得課 税証明書等の発行 ③転入、転出、転居届等の受付 ④印鑑登録および印鑑証明書の発行 ⑤納税と納税相談の受付 ⑥国民健康保険、国民年金、高齢者 医療に関する業務 ⑦保育所、子ども手当、子育て支援 等に関する業務 ⑧パスポート交付業務 (最終日曜日窓口では午前9時～午後4時30分)		①戸籍の届書の預かり ②住民票の写し、印鑑 証明書や所得課税証 明書などの発行 ③市への納入金預かり ④死亡届に関する業務 ※上記の業務以外は行 いません。

※最終日曜日窓口・休日窓口の正午～午後2時は大変混雑するため、手続きにお時間をいただくことがあります。ご了承ください。

❗ 休日窓口をご利用の際は、本庁舎1階の市民会館側にある通用口をご利用ください。
なお、平日夜間窓口と最終日曜日窓口の入口は正面玄関となります。

新町会長さんのご紹介

次のとおり、町会長の交代がありました。

(平成22年4月15日現在。敬称略)

町会名	会長名
日野田町	深田 章 藏
野坂町	坂本 勝 平
上町二丁目	江野 久 雄
大野原	坂本 公 平
下黒谷	小池 治
上寺尾	佐野 晃
中寺尾	井上 孝 道
下寺尾	大濱 明 範
下蒔田	山下 源太郎
中蒔田	風間 敏 夫
上蒔田	新井 靖 雄
田村	宮田 義 局
中久那	保 泉 英 男
栃谷	久保 朝 一
荒川日野	長谷川 辰 巳
荒川中央	江 田 昭

現在、秩父市は「秩父地方」という地域に含めて警報や注意報が発表されていますが、今後はよりわかりやすく、身近な防災情報としてご利用いただけます。

なお、警報や注意報は県から各市町村へ届けられるとともに、気象庁でもご覧いただけます。

熊谷地方気象台
☎048-521-5858

気象情報(警報・注意報)の発表方法が変わります!

熊谷地方気象台は、現在、大雨や洪水などの警報や注意報を県内6つの地域に分けて発表していますが、5月27日(木)(予定)以降は、市町村ごとの名称で発表されます。

大雨警報の発表例です

大雨警報の発表例です

大雨警報の発表例です

大雨警報の発表例です

秩父市

←QRコード読み取り機能付の携帯電話をお持ちの方はこちらから情報を入手できます。
(国土交通省防災情報提供センターの携帯電話サイト)

■ : 大雨警報
■ : 大雨注意報
□ : 発表なし

さいたま地方法務局秩父支局と市では、人権擁護委員による人権相談所を開設しています。(詳細

人権相談所のご案内

現在、約1万4千人(秩父市は10人)の委員が全国の市町村に配置され、講演会や座談会を開催したり、法務局や市役所等の人権相談所で市民の皆さんからの人権相談を受けるなど、積極的な活動を行っています。皆さんの一番身近な相談相手です。

☎総務課 22-2251



瀨田佳代子 氏
(桜木町)



関田 幹子 氏
(上影森)

関田幹子氏と瀨田佳代子氏は、平成22年4月1日付けで、法務大臣から人権擁護委員に委嘱されました。両氏は、秩父市議会12月定例会で議会の同意を得て、人権擁護委員として法務大臣に推薦していたものです。

人権擁護委員を委嘱

市役所総務課 ☎22-2251

は15ページをご覧ください。)
人権に関する悩みごとなどお気軽にご相談ください。相談は無料で秘密は守られます。

6月1日(火)は
人権擁護委員法が
施行された日です!

人権擁護委員ってどんな人?

人権擁護委員は、法務大臣が委嘱した民間のボランティアの方たちです。この制度は、日ごろ、地域に根ざした活動を行っている民間のボランティアの方たちが、地域の中で人権思想を広め、人権侵害が起きないように見守り、人権を擁護していくことが望ましいという考えから設けられたものです。

人権擁護委員制度を ご存じですか?



今月の防災・防犯話し合いテーマ

「避難所までの避難経路を確認しておきましょう!」

環境立市 ちちぶ

④ 森からの木質燃料の調達から供給、利用を増やすための実証調査を行います！

この調査は、国からの委託を受け、地域のクリーンエネルギー資源を把握し、最大限活用することで、地域の活性化や地産地消型社会の構築、地域の自給力を高めることを目指す事業です。

市では、森林の利用を進めるため、木質燃料（木質バイオマス）について、森林組合、ボランティア、調査機関等と連携し、実証調査を行う予定です。森からの資源の調達、燃料の加工・供給から薪やペレットストーブの利用まで、市民の皆さんにも参加していただき、木質燃料利用の地産地消システムを検討します。

新副市長のご紹介



横井 隆幸氏
(金室町)

横井隆幸氏(58歳)が、市議会3月定例会での承認を経て、4月1日付けで副市長に就任しました。横井氏は、市職員として多くの職場を経験し、平成19年4月1日から3年間、財務部長を務めました。その知識と経験を生かして、今後、この厳しい財政状況において手腕を発揮することが期待されています。

<田代勝三氏が副市長を退任>

田代勝三氏(熊木町)は、3月31日付けで副市長を退任されました。

田代氏は、産業観光部長から秩父市初代の副市長に就任し、平成19年4月1日から3年間、副市長を務められました。



多くの職員に見送られる田代前副市長

調査事業のイメージ図

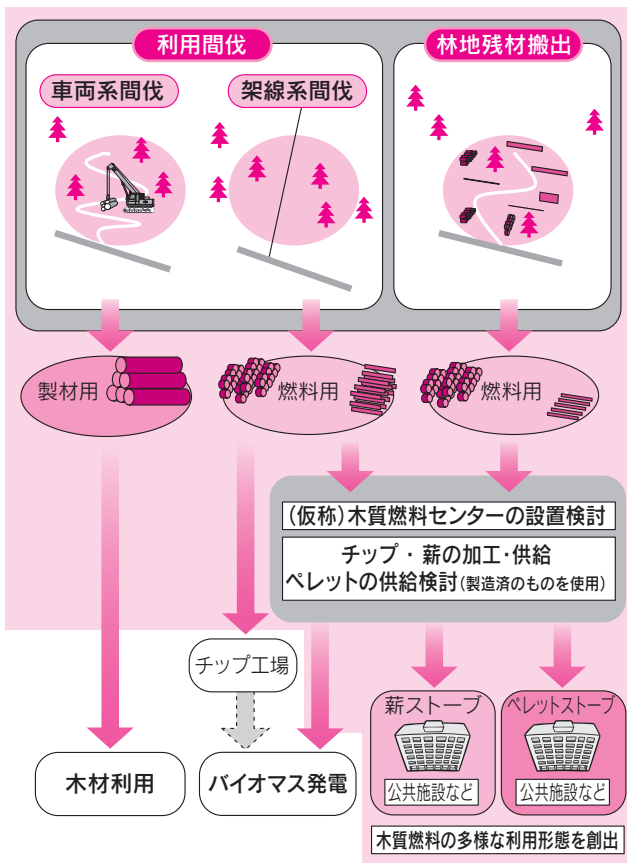

① 利用間伐

最新の林業機械を活用し、スギなどの人工林から、丸太と燃料材を同時に調達します。

② 林地残材の搬出

中心となるボランティアの育成(チェンソー講習・間伐作業講習など)を行ったうえで、さらにボランティアを募り、森林から木質燃料材を運び出します。

③ 木質燃料センター(薪ステーション)の設置検討

調達した燃料材を薪やチップに加工し、薪ストーブなどに供給するセンターの設置を調査研究します。

④ 木質燃料の需要家創出プロジェクト

薪ストーブ、ペレットストーブを人が集まる施設などにモニター

として設置し、アンケート調査などにより利用促進のためにニーズや課題を把握します。



これらの取り組みを通じ、森林からのクリーンエネルギーの供給の可能性を調査・把握し、人工林の間伐手法など、今後の森林利用のための資料を作成します。

市は、県から「環境みらい都市」の認定を受けました。森林資源の利用を進めることで、森林の整備や温暖化防止効果などを目指します。※ボランティアの募集などは、市ホームページなどで行いますのでご協力をお願いします。

環境立市推進課 ☎22-2378
森づくり課 ☎22-2369

健診を受けて健康状態の確認を！

いきいきとした生活を送るためには、健康管理が重要なポイント！
健診を受けて健康状態を確認し、自分の生活スタイルに合った健康づくりに取り組みましょう。

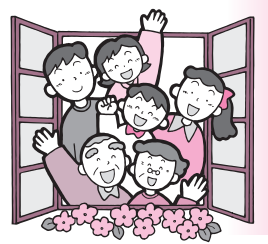

**後期高齢者
医療保険に
加入の方へ**

●健診実施のご案内

埼玉県後期高齢者医療広域連合では、生活習慣病の早期発見のため次のとおり健診を実施します。

対象 後期高齢者医療被保険者 ※健診日に満75歳になっている方は申込みができません。ただし、糖尿病や高血圧症など、生活習慣病で通院・治療中の方および人間ドックを受診される方は除きます。

健診内容 身体測定・血圧・血液検査など

申込 左ページの「後期高齢者健診日程表」から都合のいい日を選び、ページ下の「健診申込書」でお申し込みください。(郵送可)

※介護保険の生活機能評価健診を受ける場合は、希望日以外の健診日となる場合があります。

申込期限 6月11日(金)まで

**秩父市国民
健康保険に
加入の方へ**

●特定健診のご案内

今年度中に40〜74歳になる方を対象に、メタボリックシンドローム(「メタボ」・肥満がもとで生活習慣病になりやすい状態の体)対策を取り入れた「特定健診」を行います。

対象となる方には、5月下旬に申込みのお知らせをお送りしますので、特定健診の申込みをしてください。ただし、人間ドック受診者の方は除きます。

※糖尿病などの生活習慣病と診断され、現在通院中の方は、この特定健診を受ける必要はありません。

! 秩父市国民健康保険以外に加入の方は、加入している医療保険者または勤務先へお問い合わせください。

**健診会場で
がん検診が受けられます**

結核健診(胸部レントゲン撮影)、大腸がん検診、肺がん検診、前立腺がん検診、肝炎ウイルス検診が、健診会場で国民健康保険および後期高齢者医療加入者以外の方も受けることができます。これらのがん検診等については、事前に申込みする必要はありません。

なお、対象年齢など詳しくは、市報3月号と一緒に配布した「平成22年度秩父市健康カレンダー」の4ページをご覧ください。

申 間 保険年金課 ☎22-2211

内線1133(後期高齢者医療)

内線1131(国民健康保険)

吉田・大滝・荒川総合支所市民福祉課

吉田 ☎72-6082

大滝 ☎55-0863

荒川 ☎54-2395

秩父保健センター ☎22-0648

吉田保健センター ☎77-1112

大滝保健センター ☎55-0102

荒川保健センター ☎54-2231

後期高齢者医療被保険者 健診申込書

※必要事項を記入してください。

住 所	秩父市	電 話	()	
フリガナ		生 年 月 日	年 齢	
氏 名		明・大・昭 年 月 日	歳	
希望する健診日を記入してください。どの会場でも受診できます。				
受診希望日	第1希望	月 日 ()	第2希望	月 日 ()
	[会場:]		[会場:]	
	送迎バス利用希望 あり・なし		送迎バス利用希望 あり・なし	

<受付先> 市役所保険年金課、各保健センター、吉田・大滝・荒川総合支所市民福祉課
<郵送での申込みの場合> 〒368-8686 秩父市熊木町8番15号 市役所保険年金課 あて

後期高齢者医療保険料を変更します

後期高齢者医療保険料は2年ごとに見直しを行っており、平成22・23年度の保険料率は次のとおりとなりました。

均等割額：40,300円

所得割率：7.75%

※前年度比で、均等割額2,230円減、所得割率0.21%減となります。

また、次の保険料軽減措置について、当分の間継続されることとなりました。

■均等割額の軽減（収入に応じて、9割、8.5割、5割、2割軽減）

■所得割額の軽減（一定の収入額以下の方は、5割軽減）

■被用者保険の被扶養者であった方（所得割はかからず、均等割が9割軽減）

保険料の軽減により、特別徴収（年金天引き）を行うことができない方は、納付書による普通徴収へと納付方法が変更となります。口座振替を希望される方は、口座振替依頼書を提出してください。※市税などが口座振替となっている方でも、新たに口座振替の手続きが必要です。

問 保険年金課 ☎22-2211（内線1133）

吉田・大滝・荒川総合支所市民福祉課

吉田 ☎72-6082 / 大滝 ☎55-0863 / 荒川 ☎54-2395

“倒産・解雇などによる離職”（特定受給資格者）や “雇い止めなどによる離職”（特定理由離職者）をされた方へ 国民健康保険税を軽減します

対象者は？

離職の翌日から翌年度末までの期間において、①雇用保険の特定受給資格者（例：倒産・解雇などによる離職）、②雇用保険の特定理由離職者（例：雇い止めなどによる離職）として失業等給付を受ける方

※雇用保険受給資格者証の理由欄が11、12、21、22、31、32、23、33、34の方が対象です。

軽減額は？

国民健康保険税は、前年の所得などにより算定されます。軽減は、前年の給与と所得をその30/100とみなして行います。

軽減期間は？

離職の翌日から翌年度末までの期間となります。
※雇用保険の失業等給付を受ける期間とは異なります。
※国民健康保険に加入中は、途中で就職しても引き続き対象となりますが、会社の健康保険に加入するなど国民健康保険を脱退すると終了します。

※雇用保険受給資格者証の離職年月日をご確認ください。

制度が始まる前の失業は対象外ですか？

制度が始まる前1年以内（平成21年3月31日以降）に離職された方は、平成22年度に限り国民健康保険税を軽減します。ただし、平成21年度の税は対象となりません。

●軽減を受けるには申請が必要です！

次のものを持参して下記窓口までお越しください。

必要書類等 雇用保険受給資格者証または特例対象被保険者等であることの事実を証明する書類・身分証明書・印鑑

申請受付 市民税課、吉田・大滝・荒川総合支所総務課

問 市民税課（国民健康保険税担当） ☎22-2211（内線1276）

◆後期高齢者 健診日程表◆

秩父地区

とき	ところ	送迎地区
9月8日(水)	大田公民館	伊古田・品沢・堀切・小柱
9月9日(木)	高篠公民館	栃谷・定峰
9月10日(金)		
9月13日(月)	久那公民館	
9月15日(水)	原谷公民館	黒谷
9月16日(木)		
9月17日(金)		
9月21日(火)		
9月24日(金)	尾田蒔公民館	
9月27日(月)		田村
9月28日(火)	スポーツ健康センター（下影森・旧キヤノン電子体育館）	浦山
9月29日(水)		
9月30日(木)		
10月1日(金)		
10月4日(月)		
10月5日(火)		
10月6日(水)	旧秩父東高等学校（下宮地町）	※A
10月8日(金)		※A
10月9日(土)		
10月12日(火)		※A
10月13日(水)		※B
10月18日(月)		※B
10月19日(火)		※C

※印：健診会場行きの送迎バスあり（A：市役所発／B：秩父駅発／C：秩父保健センター発→時間はいずれも午後0時30分に出発）

吉田地区

とき	ところ	送迎地区
8月9日(月)	やまなみ会館	上吉田東・上吉田西・太田部の各町会
8月10日(火)		上の原・井上・石間の各町会
8月11日(水)		下吉田・久長・阿熊・取方桜井の各町会

大滝地区

とき	ところ	送迎地区
8月30日(月)	大滝老人福祉センター	強石地区～落合地区
8月31日(火)		上記以外の地区

荒川地区

とき	ところ	送迎地区
8月24日(火)	荒川農村環境改善センター	名水久那・石原・若御子の各町会
8月26日(木)		上田野・荒川日野の各町会
8月27日(金)		荒川中央・下白久・上白久・日向・費川の各町会

<注意事項>

- ◎受付時間は、いずれも午後1時～2時です。
- ◎どの会場でも受診できます。ご都合の良い日、会場を選んで申し込んでください。
- ◎バス送迎の時刻やコースについては、申込みされた方にお知らせします。
- ◎申込みされた方には、健診希望日の2週間前までに受診に必要なものを郵送します。
- ◎申込みの人数等により、ご希望の健診日に受診できない場合や健診を行わない場合もあります。

秩父市の融資・補助制度のご案内



市では、中小企業の振興および勤労者福祉の向上のため、次のような融資・補助制度を設けています。ぜひご利用ください。

中小企業者向け

■中小企業地域再生振興資金利子補給制度（秩父市ハイパワー資金）

取扱金融機関 商工中金熊谷支店および埼玉りそな銀行、武蔵野銀行、埼玉縣信用金庫、足利銀行、東和銀行の秩父支店

資金用途	主な申込要件	融資限度額	利率	融資期間	担保	保証人	信用保証
運転資金・設備資金 (借入金の返済、税金の支払いは対象外となります。)	①市内に店舗、工場もしくは事業所（法人の場合は本社）を有している、または新たに有しようとしていること ②市税を完納していること	運転、設備合わせて 2,000万円	融資実行時の長期プライムレートと同率の固定金利（融資額の1%分の利子を市が予算の範囲内で補助します。)	運転5年以内 設備7年以内 (いずれも据置6か月以内)	必要に応じて	【商工中金】 原則1人以上 【他の金融機関】 協議による	【商工中金】 必要に応じて 【他の金融機関】 原則必要

※融資実行時の長期プライムレートが2.5%の場合、実際にご負担いただく利子は市補助分1%を差し引いて1.5%となります。

■小口金融制度・特別小口金融制度

取扱金融機関 埼玉りそな銀行、武蔵野銀行、埼玉縣信用金庫、足利銀行、東和銀行、埼玉信用組合の秩父支店

名称	主な申込要件	融資限度額	利率	融資期間	担保	保証人	保証料率
小口金融制度	①継続して1年以上市内に住所および事業所（法人の場合は本社）を有し、かつ、同一事業を営んでいること ②市税を完納していること ③許認可等が必要な業種の場合、有効な許認可等を受けていること	運転、設備合わせて 1,000万円	年1.75% (利子補給制度の対象となります。)	運転5年以内 (据置6か月以内)	必要に応じて	個人：原則として不要 法人：原則として代表者	年0.45%～1.59% (埼玉県信用保証協会の審査により決定)
特別小口金融制度	上記に加えて ①常時使用する従業員が20人（商業、サービス業は5人）以下であること ②本制度による保証の他に埼玉県信用保証協会の保証を付した借入金のないこと ③市県民税の所得割（法人は法人税割）があること			設備7年以内 (据置12か月以内)	不要	不要	年0.8%

※融資利率は改定されている場合がありますので、申込み前に必ずご確認ください。

※申込期日は毎月10日（土・日・祝日の場合は、直前の平日）です。

※当初の融資期間内に完済すると、保証料の全額が補助されます。

勤労者向け

取扱金融機関 中央労働金庫秩父支店

■産業労働者住宅資金貸付制度

資金用途	申込要件	融資限度額	融資期間	融資利率	信用保証	保証料率
市内に居住するための住居の新築、増改築、購入、修繕および宅地の取得	①事業所に引き続き2年以上勤務していること ②年齢が満20歳以上60歳未満であること ③市税を完納していること ④資金の返済能力を有すること	有担保 1,000万円 無担保 500万円	25年以内 (完済年齢満76歳未満) 10年以内 (完済年齢満71歳未満)	年1.865% (変動金利) 年2.50% (固定金利)	日本労働者信用基金協会の保証または連帯保証人 日本労働者信用基金協会の保証	年0.24% 返済期・融資額による

■失業者等生活支援資金貸付制度

名称	資金用途	申込要件	融資限度額	融資期間	融資利率	信用保証	保証料率
失業者生活資金	生活の維持	①市内に1年以上居住し、65歳未満であること ②市税を完納していること ③資金の返済能力を有すること ④主として世帯の生計を維持していたこと ⑤離職前同一事業所に引き続き1年以上勤務していたこと ⑥経済の変動で事業所を解雇され、ハローワークで求職活動をしていること	100万円	5年以内 (据置6か月以内)	年1.2% (市が全額負担します。)	日本労働者信用基金協会の保証および連帯保証人	年0.73% (市が全額負担します。)
就労者生活支援資金	結婚、出産、子育て、教育、介護、医療、葬祭	上記①～③に加えて ①主として世帯の生計を維持していること ②事業所に引き続き1年以上勤務していること ③世帯の収入が月12万円以下であること（世帯員1人当たり5万4千円を加算）			年1.7% (市が全額負担します。)	日本労働者信用基金協会の保証	

※融資利率は改定されている場合がありますので、お申し込み前に必ずご確認ください。

問 商工課 ☎ 25-5208

市職員人事異動

平成22年4月1日付で市職員の人事異動がありましたので、課(所)長以上についてお知らせします。なお、配置換をとまなう昇格は昇格の項に記載します。

部長級相当職

- ▼配置換
- ▽市長室長兼総合連絡調整幹事 大島育生
- ▽総務部長 森前光弘
- ▽総務部参事兼監査委員事務局長 / 選挙管理委員会事務局長 峰岸宏明
- ▽財務部長 大沢賢治
- ▽環境部長 金丸一郎
- ▽教育委員会事務局長 斎藤保
- ▼昇格
- ▽市民部長 井上まり子
- ▽産業観光部長 松崎重男
- ▽大滝総合支所長 島田孝行
- ▽荒川総合支所長 山中和則
- ▽議会事務局長 佐々木奉昭
- ▼配置換
- ▽財務部次長兼資産税課長 関根進
- ▽財務部専門員兼管財課長 飯島起也
- ▽財務部専門員兼財政課長 福原隆夫
- ▽財務部ふるさと学習センター設立準備室長 井上雄二

- ▽環境部次長兼森づくり課管理幹事 相馬直巳
- ▽環境部専門員兼聖地公園管理事務所長 山中正義
- ▽市民部次長兼市民課長 / パスポートセンター所長 栗原幸一
- ▽市民部専門員 大谷幾男
- ▽健康福祉部次長兼障がい者福祉課長 関河喜重
- ▽健康福祉部専門員兼社会福祉課管理幹事 上原芳明
- ▽健康福祉部専門員兼医療保険年金局保健センター所長 黒沢美也
- ▽産業観光部次長兼商工課長 風間操
- ▽産業観光部専門員兼農政課管理幹事 浅見秀一
- ▽地域整備部次長兼道路管理課長 浅見治雄
- ▽地域整備部技監 松井直行
- ▽地域整備部専門員兼都市計画課管理幹事 田中謙治
- ▽会計管理者 荒船勇
- ▽教育委員会事務局次長兼教育総務課長 原嶋進
- ▽教育委員会秩父図書館長 持田末広
- ▽議会事務局次長 高橋睦
- ▼昇格
- ▽市長室専門員兼政策行革課長 高橋進

- ▽総務部次長兼総務課長 町田恵二
- ▽環境部専門員兼下水道センター所長 橋本賢司
- ▽健康福祉部専門員 中原照夫
- ▽大滝総合支所副支所長兼大滝総合支所総務課長 磯田芳孝
- ▽荒川総合支所副支所長兼荒川総合支所地域振興課長 町田達彌
- ▽水道部専門員兼吉田事務所長 木村賢一
- ▼配置換
- ▽市長室秘書課長 高橋互
- ▽総務部人事課長 林昭弘
- ▽総務部危機管理課長 萩原明
- ▽財務部市民税課長 山岸剛
- ▽財務部収納課長 青野孝司
- ▽財務部契約課長 平沼邦夫
- ▽環境部環境立市推進課長 大野輝尚
- ▽環境部森づくり課長 児玉敦男
- ▽環境部生活衛生課長 小池正一
- ▽環境部下水道課長 廣瀬恭一
- ▽環境部清流園所長 高野武四郎
- ▽市民部市民生活課長 湯本則子
- ▽市民部市民スポーツ課長 鈴木日出男
- ▽市民部生涯学習課長兼芸術文化会館長 町田信男
- ▽市民部中央公民館長 宮前房男
- ▽健康福祉部社会福祉課長 石渡信幸
- ▽健康福祉部こども課長 岡田敬介

- ▽健康福祉部医療保険年金局地域医療対策課長 多田みどり
- ▽健康福祉部医療保険年金局秩父地域包括支援センター所長 浜中紀久夫
- ▽産業観光部観光課長 田端保之
- ▽産業観光部農政課長 木村雄次
- ▽地域整備部用地課長 小澤初夫
- ▽地域整備部道づくり河川課長 加藤猛
- ▽地域整備部都市計画課長 永田充徳
- ▽吉田総合支所総務課長 北堀芳明
- ▽吉田総合支所市民福祉課長 関根健夫
- ▽大滝総合支所地域振興課長 柴岡康夫
- ▽荒川総合支所総務課長 斎藤隆夫
- ▽荒川総合支所市民福祉課長 浅見一男
- ▽市立病院医事課長 上林敏一
- ▽水道部浄水課長 勅使河原俊介
- ▽教育委員会教育研究所長 黒田富衛
- 3月31日付退職者
- ▼[部長級相当職退職者]
- ▽坪内幸次、笠原隆二、若林克明、小杉正司、横井隆幸(副市長就任)
- ▼[次長級相当職退職者]
- ▽青葉均、島崎幸二
- ▼[課長級相当職退職者]
- ▽真下隆夫、宮嶋秀夫

問 人事課 ☎22-2207

公共工事の入札結果 (税込500万円以上)

入札契約方法	契約日【完成予定】	事業名【事業場所】	予定価格【契約金額】(税込/円)	落札率	契約業者	工事担当課(☎)
一般競争入札	3月17日【12月】	秩父市立秩父第二中学校A棟大規模改修工事【上町地内】	325,710,000【298,200,000】	91.55%	高橋・江野特定建設工事共同企業体	建築住宅課 ☎25-5214
指名競争入札	3月23日【4月】	森林管理道栃本支線改良工事【大滝地内】	6,993,000【5,596,500】	80.03%	(株)磯田建設	大滝地域振興課 ☎55-0861
	3月23日【8月】	吉田保育所遊戯室増築工事【下吉田3912番地3】	11,991,000【10,479,000】	87.39%	(株)笠原建設	建築住宅課 ☎25-5214

☎工事の内容…表中の工事担当課、契約関係…契約課 ☎25-5216

● 本格導入！ 電子入札

電子入札の本格導入に向け、模範入札(市報2月号7ページ掲載)の実施を進め、参加を希望される事業所の皆さんに模擬体験をしていただきました。いよいよ電子入札を本格的に導入しますので、事前準備等がお済みでない事業者は、お早めに手続きをお願いします。☎詳細は、市HPまたは契約課(☎25-5216)まで

光化学スモッグにご用心!

自動車の排出ガスや工場のばい煙などに含まれている窒素酸化物や炭化水素などは、太陽からの紫外線を受けて複雑な光化学反応を起こし、光化学オキシダント(過酸化性物質)を発生させます。この光化学オキシダントがある濃度以上になると、息苦しくなったり、目がチカチカしたり、また植物にも被害が出たりします。これが「光化学スモッグ」といわれているものです。

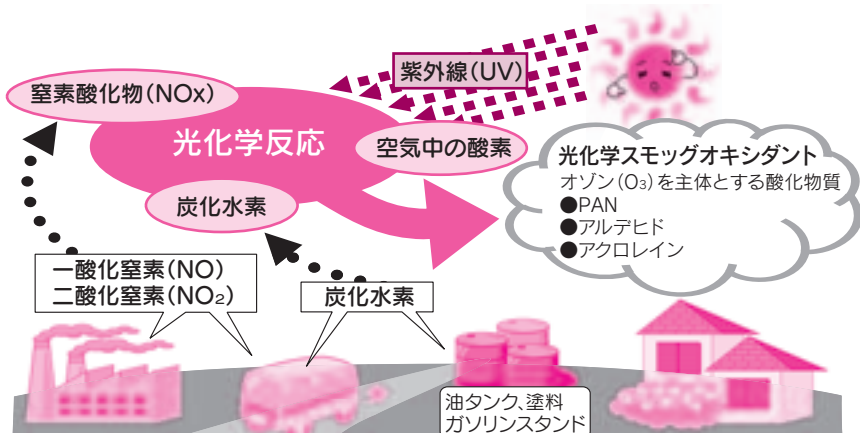

発生しやすい時期・気象

光化学スモッグは、5月から9月までの晴れて日射しが強く、気温が高く、風の弱い日に発生しやすくなります。特に、遠くの間や建物に「もや」がかかったように見える日は十分注意しましょう。

発生を知らせる連絡体制

光化学スモッグの発生を速やかにお知らせできるよう、県内には39局の測定局があり、市内では秩父農林振興センター(日野田町)に設置されており、1時間ごとに光化学オキシダント濃度を自動測定しています。光化学オキシダントの濃度が0.12ppm以上になると「光化学スモッグ注意報」が発令されます。この場合、市はただちに関係機関へ通報し、皆さんへは市の防災行政無線放送でお知らせします。(放送は旧秩父市内のみ実施します。) また、「安心安全メール」を受信している方には、携帯電話に情報を配信します。

光化学スモッグ注意報も配信!



←QRコード読み取り機能付の携帯電話の方はこちらから

注意報が発令されたら

被害にあわないために

- 野外での激しい運動は避けましょう。
- 目などに刺激を感じたらすぐに家に入りましょう。
- 病弱な方、乳児、お年寄りなどは、健康な成人より被害を受けやすいので注意しましょう。

もし、次のような症状を感じたら

- 目がチカチカしたり痛いときは洗眼をしましょう。
- のどに痛みを感じたら、うがいをしましょう。

洗眼やうがいで良くならないときは

すぐに医師の診察を受けてください

☎生活衛生課 ☎25-5202
● 光化学スモッグ情報

・埼玉県の天気状況(県HP)

URL <http://www.taiki-kansai.pref.saitama.lg.jp/>

※携帯電話用は右記URLの末尾

に「/」(ドコモ)、「e/」(au)、「v/」(ソフトバンク)を追加

・電話・FAX 応答サービス

☎ FAX 048-857-7100

☎ FAX 048-857-7100



やな ゆ き な
薬田優姫奈 ちゃん
「パパ、あそぼ。」
(黒谷)



み く
林 美来 ちゃん
「私どう？」
大きく成長したよ～
(太田)



り お
川西 莉緒 ちゃん
「毎日元気に
遊んでま～すっ！」
(下吉田)



ひろ き
若林 広樹 くん
「花より団子
食べるのーいすき！」
(黒谷)

わが家の
アイドル

応募方法

1～1歳半程度のお子さんの写真を同封し、住所・保護者の方とお子さんの名前・電話番号・生年月日とコメントを明記のうえ、市役所広報広聴課（〒368-8686 熊木町8-15）までお送りください。抽選に漏れた方も、2歳になる月までは翌月の抽選に繰り入れ、再抽選しています。なお、市のホームページで公開している「市報ちちぶ」にも同様に掲載します。

市民文芸

短歌

新井 悦子 選

雑木々の芽吹き急かせる春雨に前の山より新芽匂い来
我が家の宝と継ぎ来し杉山も今は花粉を撒き散らす山
上級生の誘導受けて入学児横断歩道をしつかり渡る
今朝もまた声高らかに響きくる姑の唱える般若心経
軒低き古き家並のバス停に不釣合なる大きバス着く
寒暖の変化に疼く傷のあと患痴こぼしつ診察を待つ
ようやくに畑に人影の見えて来ぬ我も一員馬鈴薯の種置く
せり三葉もう芽生えしとの便りあり春遠からじと心浮き立つ
秩父路に春のおとずれ巡礼のチリンチリンと風が伝えく
後何年じやが芋作りが出来るだろう夫に問いつつ芋種を切る
栃谷 竹村 ハク

（評）町田さん、春の風景を「新芽匂い来」と新しい感覚でとらえて一首にしています。垣堺さん、かつては家の宝であった杉山が、春になると嫌われる、大事に育ててきた人たちにしては矛盾した思いでしょう。町田さん、入学児を先導する上級生、それを見守る作者、地域で子どもたちを見守る人たちの姿が見えます。江原さん、姑の日課の般若心経を聞き、元気な様子がわかって安心する作者です。関さん、不釣合なる大きなバスという表現が田舎の風景の一端をのぞかせて楽しい一首です。

俳句

竹内弥太郎 選

雛売るひいなに似たる売り娘かな
恋猫の人に似る声軒通る
山茶莢の空に金箔撒きにけり
汽笛拳げSL峡に春を呼ぶ
桃の花活け晩学の墨を摩る
花苜蒲癒えたく髪を梳る
忘れたき事も一行日記果つ
包丁のリズム軽やか春の宵
瀧に来て組み直したる花筏
食卓に今朝夫摘みし露の臺

（評）季節の移り変わる春には、人びとの動きに耀きが見られます。昌次さんは雛売りの娘に魅せられ、昭子さんは学びへの意欲を、みつさんは生きることへの気持ちを感じました。あやさんは暮らしの中に楽しさを発見し、ハクさんは夫との生活に幸福を感じました。公平さんは、人間生活の一面を切りとって表白しています。和代さん・貞二さんは耳からの声（音）を通して、心の春を捉えました。大仙さん・美代さんは、美しい自然を発見しました。選外の武子さん・サマ井さん・哲夫さんの作品も佳作でした。

永田町 栗原 昌次
上影森 塚田 和代
吉田久長 齋藤 大仙
荒川久 高橋 貞二
久那 福島 昭子
道生町 福田 みつ
大野原 坂本 公平
下吉田 内田あや子
黒谷 中村 美代
栃谷 竹村 ハク

※短歌、俳句の応募は、毎月末までに、市役所広報広聴課（〒368-8686 熊木町8-15）へ、必ず官製はがきでお送りください。（5月締切り分→7月号に掲載）

1通に2首または2句までで、1人1通のみとします。投稿の際、住所・氏名は、作品の左側に書いてください。なお、市のホームページで公開している「市報ちちぶ」にも同様に掲載します。市民文芸または選者へのご意見・ご感想等は、市役所広報広聴課あてにお送りください。



移動
図書館車

「しばぞくら号」

市内巡回をご利用ください！

駐車場所	荒川西小学校 職員駐車場	大滝中学校 駐車場	上吉田塚越 風間商店前
駐車時間	13:00 ~ 14:00	11:15 ~ 11:45	14:30 ~ 15:00
巡回日	5月13日(木)	5月14日(金)	—
	6月3日(木)	6月11日(金)	6月4日(金)
	7月1日(木)	7月9日(金)	7月6日(火)
	9月2日(木)	9月10日(金)	9月3日(金)
	10月7日(木)	10月8日(金)	10月6日(水)
	11月11日(木)	—	11月5日(金)
	12月2日(木)	12月10日(金)	12月7日(火)
	2月3日(木)	2月10日(木)	2月4日(金)
	3月3日(木)	3月10日(木)	3月4日(金)

- ◎大雨等の場合は巡回できませんので、秩父図書館にお問い合わせください。
- ◎貸し出しには『図書館利用カード』が必要です。利用カードがない方は、その場で発行します。身分証明書をお持ちください。
- ◎貸出期間は次回の巡回日までです。

5・6月の休館日

秩父 吉田
大滝 荒川

日	月	火	水	木	金	土
5/9	10 秩父 大滝	11	12	13	14	15
16	17 秩父 大滝	18	19	20	21	22
23	24 秩父 大滝	25	26	27	28 秩父	29
30	31 秩父 大滝	6/1	2	3	4	5
6	7 秩父 大滝	8	9	10	11	12
13	14 秩父 大滝	15	16	17	18	19

●ピヨピヨタイム (約30分)
とき 6月8日(火)午前11時

荒川図書館の催しもの

※参加者は1階カウンター横へお並びください。

●絵本相談日
とき 5月25日
(火)、6月22日(火)午
前10時～正午

●おはなし会
(約40分)
とき 5月22日
(土)、6月12日(土)・
26日(土)午後2時



夏期の開館時間を延長

6～8月の毎週金曜日、秩父図書館1階のみ午後6時から8時まで開館時間を延長します。

秩父図書館の催しもの

「かがやきカレッジ」を主催し、秩父市のこと、地産地消、認知症など、さまざまなテーマで学習会を実施しました。この会は、学習するだけでなく、人との出会いの場となり、参加者の交流を深めることができました。

本年度の学習会は、「若い世代が参加できる講座を開催したほうがよい」「学習したことを話し合い、課題や次の目標へつながる講座にしたい」など、学習会に参加した方から出された意見をもとに計画しています。

家庭・地域・職場など日常のさまざまな場面において、いまだ性別で役割を分担してしまっていることや、性別や年齢で差別されたりすることがあるのが現状です。

男女共同参画情報



市民生活課 ☎25-5200

✉ seikatsu@city.chichibu.lg.jp

「かがやきカレッジ」

「男女共同参画
人材リストにご登録を！」

魅力ある秩父市を創るため、「秩父市男女共同参画人材リスト」の登録者を募集しています。市政や地域の発展に貢献していただける熱意のある方のご応募をお待ちしています。

登録要件 20歳以上で市内在住・在勤の次に該当する方

- ・あらゆる分野の有識者・有資格者の方
- ・社会活動やボランティア活動などに参加し、市政や地域の発展に意欲や関心がある方
- ・男女共同参画や女性問題について詳しい方 など

※自薦・他薦は問いません。
※個人情報保護のため、リストは原則として非公開とします。

年齢や性別に関係なく、自分の個性と能力を生かし、一人ひとりが自分の生き方に責任を持てる社会にするためには、「男性も女性もひとりの人間として能力を発揮できる機会」が必要です。

男女共同参画学習会「かがやきカレッジ」を、性別や年齢に関係なく、多くの皆さんが参加できるような学習会にしたいと考えています。一緒に学んでみませんか？

学習会の詳細は、今後、市報ちびでお知らせします。

5・6月の無料相談室

相談名	相談日	場所	相談員
法律	6月1日(火)・6月17日(木) 10時～15時 ※電話で予約が必要です。 5月20日(休)午前9時から電話予約受付 各日先着10人	秩父市役所 (3階相談室)	弁護士
人権	毎月第2・4水曜 5月19日(水) 6月16日(水)	秩父市役所 (3階相談室) 大滝総合支所 荒川総合支所	人権擁護委員
行政	5月17日(月) 6月21日(月) 6月7日(月) 5月24日(月) 6月28日(月) 6月14日(月)	秩父市役所 (3階相談室) 吉田総合支所 (振興会館) 大滝総合支所 荒川総合支所	行政相談委員
市民	第2・4木曜 13時～16時		市民相談員
消費生活 (多重債務)	毎週月・火・水・金曜 9時～16時		消費生活相談員
行政手続	6月8日(火) 13時～15時		行政書士
登記	5月19日(水)・6月16日(水) 13時～15時		司法書士 土地家屋調査士
税務	6月7日(月) 10時～15時		税理士
土地建物	5月18日(火)・6月15日(火) 10時～15時	秩父市役所 (3階相談室)	宅地建物取引主任者
暴力について	5月27日(木)・6月24日(木) 10時～15時		秩父警察署 担当相談員
女性	5月25日(火)・6月22日(火) 13時～15時		市民生活課 担当職員
労務・年金	6月11日(金) 13時～15時		社会保険労務士
公証	毎月第2・4火曜 9時30分～12時		公証人
上記相談に関する問い合わせ 市民生活課 ☎25-5200			

※相談日が祝日の場合はお休みとなります。

相談名	相談日	問い合わせ
子育て	月～金曜 9時～16時	秩父市子育て支援センター ☎22-7282 ☎22-7283 吉田子育て支援センター ☎77-1145 ☎77-1148
子どもについて の心配ごと	月～金曜 8時30分～17時15分	家庭児童相談室(社会福祉課) ☎25-5204
DVについて	月～金曜 8時30分～17時15分	社会福祉課 ☎25-5204 ※吉田・大滝・荒川総合支所市民福祉課でも実施
身体・知的障がい 児(者)について	月～金曜 9時～18時 土曜 9時～16時	フレンドリー☎22-7785 ☎22-7055 (身体障がい)☎22-7045 ☎21-6705 (知的障がい)
精神障がい者 について	月～金曜 9時～17時	生活支援センター「アクセス」 ☎24-1025 ☎24-1026
障がい者の就 労・生活	月～金曜 9時～18時	秩父障がい者就労支援センター 「キャップ」 ☎・☎22-2870
いじめ・ 不登校等	ひまわり教室 月～金曜 9時～17時 やまなみ教室 月・水・金曜 9時～12時	ひまわり教室 ☎22-2228 やまなみ教室 ☎72-2030
法律	毎月第2・4木曜 13時～16時 ※要予約	秩父地域振興センター ☎24-7624
人権	月～金曜 8時30分～17時15分 人権擁護委員による相談 火曜(第5週を除く)9時～16時	さいたま地方法律局 秩父支局 ☎22-0827
内職	月～金曜 9時～16時	ちちぶパートバンク ☎24-5222 商工課 ☎25-5208
職業	ちちぶパートバンク 月～金曜 9時～17時 吉田総合支所 月曜 9時～16時30分	ちちぶパートバンク ☎24-5222 商工課 ☎25-5208
中小企業者向 け金融よろず	6/2(水) 13時～16時30分 ※前々日まで に要予約 会場 伝承館5階第2会議室	商工課 ☎25-5208 (相談：埼玉県信用保証協会)
結婚	いきがいセンター 6/12(土) 13時～16時 ※要予約(先着8人)	秩父市社会福祉協議会 ☎22-1514
心配ごと	福祉女性会館 5/20(木) 13時～16時	

※「労働相談・メンタルヘルス相談」については17ページをご覧ください。

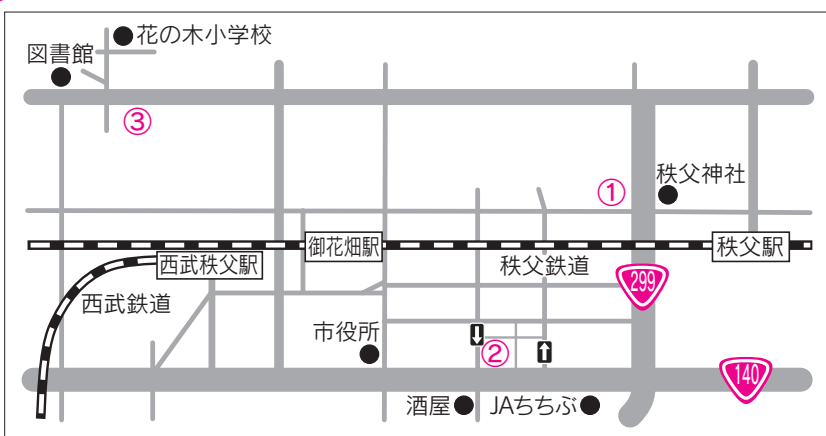

無人農産物販売所のご案内
「シルバーライフショップ」
 高齢化社会の進むなか、高齢者、地域住民、観光客等に利便性と安全性を提供し、商店街の充実と活性化のために無人農産物販売所を開設しました。ぜひご利用ください。
 ① 妙見の森公園観光案内所前
 ② 上野町浅見木工所前
 ③ 上町栄誠堂向かい

がんばる商店街!

みやのかわ商店街からのご案内
 ●でかけたら…ちよつとひと休み
ほつとすぽつと秩父館
 ★ポイントカード好評です。
 ★地元の方、観光客の方、どなたでもご利用いただけます。
無料休憩所
喫茶・軽食
チャレンジショップ
 たくさんのお店のおすすめ商品が集結! 人気商品が盛りだくさん。レンタルボックスによる出品者も募集中! 詳細は担当まで
地場産商品(野菜など)販売
ほつとすぽつと秩父館を使って
会議・宴会・コンサート
 (時間外ご宴会ご相談ください。)
みやのかわ商店街振興組合
 担当…高山・柴田・四方田
 ☎24-8856
 (午前10時～午後6時)

●どなたでもご利用いただけます!
宮側町公会堂
みやのかわ商店街でセレモニー
 ご葬儀、ご法要のほか各種催事会場として、宮側町公会堂を広くご利用いただけます。商店街がお手伝いします。
みやのかわセレモニー事業部
 担当…鈴木 ☎24-8856

お知らせ

のページ

☎ ホームページを参照

**3 平成22年度
所得証明書(非)課税証明書
6月8日(火)から交付!**

申請に必要なもの 運転免許証、パスポート、住民基本台帳カード、健康保険証等本人確認ができる書類
手数料 1件につき150円
※本人または本人と同一世帯以外の方が申請する場合は委任状が必要となります。
※平成22年度の所得証明書は、平成21年中の所得の証明です。

**☎ 市民税課市民税担当
22-2211(内線1271)**
吉田・大滝・荒川総合支所総務課

**4 配水区域切替え
夜間作業を実施**
橋立浄水場改修工事に先立ち、橋立浄水場から配水している区域の一部を別所浄水場へ切り替える作業を6月に実施します。
※該当地区は、町内回覧用の案内を配布後に作業を行います。
対象区域 熊木町・中町・本町・宮側町・番場町・上野町・東町・道生町・中村町・桜木町・永田町・上宮地町・中宮地町・相生町

5 漏水調査員がお伺いします
水道の漏水調査をするため、身分証明書を携行し、腕章を着用した調査員が訪問します。宅地内のメーターボックスまで立ち入らせていただくことがありますので、ご理解とご協力をお願いします。
なお、道路の路面から水がしみ出すなど、漏水の疑いがあるとお気づきの場合は、ご連絡ください。
調査時期・時間
6月中旬～12月下旬(予定)
午前9時～午後5時
調査区域 旧秩父市中央・黒谷・栃谷・定峰地区
☎ 水道部工務課 25-5222

**6 第三者に住民票などを
交付した場合の
通知制度が始まります**
6月1日から、通知制度に登録した方の住民票の写し(本籍入り)などを第三者に交付した場合に、その登録した方に対して、交付した証明書の種類や通数などを通知する制度を始めます。登録できる方は、市に住民登録している方や本籍のある方などです。
☎ 市民課、吉田・大滝・荒川総合支所市民福祉課(本人確認書類として、写真付住基カード、旅券、運転免許証をご持参ください。)
☎ 市民課 22-2211
(内線1112)

**1 自動車税(県税)の
収納業務を実施**
市民の皆さんおよび市内法人等を対象に、平成22年度課税分の自動車税の収納業務を行います。納期限内の納付にご協力ください。
収納場所 会計課(本庁舎1階)、吉田・大滝・荒川総合支所会計課分室
収納期間 5月31日(月)の納期限まで
☎ 会計課 25-5219

2 軽自動車税の減免
対象 障がい者手帳等をお持ちの方のために使用される軽自動車等で、一定の要件を満たす場合
必要書類 納税通知書・運転者の運転免許証・印鑑・障害者手帳・申請者の身分を証明できるものなど
☎ 5月初旬に発送の「軽自動車税納税通知書」の到着後、必ず納期限7日前(5月24日(月))までに市民税課または吉田・大滝・荒川総合支所総務課へ申請してください。
☎ 市民税課 22-2209

**3 平成22年度
所得証明書(非)課税証明書
6月8日(火)から交付!**

**4 配水区域切替え
夜間作業を実施**

5 漏水調査員がお伺いします

**6 第三者に住民票などを
交付した場合の
通知制度が始まります**

広告

広告

**7 国民生活基礎調査等に
ご協力を!**

調査員証を携行している調査員が各世帯を訪問します。

対象 県内約7,000世帯
調査日 ・世帯票等…6月3日(木)
・所得票等…7月15日(木)

・出生動向基本調査…6月25日(金)
問 秩父保健所 ☎22-13824

**8 ISO認証取得事業所に
補助金を交付**

対象 市内に事業所を有し、市税を完納している中小事業者

対象国際規格 ISO14000 シリーズ・9000シリーズ

補助対象経費 国際規格の新規登録を受ける際に直接要する経費とし、申込料、基本料金、文書審査料、審査料金、交通費、登録料等

補助率・限度額 補助対象経費の1/2以内(限度額100万円)

申請 認証を取得した年度の翌年度末までに申請(その他要件あり)

問 商工課 ☎25-5208

**9 のびのび子育て支援金・
出産褒賞金が廃止されます**

子ども手当の創設により、市の財政状況を考慮した結果、のびのび子育て支援金を平成22年4月1日、出産褒賞金は平成23年1月1日をもって廃止することになりました。

問 こども課 ☎25-5206

**10 まちづくり交付金
事後評価結果を公表中!**

市では、都市再生整備計画(平成17年度〜21年度)に基づき、まちづくり交付金を活用した事業を実施してきました。この計画の最終年度となる平成21年度に事後評価を実施した結果を公表中です。

事後評価実施地区

○秩父市中心市街地地区
○旧吉田宿周辺地区

縦覧期間 平成23年3月31日まで

縦覧場所 市役所都市計画課、吉田総合支所地域振興課

※市HPでもご覧いただけます。
問 都市計画課 ☎25-5217

11 第52回 水道週間

水道週間が6月1日から全国一斉にスタートします。「水道に寄せる信頼 飲む安心」を合言葉に、生活に欠かせない水、百年の歴史を越えた近代水道について考える週間です。大切な水を守っていくために、今一度考えてみましょう。

問 水道部業務課 ☎25-5221

**12 地場産センターで
クレジットカードが
使用可能に!**

取扱カード ビザカード、マスターカード、デビットカード、銀聯カード

※おサイフケータイも使えます。
問 地場産センター ☎25-0088

**13 パスポートの申請に
住民票は不要です!**

市内に住民登録している方は、パスポート申請の際に住民票の添付は不要です。また、4月1日から郡内に住民登録をしている方も住民票の添付が不要になりました。

問 秩父地域パスポートセンター
☎22-22211(内線1117)

14 火災警報器を給付します

市では、消防法で設置が義務付けられている住宅用火災警報器を、一人暮らしの高齢者の方に給付しています。ぜひ、お申し込みください。

※所得に応じた負担金があります。
申 高齢者介護課 ☎25-5205

吉田大滝・荒川総合支所市民福祉課
吉田 ☎72-6082

大滝 ☎55-0865
荒川 ☎54-2116

**15 平成21年度 情報公開制度・
個人情報保護制度の
運用状況の公表**

昨年度、情報公開制度による公文書の公開申請として、23件(市民等からの公開請求6件、市民等以外からの公開申請17件)を受け付けました。申請に対する処理結果は、そのまま公開したもの(公開)が13件、個人情報など一部を非公開としたもの(部分公開)が5件、公開しなかったもの(非公開)が5件でした。

また、個人情報保護制度に基づき、市が保有する個人情報について、本人等から開示の請求を受け付けた事例は、昨年度、一件もありませんでした。

詳 市HPまたは市役所本庁舎1階情報提供コーナーで閲覧できます。
問 総務課 ☎22-2251

緊急・雇用労働相談

とき 5月30日(日)
午前9時～午後4時受付
ところ 歴史文化伝承館1階商工課
※平日は「緊急雇用相談窓口」開設中!
問 商工課 ☎25-5208

各機関の労働相談・メンタルヘルス相談

- 労働相談センター**
さいたま市浦和高砂3-15-1県庁第二庁舎1階
☎048-830-4522
電話相談:月～土曜、午前9時～午後5時
(火・木曜は午後8時まで)
産業カウンセラーによるメンタルヘルス相談:
毎週水曜、午後1時30分～4時30分(要予約)
- 秩父地域振興センター(いずれも要予約)**
秩父市東町29-20 ☎24-1110
面接相談:月～金曜、午前8時30分～午後5時15分
弁護士による面接相談:第3木曜、午後2時～4時
- 北部地域振興センター**
熊谷市末広3-9-1 ☎048-524-1110
産業カウンセラーによるメンタルヘルス相談:
毎月第3木曜、午後1時30分～4時30分(要予約)
- 秩父地域産業保健センター**
秩父市熊木町2-19 秩父郡市医師会 ☎23-2149
産業医によるメンタルヘルス相談:
毎月第3火曜日、午後1時30分～3時(要予約)

16 市営住宅 入居者募集

● 白久住宅 (1戸)

荒川白久1642-1、間取り2LDK、平成10年築、家賃：22,000円、43,100円(駐車場1戸1台2,000円)

申込期間 5月24日(月)～28日(金)

※多数の場合抽選、応募がない場合は期間後も受付(申込書配布中)

申込者の資格

- ①市税等を滞納していないこと
- ②同居する親族があること
- ③世帯の総収入月額が基準の範囲内にあること
- ④明らかに住宅に困っていること
- ⑤申込者本人を含めた同居世帯全員が暴力団員ではないこと

申・岡 建築住宅課 ☎25-5214
荒川総合支所地域振興課
☎54-2114

17 国勢調査に向けて 登録統計調査員を募集

国が県、市を通じて統計調査を実施する際、事前登録された調査員に調査業務を依頼する制度です。調査の際、国や県が任命する非常勤の公務員となり、内容により3万円前後の報酬が支払われます。直近では、10月1日が期日の平成22年国勢調査が対象となります。

対象 20歳以上の健康な方で、守秘義務を遵守し誠実に仕事に取り組んでいただける方(ただし、

警察官、税務担当の公務員、選挙に直接関係のある方、興信所等の業務に従事している方は除きます。)

※平成22年国勢調査の調査員をご希望の方は、6月7日(月)までにお申し込みください。

申・岡 情報政策課 ☎22-2204



18 中央公民館クラブ追加募集

● 日曜ヨガクラブ

とき 原則日曜日、午前10時～11時30分

講師 五味公子氏

募集人数 17人

参加費 半年2,500円

● ペン字クラブ(夜)

とき 第1・3木曜日、午後7時～8時50分

講師 斎藤湘雨氏

募集人数 13人

参加費 月額1,500円

● パッチワーククラブ(午後の部)

とき 原則第2・4木曜日、午後1時～3時

講師 正能和代氏

募集人数 11人

参加費 月額1,500円(材料費別)

ところ いずれも歴史文化伝承館

申 参加費を添えて中央公民館(☎22-0420)まで

19 フラワーアレンジメント・生花教室

とき 6月11日～平成23年3月25日の各金曜日、午後7時～8時30分(全20回)

ところ 歴史文化伝承館和室

講師 関根千代子先生(龍生派)

定員 15人(多数の場合抽選)

参加費 月3,500円(花代含む)

※中央公民館で資料配布中!

申 6月3日(木)までに☎で勤労青少年ホーム(☎22-0420)へ

20 野菜づくり教室 ～家庭菜園を楽しむ～

とき 6月17日(木)、7月1日(木)・15日(木)・29日(木)、8月5日(木)・19日(木)

ところ 歴史文化伝承館

定員 60人(先着順)

参加費 500円(教材費)

申 5月31日(月)までに☎で生涯学習課(☎23-2294)へ

21 中央公民館 民謡教室

とき 6月2日～平成23年3月16日の各水曜日、午後1時30分～3時30分(全16回)※資料配布中!

ところ 歴史文化伝承館

講師 塗美代子氏

定員 15人

会費 月額2,000円

申 5月28日(金)までに☎で中央公民館(☎22-0420)へ

22 火曜ヨガクラブ追加募集

とき 第2・3・4火曜日、午後7時～8時30分

ところ 歴史文化伝承館多目的室

講師 五味公子氏

募集人数 27人

参加費 月700円(9月までの分をまとめて集金します。)

申 参加費を添えて、勤労青少年ホーム(☎22-0420)へ

23 文化体育センターの教室

● ボディメイクエクササイズ教室

とき 6月7日～7月19日の月曜日(6月28日を除く全6回)

午前の部 午前10時～正午

午後の部 午後1時30分～3時30分

定員 各部45人(先着順)

申込開始 5月24日(月)から

● キックボクササイズ教室

とき 5月28日～7月2日の金曜日、午後7時～9時(全6回)

定員 45人(先着順)

申込開始 5月21日(金)から

● 自衛術教室(日本初の健康体操)

とき 5月27日～6月17日の木曜日、午前10時～正午(全4回)

定員 25人(先着順)

申込開始 5月20日(木)から

参加費 各教室2,000円

申 参加費を添えて左記窓口にて申込み(午前9時～午後5時)

※5月21日(金)のみ午後9時まで
申 文化体育センター ☎24-4004

24 剣道初心者教室

とき 6月2日～30日の毎週水曜日、午後6時30分～(1時間程度)
ところ 文化体育センター武道場
対象 小学3年生以上(参加無料)
※一般経験者は二段以下の方
申込 秩父市剣道連盟 池田
☎090-4099-4132

25 アーチェリー教室

とき 6月6日(日)～27日(日)の毎週日曜日、午前10時～正午(全4回)
ところ 文化体育センター
対象 中学生以上(中学生は保護者同伴。車イスの方も参加可)
参加費 1,000円
申込期限 5月23日(日)まで
申込 午後5時までは文化体育センター(☎24-4004)、以降は秩父市アーチェリー協会事務局 塩谷(☎090-9019-0129)へ

26 初心者&ジュニアバドミントン教室

とき 5月29日～7月3日の毎週土曜日、午後7時～9時(全6回)
ところ 文化体育センター
参加費 高校生以上1,000円
小中学生500円
※申込用紙は文化体育センターにあります。途中からの参加も可
申込 秩父市バドミントン連盟
浅見☎25-11273
文化体育センター☎24-4004

27 荒川公民館の教室

●卓球講座(初級)
とき 6月10日～9月2日の毎週木曜日、午後1時30分～3時30分(8月12日を除く・全12回)
ところ 荒川総合運動公園体育館
定員 20人(先着順)
申込開始 5月20日(木)から

●ヨガ教室

とき 6月21日～9月27日の毎週月曜日、午後2時～4時(全12回)
ところ 荒川公民館・軽運動室
講師 勅使河原文子先生
定員 25人
申込期限 5月25日(火)まで
会費 いずれも1,000円
申込 荒川公民館☎54-11058

28 温水プールの教室

●水泳クラブ会員募集
とき ①初心者向け水泳クラブ：6月7日からの毎週月曜日
②中上級者向け水泳クラブ：6月25日からの毎月第4金曜日
※いずれも午後1時～3時
会費 ①月額2,000円
②月額1,000円
定員 各15人

●アクアビクス教室参加者募集

とき 6月4日～25日の毎週金曜日、午前10時～正午(全4回)
参加費 2,000円
定員 20人

申込 5月15日(土)から窓口か☎にて
温水プール☎22-7411

29 体力作り初心者ピンポン講習会

とき 5月24日～6月18日の月・金曜日、午後7時～9時(全8回)
ところ 文化体育センター
参加費 200円(初回のみ)
定員 60人(ラケット持参)

申込 5月24日(月)から当日会場にて受付(途中からの参加も可。5月28日からも随時受け付けます。)
※予約は☎(住所・氏名・連絡先を明記)で卓球連盟事務局まで
申込 秩父市卓球連盟 新船
☎22-11105 ☎23-6103

30 「メーブルの森」で植樹祭

長尾根丘陵にある市有山林にて、NPO秩父農工森づくりの会による記念植樹祭を開催します。
とき 5月29日(土)午前10時30分～受付：午前10時～(音楽寺駐車場)
ところ 札所23番東北側「NPO秩父農工の森(メーブルの森)」
定員 約30人(先着順)

※小雨決行。作業ができる服装にて
申込 今井☎23-11653 坂本☎23-16404 小池☎24-0345



31 服部幸應氏講演会 「食育のすすめ」大切なものを失った日本人へ



服部栄養専門学校校長 服部幸應氏

とき 6月20日(日)午後1時30分～
ところ 歴史文化伝承館(入場無料)
申込 5月17日(月)から市民生活課、市役所総合窓口、吉田・大滝・荒川総合支所市民福祉課にて入場整理券を配布します。定員(300人)になり次第締め切ります。
※2歳～就学前のお子さんを無料で託児します。6月11日(金)までにお申し込みください。

32 清心会福祉セミナー

とき 6月5日(土) 午後1時30分～5時
ところ ミューズパーク音楽堂
内容 ①講演「どうなる自立支援法、その先の障がい福祉」講師 田島良昭氏(南高愛隣会理事長)
②和太鼓演奏「瑞宝太鼓」(勤労障害者長崎打楽交流団)
入場料 大人1,500円
小・中・高生800円

定員 500人
申込 関さやか☎24-9951

33 第33回 秩父フリーマーケット

とき 5月23日(日)午前10時〜午後3時(雨天の場合30日(日)に延期)
ところ ミュースパークスポーツの森駐車場

出店料 一般 2,500円
 食品取扱者5,000円

※郡市内在住者限定(抽選80店舗) 受付時に免許証等で確認します。

募集期間 5月10日(月)〜20日(木)
 ※生活衛生課窓口のみの受付(☎: 市HPからのダウンロードできます)。

秩父地区更生保護女性会(フリーマーケット)実行委員会事務局
 ☎090-2155-6025

●循環バス「ぐるりん号」が便利! 停留所 西秩父駅、巴川、ミュージック、秩父公園橋、秩父駅

西武観光バス(株)秩父営業所
 ☎22-1635

34 そばの花見まつり

とき 6月5日(土)・6日(日)
ところ そば処ちちぶ花見の里

内容 地粉100%のもりそば、たらし焼き、農産物、商工物産等の販売、秩父屋台囃子の演奏など

●花見イベント期間中の一般開放
とき 6月13日(日)まで

※もりそばを500円で販売!
問 荒川総合支所地域振興課
 ☎54-2114

35 チャレンジデー2010を開催

自治体間で、1日の間にウォーキングやラジオ体操などの簡単な身体運動を15分以上行った市民の参加率を競う、市民総参加型のスポーツイベントです。勝った場合は、秩父市旗を相手の自治体のメインポールに1週間掲揚できます。皆さんで参加してみませんか?

とき 5月26日(水)
 ●今回は福岡県大川市と対戦です!

36 市民初心者クレイ射撃教室
問 市民スポーツ課 ☎25-5230

とき 5月30日(日)午後1時〜
ところ ぐんまジャイアント総合射撃場

種目 トランプ射撃100個撃ち
参加費 6,000円

定員 20人(申込順)
問 秩父クレイ射撃協会事務局
 矢澤 ☎22-0811

37 救急法救急員養成講習

AEDを用いた心肺蘇生法や気道異物除去などを学びます。

とき 6月27日(日)、7月3日(土)・4日(日)午前9時30分〜午後4時30分

ところ 福祉女性会館
対象 満15歳以上(定員20人)

参加費 1,500円(教材費等)
指導者 日本赤十字社指導員

問 社会福祉課 ☎25-5204

38 芸術文化会館での催し

とき	内容	会場
5月12日(水)〜18日(火)	《第2回写生旅行スケッチ展》 最終日は午後4時まで	展示室1 (入場無料)
5月29日(土)〜30日(日)	《秩父友友会展》 最終日は午後3時まで	展示室1〜4 (入場無料)
6月2日(水)〜6日(日)	《第12回毛筆かなとペン字書作展》 初日は午後1時から、最終日は午後3時まで	展示室1〜3 (入場無料)
6月16日(水)〜20日(日)	《秩父写友会春季展》 最終日は午後4時まで	展示室1 (入場無料)
第4水曜日 午前10時〜午後5時	福田久美子『押し花教室』 午前の部：午前10時〜正午 午後の部：午後1時30分〜5時	会議室3
毎週金曜日 午前9時30分〜正午	赤岩智恵子『視線の果て絵画教室』 ※生徒募集中	
第2・4土曜日 午前9時〜午後5時	ミル・フルNora 河野妙子『押し花教室』 (途中昼休みあり)	
毎週日曜日 午後3時〜5時	赤岩智恵子『こども絵画教室』 ※生徒募集中(対象：幼児・小学生)	

休館日 月曜日(祝日にあたる場合はその翌日)
開館時間 午前9時から午後5時

《各種作品展などに芸術文化会館をご利用ください》
 芸術文化会館では、皆さんの作品発表の場として展示室の貸し出し、作品制作の活動の場として、会議室の貸し出しを有料で行っています。個展、仲間展など各種作品展会場として、ぜひご利用ください。

問 芸術文化会館 ☎22-2406

39 憩いの家いきいき教室

とき 「歌で健康寿命を伸ばそう」…6月8日(火)午後1時30分〜3時30分、「健康は心と体のバランス」『ヨガを始めませんか』…6月28日(月)(時間は同じ)

対象 60歳以上の方(希望する場合は60歳未満も可)

定員 30人(申込順)

参加費 無料

問 5月13日(木)から☎で高齢者憩いの家(☎22-0713)へ

40 第12回 毛筆かなとペン字書作展

とき 6月2日(水)〜6日(日)午前9時〜午後5時(2日は午後1時から、6日は午後3時まで)

ところ 芸術文化会館(入場無料)

●勤労者福祉センター内で、かな書道教室を無料で実施中です。
問 秩父ペン書道会 斉藤
 ☎23-4851

41 Autocad LT2002 基礎講習(機械系)

とき 7月3日(土)・10日(土)・17日(土)午前9時〜午後4時

応募期間 6月1日(火)〜10日(木)

定員 20人(超過の場合抽選)

参加費 5,982円(教材代他)

問 往復はがき(往信用裏面…講習名・〒住所・氏名(フリガナ)・☎・勤務先名、返信用表面…〒住所・氏名を明記)もしくは当校HPにて

問 熊谷高等技術専門学校秩父分校
 〒368-0035 上町3-21
 ☎22-11948

ペットには愛情を持ち、最後まで責任をもって飼いましょう!

飼い主には、ペットを愛情と責任を持って育て、最後まで飼い続ける義務があります。

5月16日	医師会休日診療所 (内・小)	熊木町	☎23-8561
	石塚内科胃腸科医院 (内・胃)	下影森	☎24-5010
	秩父病院	宮側町	☎22-3022
	藤岡総合病院	藤岡市宮本町	☎22-3311
5月23日	医師会休日診療所 (内・小)	熊木町	☎23-8561
	原 医 院 (脳外・内)	小鹿野町	☎72-8088
	秩父市立病院	桜木町	☎23-0611
	篠塚病院	藤岡市篠塚	☎23-9261
5月30日	医師会休日診療所 (内・小)	熊木町	☎23-8561
	健生堂医院 (外・内)	東 町	☎22-0270
	皆野病院	皆野町	☎62-6300
	光 野 院	藤岡市本郷	☎24-1234
6月6日	医師会休日診療所 (内・小)	熊木町	☎23-8561
	荒 船 医 院 (内・外)	横瀬町	☎24-0160
	秩父病院	宮側町	☎22-3022
	鬼石病院	藤岡市鬼石	☎52-3121
6月13日	医師会休日診療所 (内・小)	熊木町	☎23-8561
	大谷津医院 (内・小)	阿保町	☎22-6329
	秩父市立病院	桜木町	☎23-0611
	くすの木病院	藤岡市旭町	☎24-3111
6月20日	医師会休日診療所 (内・小)	熊木町	☎23-8561
	伊古田小児科医院 (小)	皆野町	☎62-4585
	秩父市立病院	桜木町	☎23-0611
	藤岡総合病院	藤岡市宮本町	☎22-3311

※医師会休日診療所の診療時間：午前10時から午後5時までです。
 ※休日診療以外の診療時間は、午前9時から午後6時までです。
 その後はお電話ください。(藤岡市を除く)
 ※詳しくは、秩父都市医師会・藤岡多野医師会のホームページにて確認できます。

平日夜間小児初期救急

曜日	病院名	電 話
月曜	あらいクリニック	☎25-2711
水曜	秩 父 病 院	☎22-3022
火・木・金曜	秩 父 市 立 病 院	☎23-0611

受付時間 午後7時30分～午後10時(祝日は行いません)
 ※電話で確認してから受診してください。

埼玉県小児救急電話相談

電話番号 #8000 (シャープ8000番)
 相談時間 ○月～土曜：午後7時～午後11時
 ○日曜・祝日・年末年始：午前9時～午後11時

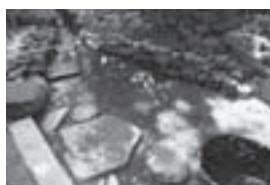

四季彩々 しきさいさい

パワースポットとは、神社仏閣から山、森林など「気」が集まるとされる場所を示すそうです。
 幸い、秩父市は自然豊かで、癒される場所がたくさんあります。皆さんも、お気に入りのパワースポットを探しに出かけて見ませんか。

洪谷区の御治神宮にある「清正井」を知っていますか。「力をもたらえる」「癒される」パワースポットとしてメディアでも取り上げられ、連日多くの人で賑わい、人気を集めています。

42 つどいの広場「はぴー」
 つどいの広場は、お母さん同士でおしゃべりをしたり、お子さんと一緒に遊べる楽しい場所です。
とき 原則、祝日以外の毎週月・水・金曜日午前10時～午後3時
 ※事前にお問い合わせください。
ところ ちちぶ幼稚園
対象 0～3歳のお子さんと保護者の方(参加無料)
内容 園庭開放、子育て相談等
問い合わせ先 ちちぶ幼稚園 ☎22-11385
 URL: <http://blog.livedoor.jp/nophap-pycafe/> (スタッフによるブログ)

44 B級グルメ「味噌ポテトとたろし焼」作り体験
とき 6月26日(土) 午前10時～午後1時
ところ 石間交流学習館
参加費 1,000円
定員 30人(超えた場合は抽選)
申込期限 6月15日(火)までに、参加希望日・参加者全員の〒住所・氏名・☎を明記して☎または✉にて
 吉田総合支所地域振興課
 ☎72-6083
 FAX 77-1529

45 ふるさと伝承料理講習会
とき 6月24日(木) 午前9時30分～正午
ところ 荒川農村環境改善センター
内容 つとつこ手打ちうどん等
材料費 500円
定員 20人(先着順)
申込期限 6月7日(月)までに☎で荒川公民館(☎54-11058)へ

46 宗四郎山登山
とき 5月22日(土)午前9時～午後3時30分
参加費 3,000円(温泉券付)
定員 10人(申込順)
申込期限 5月21日(金)まで
 関彩の国ふれあいの森管理事務所
 ☎56-0026

47 初夏の山野草観察会
とき 6月6日(日)午前9時50分～正午、ミュージアムパーク薬用植物園管理棟前集合(参加無料)
 ※散策できる服装等でご参加を！
問い合わせ先 ミュースパーク管理事務所
 ☎25-11315

48 郷土料理(つとつこ)体験
とき 6月6日(日)午前10時～正午
参加費 500円
定員 30人(多数の場合抽選)
申込期限 5月21日(金)まで(必着)
申込内容 往復はがき(催し名・全員の〒住所・氏名・☎・年齢を記入)にて
 関みどりの村管理事務所
 〒368-0101 小鹿野町下小鹿野27 ☎75-3441

※実施日・会場は、左ページのカレンダーをご参照ください。対象の方には個別通知をしています。

秩父保健センター ☎22-0648

■秩父保健センターまつり

日 6月6日(日)10:00開場～14:00

内 健康度チェック・骨密度測定・医療相談・はりマッサー
ジ・本の読み聞かせ・健康づくりウォーキング(5月20日(木)午前9時から秩父保健センターで受付。電話可、先着50人、参加無料)・バザー・作品展示・販売コーナー・屋台囃子演奏など(抽選で記念品を贈呈)

※お車の方は第2駐車場をご利用ください。(台数限定)

■乳幼児健診 ※受付時間はいずれも13:00～13:45

日 6月3日(木)	内 3歳児健診 (H19.2月生)
6月15日(火)	乳児(4か月児)健診 (H22.1月生)
6月16日(水)	1歳6か月児健診 (H20.11月生)
6月29日(火)	乳児(10か月児)健診 (H21.8月生)

持 母子健康手帳、健診アンケート

■育児相談(乳幼児) 日 6月4日(金)9:30～10:30受付

内 育児相談、身長・体重測定、赤ちゃん体操

※駐車場が満車の場合は第2駐車場をご利用ください。

■予防接種(集団)

持 母子健康手帳、予診票、必要に応じて診断書

○三種混合 日 6月11日(金)、7月6日(火)13:30～14:30

対 生後3か月～7歳6か月未満

※第1期初回(1・2・3回目)の接種間隔は20～56日です。

○BCG 日 5月24日(月)、6月22日(火)13:30～14:30

対 生後3か月～6か月未満(3か月間)

※生後3か月を過ぎたらBCGから! 接種期間3か月の間に受けられない場合はお問い合わせください。

○ポリオ 日 5月17日(月)・21日(金)・31日(月)13:30～14:30

■健康相談(毎月1回開催)

日 6月1日(火)9:30～10:30受付

内 健康相談、血圧測定等 持 健康手帳(お持ちの方)

申 前日までに秩父保健センター窓口か電話にて

■地区健康相談 ※受付時間は全て13:30～14:00

日 6月10日(木)	場 高篠公民館	内 保健師・栄養士の相談、 軽運動
6月23日(水)	影森公民館	
6月17日(木)	尾田蒔公民館	内 保健師・栄養士の相談、 骨密度測定
6月30日(水)	原谷公民館	

持 健康手帳(お持ちの方)

申 5月24日(月)午前9時から(土・日・祝日を除く)秩父保健センター窓口か電話にて(要予約) 定 各会場20人(先着順)

■8020よい歯のコンクールご推薦のお願い

8020よい歯のコンクールが実施されるにあたり、秩父郡市歯科医師会の協力を得て秩父郡市審査会を行いますので、対象者の推薦をお願いします。

●秩父郡市審査会

日 6月27日(日)午前10時～ 場 秩父保健センター

対 80歳以上(10月1日現在)で県内在住、自分の歯が20本以上ある健康な方で、当コンクールで表彰未経験の方

申 6月24日(木)までに推薦者名(自薦の場合は本人)、対象者名・年齢・生年月日・電話を確認して電話にて

吉田保健センター ☎77-1112

■乳幼児健診 ※受付時間はいずれも13:00～13:45

日 5月21日(金)	内 1歳6か月児健診 (H20.9・10月生) 3歳児健診 (H18.12月生・H19.1月生)
日 6月18日(金)	内 4か月児健診 (H22.1・2月生) 10か月児健診 (H21.7・8月生)

持 母子健康手帳、健診アンケート

■育児・健康相談 日 6月1日(火)9:30～10:30受付

内 育児相談、身長・体重測定

■予防接種 持 母子健康手帳、予診票(または診断書)

○ポリオ 日 5月28日(金)13:15～14:00受付

対 生後3か月～7歳6か月未満

○BCG 日 6月18日(金)13:15～14:00受付

対 生後3か月～6か月未満

■はつらつウォーキング教室(新規事業)

日 5月18日(火)、6月2日(水)・15日(火)9:30～11:30

対 40歳以上の方 場 やまなみ会館

内 正しい歩き方とストレッチ等の室内運動

定 30人 費 無料 申 吉田保健センター窓口および電話

※秩父、大滝、荒川の各会場も今後実施予定です。

大滝保健センター ☎55-0102

■育児相談・健康相談 内 相談を希望する方は、電話で

お申し込みください。場 大滝総合支所内

荒川保健センター ☎54-2231

■乳幼児健診 ※受付時間はいずれも13:00～13:45

日 5月26日(水)	内 4か月児健診 (H21.12月・H22.1月生) 10か月児健診 (H21年6月・7月生)
6月23日(水)	1歳6か月児健診 (H20.10・11月生) 3歳児健診 (H19.1・2月生)

持 母子健康手帳、健診アンケート

■予防接種(集団)

○BCG 日 5月26日(水)13:15～14:00

持 母子健康手帳、予診票、必要に応じて診断書

対 生後3か月～6か月未満

■育児相談 日 6月7日(月)9:30～10:30受付

内 育児相談、身長・体重測定

※同時に、子育てに心配のある方などを対象に、療育相談員による「すこやか相談」を実施(要予約)

■健康相談 日 6月9日(水)13:30～14:30受付

内 健康相談、血圧測定等 持 健康手帳(お持ちの方)

秩父保健所からのお知らせ ☎22-3824

■こころの健康相談(予約制・無料)

日 月～金曜日(祝日除く)8:30～17:00

■ひきこもり専門相談(予約制・無料)

日 毎月第4木曜日13:30～15:00(祝日の場合変更あり)

■こころの健康づくり講演会

日 5月15日(土)10:30～11:45 場 福祉女性会館

内 身近なこころの病気「うつ病」～理解と正しい対処法～日本医科大学名誉教授 黒澤 尚先生による講義

いよいよ健康・すくすく子育て 保健センターだより

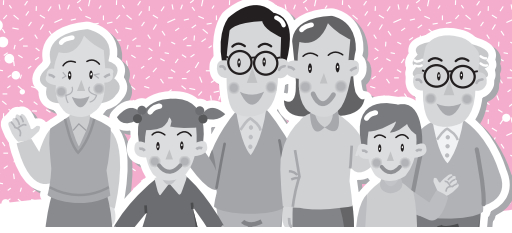

各保健センター共通のお知らせ

■妊婦一般健康診査について

4月1日以降に受診する妊婦一般健康診査に、検査項目(B群溶血性連鎖球菌検査等)が追加になりました。該当と思われる方で通知が届いていない方はご連絡ください。
※3月25日以降に母子健康手帳を交付した方には、検査項目が追加された受診票が配布済みです。

■高齢者肺炎球菌ワクチン予防接種費補助

5月1日から、75歳以上の市民の方を対象として肺炎球菌ワクチン予防接種費の一部補助を始めました。
対 満75歳以上の市民の方(接種日に75歳になっている方)
日 平成23年3月31日(木)まで **場** 指定の医院・病院等
内 接種料金6,500円(自己負担4,500円、市の補助2,000円)
 ※一人1回限り補助(自己負担金は接種を受けた指定医院・病院等窓口で支払い)
 ※生活保護世帯・中国残留邦人等支援受給者の方は全額補助(受給証か本人確認証を窓口で必ずご提示ください。)
 ※指定の医院・病院等、詳しくはお問い合わせください。

■各保健センター等で受けられる検診(集団検診)の申込み(胃がん検診および乳・子宮頸がん検診)

7月に実施する検診の申込みを6月1~7日(土・日・祝日を除く)9:00~12:00に受け付けます。

申 窓口または電話にて **詳** 健康カレンダーP3・4参照

■病院・医院等で受けられる検診(個別)

内 胃がん検診・歯周疾患検診(40歳以上)、子宮がん検診(20歳以上)

申 6月1~7日(土・日・祝日を除く)8:30~17:15
 窓口にて **詳** 健康カレンダーP5・6参照

■大腸がん検診

申 6月1~7日(土・日・祝日を除く)8:30~17:15
 窓口にて **対** 40歳以上 **詳** 健康カレンダーP4・5参照

■ことばの相談 ※予約制・個別相談

日 5月20日(木)、6月17日(木) **場** 荒川保健センター
対 言葉の発達、発音などに心配のあるお子さんと保護者
申 電話で申込み(詳しい時間は予約時にお知らせします。)

■指定医療機関で受けられる個別予防接種

○麻しん風しん

対 第1期…1歳~2歳未満 第2期…小学校就学前の1年間(平成16年4月2日~平成17年4月1日生まれ)

○三種混合 **対** 生後3か月~7歳6か月未満

内 初回…3回接種(間隔は20~56日で接種)
 追加…1回接種(初回3回目を接種した日から1年~1年6か月の間に接種)
 ※秩父保健センター(集団)でも受けられます。

■第4期麻しん風しん定期予防接種(集団)

対 平成4年4月2日~平成5年4月1日生まれの方(4月1日以降、高校3年生相当の年齢になる方)

5・6月 保健センターカレンダー

秩秩父 **吉**吉田 **大**大滝 **荒**荒川

日	月	火	水	木	金	土
5/16 秩 両親学級②	17 秩 ポリオ予防接種	18 秩 4か月児健診 吉 はつらつウォーキング教室②	19 秩 1歳6か月児健診	20 秩 両親学級③ 秩 ことばの相談	21 秩 ポリオ予防接種 吉 1歳6か月児・3歳児健診 大 胃がん健診	22
23	24 秩 BCG予防接種	25 秩 10か月児健診 吉 言語リハビリ教室	26 秩 乳・子宮頸がん検診 秩 4か月・10か月児健診 秩 BCG予防接種	27 秩 胃がん検診 秩 言語リハビリ教室	28 秩 胃がん検診 吉 ポリオ予防接種	29
30	31 秩 ポリオ予防接種 秩 言語リハビリ教室	6/1 秩 健康相談 吉 育児・健康相談	2 吉 はつらつウォーキング教室③	3 秩 3歳児健診	4 秩 育児相談	5
6 秩 保健センターまつり	7 秩 育児相談 秩 すこやか相談	8 秩 乳・子宮頸がん検診	9 秩 健康相談	10 秩 地区健康相談(高篠)	11 秩 三種混合予防接種	12 秩 麻しん風しん予防接種(高3相当の方)
13	14	15 秩 4か月児健診 吉 はつらつウォーキング教室④	16 秩 1歳6か月児健診	17 秩 言語リハビリ 秩 地区健康相談(尾田蒔) 秩 ことばの相談	18 秩 4か月児・10か月児健診 吉 BCG予防接種	19 秩 麻しん風しん予防接種(高3相当の方)
20	21	22 秩 BCG予防接種	23 秩 地区健康相談(影森) 秩 1歳6か月児・3歳児健診 秩 歯みがき教室	24 秩 胃がん検診	25 秩 乳・子宮頸がん検診	26

※市報ちちぶ3月号と一緒に配布した冊子「平成22年度 秩父市健康カレンダー」もご活用ください。

まちのわだい

大滝小学校 大切な1人の入学式



桜のつぼみもほころび始めた4月8日、大滝小学校では、貴重な1人の新入生を迎える盛大な入学式が行われました。2年ぶりの新入生を囲んだ全16人の児童たちは、笑顔でうれしさを隠せない様子でした。素晴らしい奥秩父の大自然の中で、子どもたちはかけがえのないさまざまな経験をして、大きく育っていくことでしょう。

一面黄色の菜の花畑



4月10日、「ちちぶ花見の里」にて「菜の花（田口菜）の摘み取り」が開催されました。菜の花が一面に黄色い花を咲かせ、訪れた方は花の摘み取りを体験し、簡単にできる料理レシピも配られました。「田口菜」とは、群馬県前橋市南橋地区の田口町周辺で古くから栽培されている伝統的な品種で、主におひたしにして食べます。春を満喫した一日でした。

◆ まちのわだいをお寄せください ◆

皆さんの身近にあるまちのわだいを、お気軽にご連絡ください。

連絡先 広報広聴課 ☎22-2505（直通）
☎22-2211内線1296
✉koho@city.chichibu.lg.jp

春の降雪 花咲く里山も雪化粧



4月17日、季節はずれの寒波によって秩父地方でも雪が降り、昭和44年4月17日以来、41年ぶりに最も遅い降雪記録（熊谷地方気象台観測）と並びました。花木には痛い雪となり、満開を間近に控えた芝桜もすっかり白く覆われるなど、珍しい光景が広がりました。

地域に根ざす「埼玉ブロンコス」

3月27日に行われた秩父市でのホームゲームを前に、プロバスケットボールチーム「埼玉ブロンコス」の成田俊彦代表取締役社長が市長を訪問しました。

地域振興に繋がればとの想いで観戦チケットをご寄贈いただき、秩父市障害者団体連絡協議会を通じて、障がい者の皆さんと付き添いの方へプレゼントされました。



(C) HIROKO WATANABE / SAITAMA BRONCOS / bj-league

マリーゴールドの種蒔きを行いました



4月11日、シェーン吉田の会（福田行夫会長）が、約56,000本のマリーゴールドの種蒔きを行いました。今年は吉田中学校の生徒10人も体験学習の一環として参加しました。育てた苗は5月下旬に市内に配布され、夏にはきれいな花を咲かせることでしょう。