



セーフコミュニティ
国際認証都市！

市報

ちちるふ

2021

5 月号

No.194

令和3年5月10日
毎月1回発行



杉出しホープ（木の引き出し）をプレゼント！
～秩父市内で伐採されたスギを使って、新入学児童に配布しました～

発行・編集／秩父市役所 〒368-8686 埼玉県秩父市熊木町8番15号 ☎0494-22-2211（代表）

人口／60,829人（-165人） 男／29,767人（-79人） 女／31,062人（-86人） 世帯／26,416世帯（+22世帯）（カッコは前月比）
出生／25人 死亡／75人 転入／223人 転出／338人（3月中の人数） 【令和3年4月1日現在～外国人を含む～】

市長就任のごあいさつ

秩父に活力を！



秩父市長 きたぼり 北堀 あつし 篤

このたびの秩父市長選挙において、多くの市民の皆さまからのご支援・ご支持を賜り、秩父市政のかじ取り役を務めさせていただくことになりました。その責務の重大さを痛感し、身の引き締まる思いではありますが、選挙中に掲げた公約の実現と、市政進展、市民福祉の向上に全力で取り組んでまいります。

新型コロナウイルスの終息が見えない中であって、安全で安心して暮らせる社会を実現するためには、経済の活性化・雇用の創出、道路やインフラの整備、財政の健全化など幅広い視点で施策を進めなければなりません。基本的な考え方として、市民目線に立ち、情報公開を積極的に推進するとともに、何ごとにもスピード感を持って対応し、行政が持っている資産を有効に活用するなど大胆に変える姿勢で臨み、財政の健全化に積極的に取り組みます。

そして、少子高齢化が急速に進む中、高齢者が健康で生き生きと暮らせる環境の支援や、次世代を担う子どもを産み育てやすい社会を構築するため、経済的負担の軽減を図ります。また、人を愛し、郷土を愛し、国を愛する当たり前の精神を着実に伝え、時代に即した新たな風にも柔軟に対応、心の教育を実践し世界で活躍できる「ちちぶっこ」を育てるなど、誰もが夢や希望を感じることでできる取り組みを進めます。

さらに、地域の歴史や文化を活用した観光振興や、地域の強みを掘り起こして新たな価値を見出すなど、その地域の良さを社会全体の活性化につなげます。中心市街地の活性化や秩父夜祭を核とした観光開発など、まだまだ可能性を秘めているものが多く点在しています。秩父市にゆかりのある美術家や芸術家などを世界に向けて発信するための施設の設置やスポーツ施設の充実などと併せて、市民の皆さまの意見を聞きながら、一緒に取り組んでまいります。

今、市民の皆さまに最も重要なことに関心が高い、新型コロナウイルス感染症対策については、秩父郡市医師会にご協力いただくとともに、国や埼玉県との強力なパイプを最大限に生かし、ワクチン接種を希望される方が確実に接種できるよう、秩父地域におけるコロナへの体制をしっかりと整備します。

私は、地元秩父市の発展のために、秩父市議会議員・埼玉県議会議員を通じた20年以上の政治経験と、これまで培った人とのつながりを生かし、これからも山積する諸問題を迅速かつ的確に解決すべく努力してまいります。

今後、市民の皆さまとの信頼関係のもと、身近で開かれた市政を展開し、「秩父に活力を！」与える市政運営に徹してまいりますので、皆さまの一層のご理解とご協力を賜りますようお願い申し上げます、就任のあいさつといたします。

今年度も実施！施設に入所する前に検査を受けたい場合などにご活用ください

PCR検査・抗原定量検査の検査費助成制度

制度の内容

発熱等の症状がなく、本人の希望により自費で検査（PCR検査・抗原定量検査）を受ける場合の費用を助成します。

対象 65歳以上の方

基礎疾患（慢性閉塞性肺疾患・慢性腎臓病・糖尿病・高血圧・心血管疾患）の治療を受けている方

助成期間 令和4年3月31日(木)までに申請した分

助成回数 PCR検査か抗原定量検査のいずれか1回

助成金額 PCR検査：上限20,000円、抗原定量検査：上限7,500円※上限額を超えた額は自己負担

申請手続き

○65歳以上の方は、直接、医療機関に予約をしていただき検査を受けてください。

○基礎疾患の治療を受けている方は、治療内容を確認するため、お薬手帳や身体障害者手帳などの写し、または医師の証明書が必要になります。詳しくは市庁をご覧ください。地域医療対策課へお問い合わせください。

○申請の手続きには、氏名・年齢・住所が分かる物、検査料を支払った領収書、検査の内容が分かる書類、本人名義の通帳（写しも可）、印鑑、基礎疾患の治療を受けている方は、内容が確認できる書類をご持参ください。

○検査ができる医療機関や申請書などの様式は、市庁に掲載してありますのでご覧ください。

問 地域医療対策課 ☎ 22-2279



問 総務課 ☎ 2212251
※市庁または市役所本庁舎1階情報提供コーナーで閲覧できます。

- ・ 個人情報保護制度
個人情報の開示請求件数1件
請求に対する決定内容
開示1件
- ・ 非公開1件
- ・ 部分公開10件
- ・ 公開36件
- ・ 公開36件
- ・ 市民等以外の公開申出24件
請求等に対する決定内容
- ・ 市民等の公開請求23件
- ・ 公文書の公開請求等件数

令和2年度情報公開制度・
個人情報保護制度の運用状況
情報公開制度

微小粒子状物質(PM2.5)について

微小粒子状物質（PM2.5）による大気汚染が懸念されていますが、埼玉県では県内の大気測定局において常時監視結果を毎朝8時、午後0時30分および夕方5時30分に公表し、PM2.5の濃度が暫定指針平均を超えるおそれがある場合、注意喚起を行うこととしています。

市では、埼玉県の注意喚起情報を基に防災行政無線、市庁および安心安全メールにより市民の皆さんに注意を呼び掛けます。

○注意喚起されたら

- ・ 不要不急の外出を減らしましょう。
- ・ 屋外での長時間の激しい運動を減らしましょう。
- ・ 換気や窓の開閉を必要最小限にしましょう。

※呼吸器系や循環器系の疾患のある方、子どもや高齢の方は影響を受けやすく、個人差も大きいと考えられるため、特に体調の変化に注意してください。

問 生活衛生課 ☎ 25-5202

PM2.5の測定結果について

埼玉県環境部大気環境課ウェブサイト

「PM2.5注意喚起情報」

<http://www.taiki-kansi.pref.saitama.lg.jp/pm25.html>

「大気環境情報」(携帯電話用サイト)

<http://www.taiki-kansi.pref.saitama.lg.jp/m/>



公共工事の入札結果 (税込500万円以上)

入札契約方法	契約日 【完成予定】	事業名 【事業場所】	契約金額 【予定価格】 (税込/円)	率※	契約業者	工事担当課
一般競争入札	3月19日 【9月】	大滝温泉源泉掘削工事 【大滝地内】	158,400,000 【160,979,500】	98.40%	ドリコ㈱	大滝・地域振興課 ☎55-0861
	3月19日 【9月】	高篠福祉交流センター空調設備更新工事 【栃谷369番地1】	28,160,000 【28,468,000】	98.92%	㈱秩父設備	建築住宅課 ☎26-6869

※印：一般競争入札、指名競争入札は「落札率」、随意契約は「契約率」を表します。

問 工事の内容…表中の工事担当課、契約関係…契約課 ☎ 25-5216

〈竹中氏、副市長を退任〉

竹中郁子氏は、3月31日付で、副市長を退任されました。

竹中氏は平成31年4月から2年間副市長を務められました。



竹中 郁子氏

〈倉澤氏、教育長を退任〉

倉澤俊夫氏は、3月31日付で、教育長を退任されました。

倉澤氏は平成30年4月から3年間教育長を務められました。



倉澤 俊夫氏

人権擁護委員制度を ご存じですか？

6月1日は、人権擁護委員法が施行された日です

○人権擁護委員ってどんな人？

人権擁護委員は、法務大臣が委嘱した民間のボランティアの人たちです。この制度は、日頃、地域に根ざした活動を行っている民間のボランティアの人たちが、地域の中で人権思想を広め、人権侵害が起きないように見守り、人権を擁護していくことが望ましいという考えから設けられたものです。

現在、約1万4千人（秩父市は10人）の委員が全国の市町村に配置され、講演会や座談会を開催したり、法務局や市役所等の人権相談所で市民の皆さんからの相談を受けるなど、積極的な活動を行っています。皆さんの一番身近な相談相手です。

○人権相談所のご案内

さいたま地方法務局秩父支局（☎22-0827）と市では、人権擁護委員による人権相談所を開設しています。（詳細は23ページをご覧ください。）

人権に関する悩みごとなどお気軽にご相談ください。相談は無料で秘密は守られます。

○人権擁護委員のご紹介

笠原弘美氏と湯本則子氏は、秩父市議会12月定例会で議会の同意を得て、人権擁護委員として法務大臣に推薦、4月1日付で委嘱されました。



笠原 弘美氏
(中村町)



湯本 則子氏
(中村町)

☎総務課☎22-2251

新教育長のご紹介

前野浩二氏は、市議会3月定例会において議会の同意を得て、4月1日付で久喜市長から秩父市教育委員会教育長に任命されました。



前野 浩二氏
(中村町)

豊島区と職員の相互派遣交流をしています！

4月より、江藤寿美子さんが市長室地域政策課に着任されました。江藤さんは、「秩父市は、自然豊かでとても癒されます。豊島区と秩父市が連携し、より良いまちとなるよう、務めたいと思います。」と抱負を語ってくれました。

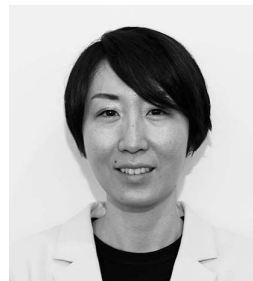

江藤 寿美子さん

埼玉県から職員を派遣していただいています！

4月より、原島聡志さんが地域整備部に着任されました。原島さんは、「このたび、地域整備部の技監として迎えていただきました。埼玉県での経験を活かし、秩父市の発展のため頑張りたいと思います。」と抱負を語ってくれました。



原島 聡志さん

令和3年4月18日執行

秩父市長選挙 秩父市議会議員補欠選挙 **結果**

秩父市長選挙

【投票率】男：59.02% 女：60.62% 合計：59.85%

届け出番号	候補者氏名	得票数	結果
1	保泉 昌広	1,169票	
2	久喜 邦康	14,516票	
3	北堀 篤	14,812票	当選
計		30,497票	

秩父市議会議員補欠選挙

【投票率】男：58.97% 女：60.59% 合計：59.80%

届け出番号	候補者氏名	得票数	結果
1	黛 宮男	1,407票	
2	宮川 浩司	9,087票	当選
3	宮前 昌美	11,104票	当選
4	高野 佳男	6,021票	
計		27,619票	

ご寄附・ご寄贈ありがとうございました

次の方々から、ご寄附・ご寄贈をいただきました。温かな善意に感謝し、ご紹介します。

森づくり振興のため

▶2月26日、秩父ゼロエミッションの会様から、504,907円

災害への備えのため

▶3月3日、株式会社イチワタ（代表取締役社長一和多富雄）様から、マスク36,000枚

民生委員・児童委員のご紹介

4月1日付で、次の方が厚生労働大臣ならびに埼玉県知事から委嘱されました。（順不同・敬称略）

新井 明夫（阿保町）

曾根 勝廣（大野原）

☎社会福祉課 ☎25-5204

新町会長さんのご紹介

次のとおり町会長の交代がありましたので、お知らせします。（4月12日現在。敬称略）

町会名	会長名
大畑町	小澤一郎
上久那	引間健治
太田下	五野上好則
太田上	伊古田孝志
伊古田	宮原納
品沢	関根和男
堀切	関根正
小柱	青葉正明
下吉田	上井克彦
久長	高橋幸太郎
阿熊	新井良太郎
上の原	彦久保守弘
井上	岸秀幸
石間	新井道雄
石原	大澤敏夫
下白久	坂本末廣
日向	磯田晶広

地域の身近な相談相手 民生委員・児童委員

皆さんがお住まいの地域に、民生委員・児童委員と呼ばれる方がいるのをご存知ですか？

民生委員・児童委員は、民生委員法に基づいて厚生労働大臣から委嘱された非常勤の地方公務員です。社会福祉の増進のために、地域住民の立場から生活や福祉全般に関する相談・援助活動を行っています。また、毎年5月12日を民生委員・児童委員の日とし、18日まで活動を広める取り組みも行っています。

福祉のことで困ったときは、お住まいの地域の民生委員・児童委員、主任児童委員までお気軽にご相談ください。

☎社会福祉課

☎25-5204



民生委員



税のお知らせ

軽自動車税の減免

対象 障害者手帳等をお持ちの方のために使用される軽自動車等で、一定の要件を満たす場合
 ※昨年度軽減を受けている方で、障害者手帳等をお持ちの方や運転者の方に変更のない方は提出不要です。

申請に必要な書類等

(未納の) 納税通知書・運転者の運転免許証・印鑑・障害者手帳等・申請者の身分を証明できる物
用 5月初旬発送の軽自動車税納税通知書到着後、必ず納期限(5月31日(月))までに市民税課または、吉田・大滝・荒川総合支所市民福祉課へ申請してください。

※昨年度、軽減を受けていた方も、買い替え等により軽自動車を廃車された方、障害者手帳等をお持ちの方や運転手の方に変更がある場合は改めて申請をする必要があります。

問 市民税課 ☎ 22-2209

税務関係証明書請求時の身分確認書類について

所得課税証明書、評価証明書、納税証明書など税務関係証明書の請求の際には、本人確認のため、マイナンバーカード、運転免許証、パスポート、身体障害者手帳など**官公署が発行した顔写真付の身分証明書**が必要です。

お持ちでない方は、事前にお問い合わせください。

問 市民税課 ☎ 22-2209

資産税課 ☎ 25-6076

収納課 ☎ 22-2210

令和3年度の

所得課税(非課税)証明書は、6月1日(火)から交付します

本人と同一世帯以外の方が申請する場合は委任状が必要です。

問 市民税課 ☎ 22-2209

吉田・大滝・荒川総合支所税務担当

吉田 ☎ 77-1113

大滝 ☎ 55-0101

荒川 ☎ 54-2111

軽自動車税を口座振替で納めている方へ

5月31日(月)の納期限から6月上旬に軽自動車税納税証明書(車検用)を申請する場合には、申請の際に、軽自動車税の引落とし額を記帳した通帳をお持ちください。

軽自動車税納税証明書(車検用)の発行には、軽自動車税を納めたことを確認する必要がありますが、金融機関から市へ引落しの報告が届くまでの間、納税の確認ができません。納税の確認ができない場合、納税証明書(車検用)を発行することができませんので、ご理解とご協力をお願いします。

なお、口座振替で納税した方には、6月中旬に納税証明書を郵送します。

市税等の納付は口座振替が便利!

市税等(市県民税、固定資産税・都市計画税、軽自動車税、国民健康保険税)は口座振替による納付をお勧めしています。

問 収納課 ☎ 22-2210

スマートフォンで

“納税”

できます!



スマートフォン決済アプリ(無料)を利用し、納付書に印刷されているコンビニ収納用バーコードを読み取ることで、市税等の納付ができます。

対象税目

- ・ 市県民税(普通徴収分)
- ・ 固定資産税・都市計画税
- ・ 軽自動車税
- ・ 国民健康保険税

利用可能な

スマートフォン決済サービス

- ・ Pay B
- ・ Pay Pay 請求書払い
- ・ LINE Pay 請求書払い
- ・ 楽天銀行コンビニ支払サービス
- ・ Fami Pay 請求書払い
- ・ **納付手続きに必要なもの**
- ・ コンビニ収納用バーコードが印刷された納付書
- ・ スマートフォン(タブレット端末も可)
- ・ スマートフォン決済アプリ等

※利用方法などは、各アプリで異なります。詳しくは各アプリ公式HPをご確認ください。

ご利用の際の注意事項

- ・ 領収証書は発行されません。領収証書や軽自動車税納税証明書(車検用)を必要とする場合は、納付書裏面記載の金融機関やコンビニエンスストア等の窓口で納付してください。
- ・ 金額を訂正した場合やバーコードの印字がない(金額が30万円を超えるもの)、読み取りができない場合は利用できません。
- ・ 納付書のバーコードの使用期限を過ぎると利用できません。
- ・ 決済手数料は無料です。ただし、利用にかかるパケット通信料はご本人負担となります。

その他 市税等の納期は、市報4月号16ページをご確認ください。

問 収納課 ☎ 22-2210



児童扶養手当

次のいずれかに該当する児童を育てている父または母、もしくは主として生計を維持する養育者に支給されます。

対象

- ・父母が婚姻を解消した児童
- ・父または母が死亡した児童
- ・父または母に一定の障がいがある児童
- ・父または母の生死が明らかでない児童
- ・父または母に1年以上遺棄されている児童
- ・父または母が裁判所からのDV保護命令を受けた児童
- ・父または母が法令により1年以上拘禁されている児童
- ・母が婚姻によらないで懐胎した児童

※婚姻には事実上の婚姻関係も含みます。

⑥「児童」とは、18歳に達する日以後の最初の3月31日まで、または一定の障がいのある20歳未満の方のことを指します。

手当額

全部支給 月額43,160円

一部支給 月額43,150円～10,180円

※手当額は本人や扶養義務者の所得額に応じて変わります。児童が複数いる場合には加算があります。

※手当は申請月の翌月分からの支給です。

※令和3年4月分以降の手当額については、金額の変更はありません。現在、児童扶養手当の証書をお持ちの方は、引き続きご使用ください。

障害年金併給の算定方法が変更となります

令和3年3月分の手当から、児童扶養手当額と障害年金の子の加算部分との差額を受給することができるように変更となりました。

まだ、児童扶養手当受給資格の認定を受けていない方で、申請を希望される場合は、ご相談ください。

※現在、受給資格者として認定を受けている方は、手続き不要です。

申請締切 6月30日(木)まで

期日までに申請いただいた方は、令和3年3月分まで遡って受給できます。7月以降も、申請は受け付けますが、受給できるのは、申請月の翌月分からです。

ひとり親家庭等医療費

ひとり親家庭等の皆さんが、医療保険制度で医療を受ける場合に、医療費の一部を助成する制度です。(重度心身障害者医療費支給対象者は除く)

対象

上記児童扶養手当の「対象」に該当する方とその児童

※本人や扶養義務者の所得によっては、支給停止となる場合があります。

こども医療費

18歳に達する日以後の最初の3月31日までのお子さんが医療保険制度で医療を受ける場合に、医療費を助成する制度です。

対象

市内に住所を有し、医療保険制度に加入している児童(重度心身障害者医療費・ひとり親家庭等医療費支給対象者は除く)



- ・適正受診にご協力ください。
- ・加入医療保険など申請内容に変更があった時は、速やかに届け出をしてください。

戦没者等のご遺族の皆さまへ
— 第十一回特別弔慰金が支給されます —

今日の日本の平和と繁栄の礎となった戦没者等の尊い犠牲に思いをいたし、国として改めて弔慰の意を表するため、記名国債が支給されます。

対象

戦没者等の死亡当時のご遺族で、令和2年4月1日において、公務扶助料や遺族年金等を受ける方がいない場合に、次の順番による先順位のご遺族お一人です。

- 1 弔慰金の受給権者
- 2 戦没者等の子
- 3 戦没者等の①父母②孫③祖父母
- ④兄弟姉妹(※戦没者等の死亡当時、生計関係を維持している等の要件により、順番が入れ替わります。)

4 右記1～3以外の戦没者等の三親等内の親族(甥、姪等)(※戦没者等の死亡時まで引き続き一年以上生計関係を有していた方に限りません。)

請求期限 令和5年3月31日(木)

請求手続 社会福祉課または吉田・大滝・荒川総合支所市民福祉課(郵送手続可)

☎社会福祉課 ☎25-5204

吉田・大滝・荒川総合支所市民福祉課

吉田 ☎72-6082

大滝 ☎55-10865

荒川 ☎54-2116

森林資源を活かし、秩父地域を元気にする活動に補助金を交付！



秩父市、横瀬町、皆野町、長瀬町、小鹿野町の1市4町と、国、県、林業関係者で組織する「秩父地域森林林業活性化協議会」では、秩父産木材の利用促進や普及啓発、人材育成・雇用に関する事業、さらには森林・林業に関連するイベントへの支援を行います。

事業名 秩父地域森林活用等創出支援事業

対象事業 下表のとおり（令和3年4月1日から令和4年3月31日までに実施する事業）

対象者 森林組合、林業事業者、木材関係者、特定非営利活動法人、住民の組織する団体など

補助要件 ・補助金の交付が終了した後、複数年にわたり活動が継続できること
・活動内容や技術等に関する情報を広く公開すること など

応募方法 申請書を5月10日(月)～6月18日(金)までに、市役所森づくり課に提出してください。様式は森づくり課にて配布。(HP「森の活人」からもダウンロードできます。)

交付決定 応募内容を協議会で審査し、予算の範囲内で決定します。(7月下旬予定)

問 秩父地域森林林業活性化協議会事務局（市役所森づくり課内） ☎ 22-2369

① 公共施設や民間住宅等での木材利用の推進	
補助の目的	秩父産木材の利用促進および普及啓発を図る。
補助対象経費	秩父産材の年間使用量の材積が5立方メートル以上または施工面積50平方メートル以上 ※秩父材の証明書類が必要ななどの各要件あり
補助率	定額
補助金限度額	1事業者につき20万円
こんな事業にオススメ!	○秩父材を使った住宅の新築・リフォームをしたい! ○事務所の木質化をしたい! ※施工場所、事業者の地域制限なし! 他の補助金との併用も可能です!!

② 新たな森林産業への支援	
補助の目的	秩父圏域の豊富な森林資源を活用し、特産品化を進め、新たな森林産業の育成を図る。
補助対象経費	謝金、旅費、需用費、役務費、委託料、使用料、賃借料
補助率	10/10 (補助対象経費20万円以下の部分) 1/2 (補助対象経費20万円を超える部分)
補助金限度額	1事業者につき100万円
こんな事業にオススメ!	○秩父産材による家具、木工品等の開発をしたい! ○秩父特有の森林資源を活かした特産品の開発をしたい!

③ 森林・林業分野における人材育成・雇用への支援	
補助の目的	新規就労者や担い手の確保、育成および従業者の技能向上を図る。
補助対象経費	謝金、旅費、需用費、役務費、委託料、使用料、賃借料、賃金（新規就労者分のみ）、研修費、教材費
補助率	10/10 (補助対象経費20万円以下の部分) 2/3 (補助対象経費20万円を超える部分)
補助金限度額	1事業者につき100万円
こんな事業にオススメ!	○従業員に資格を取得させて人材育成につなげたい! ○就職セミナーに出展したい! ○高等学校等で未来の担い手を育てる出前講義を実施したい!

④ 森林・林業に関連するイベントへの支援	
補助の目的	秩父圏域における森林・林業の活性化やPRを図る。
補助対象経費	謝金、旅費、需用費、役務費、委託料、使用料、賃借料
補助率	定額
補助金限度額	1事業者につき10万円
こんな事業にオススメ!	○地域内外で、秩父の森や木をPRするために出展したい! ○木育イベントや林業体験などを開催して秩父の森や木のファンを増やしたい!

※①～③の補助メニューは、継続事業と認められる場合、平成30年度から数えて3回までの限定となりますのでご注意ください。

問 森づくり課 ☎ 22-2369

この仕組みに基づき、市では森林所有者の皆さんへ、今後の管理についての意向調査を順次実施しています。

今年度の対象者
高篠地区、下吉田地区の一部の地域の人工林所有者
本制度の詳細については、林野庁HPをご覧ください。森づくり課までお問合せください。

- ① 森林所有者に適切な森林管理の責務を明確化する。
- ② 森林所有者自ら管理できず、市町村が必要かつ適当と判断した場合には、その森林を市町村に委託する。
- ③ 市町村は意欲と能力のある林業経営者に経営を再委託する。
- ④ 経済ベースで経営が困難な森林は市町村が公的に整備・管理を行う。

この制度の仕組みは、次の通りです。

林業の成長産業化と森林資源の適切な管理の両立を図るため、令和元年度から森林経営管理制度が始まりました。

**森林経営管理制度に
基づく意向調査を
実施します**



5月は「自転車マナーアップ強化月間」です

～自転車も のれば車の なかまいり～

運動の重点目標

①自転車交通ルールの遵守およびマナーの向上

自転車は、車道が原則・歩道は例外です。車道では、左側端に寄って通行しましょう。飲酒運転・二人乗り・傘差し・携帯電話やスマートフォンの使用など危険な運転は絶対にやめましょう。

②自転車の点検整備の促進

自転車を利用する前に、自己点検を行うように努めましょう。
また、自転車店で年に1度は点検整備を受けるようにしましょう。

③自転車損害保険への加入促進

平成30年4月1日より、自転車損害保険に加入することが義務付けられました。自転車損害保険に加入しましょう。

※自転車損害保険は、自動車保険などの特約として契約することができる場合があります。また、自転車店や交通安全協会でも取り扱っています。

④自転車乗用時のヘルメットの着用促進

いのちを守る自転車ヘルメットを家族みんなで着用しましょう。
ヘルメットを正しく着用することにより、頭部損傷による死者の割合をおよそ4分の1に低減することが過去の事故統計から分かっています。ただし、ヘルメットは正しく着用しなければ効果が期待できません。着用する際は、ヘルメットが脱げないように必ず顎ひもを正しく締めましょう。

市では、以下の通り自転車ヘルメットの購入費用を補助しています。

☎市民生活課 ☎ 26-1133

自転車乗車用ヘルメットの購入費用を補助しています!

対象 市内に住所を有する方

(市税を滞納している方を除く)

※平成29年4月1日以降に購入したヘルメットが対象

補助金額 最大2,000円

申請の際に必要な物

①秩父市自転車ヘルメット着用促進補助金交付申請書兼請求書

②申請者の印鑑

③通帳やキャッシュカードなど補助金の振込先が分かる物

☑右表に記載の協力事業所でヘルメットを購入する際、所定の申請書に店舗の証明を受けた上で、必要事項を記入し、市民生活課へ提出してください。

☎市民生活課 ☎ 26-1133



自転車ヘルメット着用促進事業協力事業所

(秩父郡市内26事業所)

	店 舗 名	電話番号
秩 父 市	出浦輪店	23-0510
	高柳輪業	22-0715
	田口輪店	22-3684
	浜田輪店	22-3092
	房野輪店	22-1232
	猫八モータース	22-3667
	柳澤モーターサイクル	22-3682
	山田サイクル	22-0857
	カインズホーム秩父店	25-1777
	太幡商会	62-0536
	コメリハード&グリーン 秩父太田店	62-5700
	タカハシサイクル	25-3196
	(有)丸竹商店	22-0520
	高野商会	24-2012
	新井輪店	77-0041
	AST FOREST	40-0466
コメリハード&グリーン 秩父黒谷店	27-7800	
横 瀬 町	赤岩輪店	22-3729
皆 野 町	(有)野口商会	62-0609
	沢口サイクル	62-0160
長 瀬 町	コメリハード&グリーン 長瀬店	69-1037
	関口自動車	75-0096
小鹿野町	奈倉輪業	75-0345
	Jマート小鹿野店	75-0208
	コメリハード&グリーン 小鹿野店	72-7462
	町田輪店	75-0854





空き家の解体費用を助成します!

問 危機管理課 ☎ 22-2206

要件を全て満たす空き家の解体工事を行った場合には、経費の一部を助成します。

要件

- ① 空家等特措法による特定空家(※)の勧告を受けていない住宅
- ② 昭和56年5月31日以前に建築された住宅
- ③ 市内の戸建て住宅(店舗併用住宅は延べ床面積の2分の1以上が住宅)
- ④ 市内にある個人所有の住宅
- ⑤ 1年以上空き家であること
- ⑥ 5年以内に市の補助金交付を受けていない住宅
- ⑦ 不動産業を営む者が営利目的で所有するものではない住宅

※特定空家とは?

そのまま放置すれば倒壊等著しく保安上危険となるおそれのある状態又は著しく衛生上有害となるおそれのある状態、適切な管理が行われていないことにより著しく景観を損なっている状態その他周辺の生活環境の保全を図るために放置することが不適切である状態にあると認められる空家等。

補助対象

次の要件を全て満たす方で、空き家の所有者または相続人

- ① 市税の滞納がない方
- ② 所有者、相続人が複数の場合は全員の同意書が必要
- ③ 補助対象空き家に所有権以外の権利が設定されている場合は、解体することに関して、当該権利人の同意を得ていること

④ 過去5年間に空き家解体補助金を受けていないこと

補助対象となる工事

全て満たす工事

- ① 空き家を解体し、敷地全体を更地にする工事(家財、動産は除く)
- ② 同一敷地内(一体で利用している土地)に他の建物がある場合は対象外
- ③ 年度内に完了する工事
- ④ 建設業法または建設リサイクル法による、登録を受けた業者が行う工事
- ⑤ 他の同種の補助金等の交付を受けていない工事

補助金額

解体工事費の3分の1

- ・ 市内業者が施工した場合 上限50万円
 - ・ 市外業者が施工した場合 上限40万円
- 申請後、工事金額が増額があっても、補助金額は変更できません。また、完了時に見積額を下回る場合、補助金額は変更になります。

申請書類

市役所本庁舎3階危機管理課窓口にて配布(市庁からダウンロード可)

その他

先着順ではありません。予算額を上回った場合は、抽選します。申請は原則、所有者、相続人の方に限定します。

6月1日(火)〜30日(水)の平日(午前9時〜午後5時)に申請書類を危機管理課窓口へ

地域おこし協力隊

荒川白久大久保にて作業道の改良、および集材搬出を実施

大滝栃本の作業道作設の作業は年明けまでで一段落し、1月中旬より荒川白久大久保の現場にて、のり面が崩れて狭くなった作業道の改良(幅員の拡幅、崩れて道に落ちた岩石の破碎)を行いました。



森づくり課所有のバックホウのみでは対処できない岩石の破碎については、別途ブレイカーをレンタルし対応しました。

大滝栃本での作業を経験したおかげで、滞りなく市有林までの作業道改良ができました。作業道の改良にご了承いただいた地権者の方々へ改めて御礼を申し上げます。

間伐材の集材、搬出には「林内作業車」という、ワイヤーウィンチを具備したキャタピラの自走車両を使っています(写真左)。4mの丸太が軽々と動くパワーがあり、丸太がどのように動かすか不慣れなうちは予測不能で危険な思いをしました。常に気を張って作業をしています。(長尾)



秩父市民有林森林整備事業補助金(※)を使った施業を行いました

令和元年に創設された補助金が、令和2年度の一部見直しにより範囲や額面が拡充されました。(市報12月号7ページ) 森林所有者の方とご縁をいただき、この補助金を用いて森林整備(間伐)を行いました。普段は複数の協力隊メンバーで協働していますが、独立を見越して単独での施業を試みました。安全に木を伐採できても想像以上に進捗が遅く、色々な面においてスピードが遅いことを自覚させられました。一つ一つの判断や動作をいかに早く、無駄を省き、手戻りなどを少なくするか。課題が山積みですが、引き続き努力していく所存です。(長尾)

(※)令和3年度から、森林林業活性化協議会の事業として実施



問 森づくり課

☎ 22-2369
地域おこし協力隊
大熊浩史・長尾貴道
大塚宣之



フェイスブック「ちぶ森の活人」というページで活動を紹介しています。

困った時は
一人で悩まず
「行政相談」を
ご利用ください



行政相談とは、総務大臣から委嘱を受けた相談委員が、皆さんと行政機関等の間に立って、公平・中立な第三者的立場からあつせんを行い、苦情等の解決を図るとともに、皆さんの声を行政運営の改善に役立てるものです。

行政相談委員として次の方々が4月1日付で委嘱されました。

- 山口 実 委員(再任)
- 磯田 喜次 委員(再任)
- 山中 澄子 委員(再任)
- 松本 直子 委員(新任)

男女共同参画週間講演会を
開催します!



コロナ禍において外出もままならず、筋力低下による運動不足が懸念されています。そこで、健康運動指導士をお招きし、安全・安心に運動に取り組むポイント、手軽な運動事例などを紹介いただきます。

秩父市の行政相談(無料)
いずれも午後1時～3時

市役所本庁舎 2階相談室	毎月第3月曜日
吉田総合支所	毎月第1月曜日
大滝総合支所	毎月第4月曜日
荒川総合支所	毎月第2月曜日

相談は全て無料で秘密は守られますのでお気軽にご利用ください。

行政苦情110番

このほか、総務省関東管区行政評価局でも相談を受け付けています。

- ☎0570-1090110
- ☎048-600-2336
- HP「行政苦情110番」で検索
- ☎市民生活課 ☎26-1133

生涯にわたって心身ともに健康で充実した生活を送ることは、男女共同参画社会において、その個性と能力を発揮するためにとっても重要です。「誰もが等しく健康に生きる」ということを、運動を通して考えてみませんか?

とき 6月20日(日)午後1時開場
1時30分開演

ところ 福祉女性会館 集会室
講師 健康運動指導士
島崎 伸二氏

定員 80人 参加費 無料

持ち物 飲み物、タオル
※軽い運動のできる服装、靴でお越しください。

西武線沿線サミットフォトコンテストの作品募集

「未来に残したい西武線沿線の風景」をテーマに名所、イベント、風景などを題材にした写真のフォトコンテストを行います。

応募作品 令和元年8月1日以降に撮影されたもの(詳細は、市HPを参照)
応募票 市役所本庁舎1階総合案内横、各公民館、図書館、地域政策課などに設置。(市HPよりダウンロード可)

応募締切 7月30日(金)※当日消印有効
申・問 地域政策課 (☎22-2823) へ郵送 (〒368-8686 熊木町8-15) または持参



消費生活センターからのお知らせ

消費者が

意見を伝える際のポイント

新型コロナウイルス感染症拡大に伴い、消費生活の側面においても、これまでにはあまり経験のないさまざまな変化が見られます。

通信販売の利用の増加、インターネット情報の真偽の判別、飲食店やスーパーでの新しいマナーへの対応など、消費者としてこれまで以上に注意深い行動が求められる場面が増えていくのではないのでしょうか。

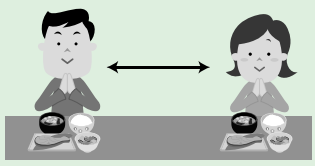

消費者庁ウェブサイトでは、新型コロナウイルス関連消費者向け情報を公表していますが、今回はこの中から消費者が意見を伝えるポイントをご紹介します。

自立した消費者として、意見がきちんと相手に伝わるように、意見を伝えるときには次の3つのポイントを参考にしてみてください。
ポイント1 ひと呼吸、置こう! 怒りに任せた発言は逆効果です。ひと呼吸置いて冷静に。

ポイント2 言いたいこと、要求したいことを「明確に」、そして「理由」を丁寧に伝えましょう!
返品・解約などの希望、またその理由を明確に、丁寧に。

ポイント3 事業者の説明も聞きましょう!
一方的に主張するだけでなく、事業者の説明も聞きましょう。ことばや態度がエスカレートすると問題の解決から遠のいてしまうこともあります。

消費者と事業者とが理解・協力し合って、感染拡大の予防と社会経済活動が両立できるよう心掛けていきたいものです。
ご心配なことがあれば消費生活センターにご相談ください。

秩父市消費生活センター

毎週月～金曜日(祝祭日はお休み)
午前9時～正午、午後1時～4時
☎25-5200



担当部署が不明の場合や「緊急」の場合は、「おきがるコール」へご連絡を!



今年度も
開催!

『健康運動教室』 参加者募集

～スポーツの力で健康寿命を延ばそう!～

秩父市スポーツ推進委員会、保健センター、市民スポーツ課が連携して健康運動教室を開催します!

内容の充実した健康チェック(体組成・血管年齢・骨密度測定等)で自分の身体のことを知り、運動習慣を身につけて健康長寿を目指しましょう。

とき 下表のとおり、全10回 **ところ** スポーツ健康センター(第8回目を除く)

対象 市内在住・在勤の方で医師等に運動することを制限されていない方

定員 100人 **参加費** 1人500円(全10回分、初回集合、保険料込)

申・問 5月31日(月)までに ☎ または FAX で市民スポーツ課(☎25-5230、FAX22-4770) または保健センター(☎22-0648 FAX22-5338)へ

	とき	教室名	内容
1	6月29日(火)※ 13:30~15:30	開講式、健康チェック(たのしくヘルスアップ教室と合同実施)	身長・体重・腹囲・体組成・血圧・骨密度・血管年齢測定、体力測定
2	7月28日(水) 13:30~15:00	運動前後のストレッチ方法	健康福祉村 運動指導士による「運動前後のストレッチ」①
3	7月30日(金) 13:30~15:00	運動前後のストレッチ方法	健康福祉村 運動指導士による「運動前後のストレッチ」②
4	8月30日(月) 13:30~15:00	ウォーキング教室	NPO法人ウォーキング研究所駒崎優先生によるウォーキング教室(基礎編)
5	9月13日(月) 13:30~15:00	ウォーキング教室	NPO法人ウォーキング研究所駒崎優先生によるウォーキング教室(総集編)
6	9月29日(水) 19:00~20:30	ワンバウンドバレーボール	秩父市スポーツ推進委員会によるワンバウンドバレーボール教室(基礎編)
7	10月20日(水) 19:00~20:30	ワンバウンドバレーボール	秩父市スポーツ推進委員会によるワンバウンドバレーボール教室(実践編)
8	11月28日(日) 9:00~12:00	ウォーキングと羊山公園での乗馬体験	ウォーキングと羊山公園での乗馬体験
9	12月21日(火) 13:30~15:00	健康チェック(たのしくヘルスアップ教室と合同実施)	身長・体重・腹囲・体組成・血圧・骨密度・血管年齢測定、体力測定
10	1月31日(月) 13:30~15:30	健康チェック結果表返却・健康講話、閉講式	健康チェックの結果から健康改善度を確認

※6月と12月の健康チェックに参加できない方は、別日程のご案内も可能です。詳しくは、お問合せください。

○参加者は、健康チェックシートにより日々の健康管理を行います。

○教室は、秩父市版健康マイレージ事業の対象事業です。なお、希望者には埼玉県コバトン健康マイレージのご案内も可能です。

○状況により教室の内容は変更となる場合があります。

セルフ・ネグレクトという言葉を聞いたことがありますか? 「自己放任」という意味で、「自分で自分の世話をできなくなっている状態」を指す言葉です。

- ・家の前や室内にごみが散乱した状態で住んでいる
- ・極端に汚れている衣類を着用したり、失禁があっても放置している
- ・窓や壁などに穴が開いていたり、構造が傾いている家にそのまま住み続けている
- ・生活に必要な最低限度の制度、介護、福祉サービスの利用を拒否する
- ・重度のけがを負っている、あるいは治療が必要な病気があるにもかかわらず、受診・治療を拒否する

当該高齢者の言動や生活、住環境により、近隣住民の生命・身体・生活・財産に影響がある

セルフ・ネグレクトって

地域包括支援センターだより

介護予防でいつまでもはつらつと

秩父地域包括支援センター
☎22-2582

これらはセルフ・ネグレクトの一例です。近隣でこのような方を見かけたり、心配されている方もいるのではないのでしょうか。

セルフ・ネグレクトは認知症やうつ、アルコール問題などの精神・心理的な問題、配偶者や家族の死による喪失体験、経済的困窮、家族・親族・地域などからの孤立や虐待といった背景や要因があるとされています。

「自分に必要な支援を求めることができなくなった人」、「世話をしてきた家族が亡くなり、1人での生活が難しくなったものの、他者からの支援を受けた経験がないために、なかなか支援を受けられない人」として捉え、必要な医療・介護・福祉サービスの支援へつなげることが手遅れにならないよう、地域や近隣などで心配な高齢者が生活している場合は、秩父地域包括支援センター、吉田地域包括支援センター(☎77-1134)、大滝・荒川地域包括支援センター(☎53-1014)までお気軽にご相談ください。

地域包括支援センターでは、事実確認や緊急性の判断をしながら、丁寧な対応を通じ、高齢者に対しての適切な意思決定支援を行うことに取り組んでいます。



秩父市の防犯に関する情報などを市HPで確認できます。

HP「秩父市 いざというとき防犯」で検索!



「ちちぶお茶のみ体操(通称:茶トレ)」にチャレンジ! No.7

新型コロナウイルス感染拡大防止のため、思うように外出や運動ができない日々が続いています。運動不足になりがちなこの時こそ、自宅内や散歩中でも気軽にできる茶トレを行いましょう!簡単な運動ですので、ぜひチャレンジしてください!

一度に行う回数は少なくし、無理をしないで、毎日継続して行うことが重要です。

3歩目大また歩き



背筋を伸ばして胸を張り、腕は前後均等に振りましょう。無理のない範囲で3歩目の歩幅を広げるように意識してください。慣れてきたら、リズムよく歩きましょう。

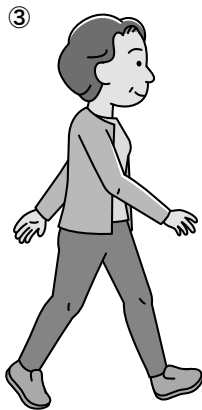
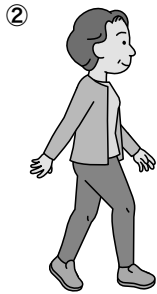
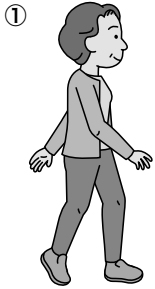

1・2・3の「3」で大またにする3歩目大また歩きです。

大またで歩くことで、膝の後ろや股関節のストレッチになります。

ワルツのリズムで楽しく歩きましょう。

(作成:ちちぶ医療協議会)

市HPから、茶トレの資料や動画をダウンロードすることができますので、ぜひご覧ください。また、地域医療対策課でも茶トレのポスターや資料を配布しています。

問 地域医療対策課 ☎ 22-2279



市営住宅募集表

	住宅名[募集戸数] (所在地)	間取り	家賃	駐車場代
1	大畑北[1戸] (大畑町4-45)	3DK (H7~9築)	21,000円 ~43,800円	3,140円 (1戸1台)
2	間ノ田[1戸] (金室町1-10)	3DK (H11築)	22,400円 ~46,200円	3,140円 (1戸1台)
3	大畑部[1戸] (上吉田568-4)	3DK (H7築)	16,600円 ~32,700円	1,040円 (1戸1台)

※家賃・間取りは変更する場合があります

- ① 市内に住所または勤務地があり、市税等の滞納がないこと
 - ② 同居する親族があること
 - ③ 入居する世帯全員の収入の総額が、基準の範囲内にあること
 - ④ 明らかに住宅に困っていること
 - ⑤ 申込者本人を含む同居世帯の全員が、暴力団関係者ではないこと
- 入居予定時期 8月ごろ
- ※申込者数多数の場合は抽選にも配布します
- ※申込書 (HPにも掲載) は期間前

市営住宅入居者募集

受付期間 5月14日(金)~21日(金)
申し込みの資格

建築住宅課からのお知らせ

市有・特公賃住宅募集表

	住宅名 (所在地)	住宅の詳細	申込者の資格 (共通)	申込者の資格 (個別)	入居しようとする世帯全員の収入月額
1	市有住宅 井ノ尻B棟 (中村町3-8-9)	間取り: 3LDK (H15築) 家賃: 60,000円 (一律) 駐車場: 3,140円 (1戸1台)	①市税等の滞納がないこと ②申込者本人を含む同居世帯の全員が暴力団関係者ではないこと	なし	104,001円以上 (緩和条件あり)
2	特定公共 賃貸住宅 広瀬 (下吉田7775-3)	間取り: 3LDK (H5築) 家賃: 50,000円 (一律) 駐車場: 2,090円 (1戸1台)	①同居する親族があること ②明らかに住宅に困っていること		158,000円以上 487,000円以下

市有住宅・特定公共賃貸住宅・市営住宅入居者募集(随時)

この他、次の市営住宅で入居者を随時募集しています。
申し込み資格等は、お問合せください。

住宅名

永田・新屋・中近(秩父地区)
和田・美原(吉田地区)
神庭第一・第二(大滝地区)
半縄・皆谷原(荒川地区)

申・問 ☎ 26-6869

吉田・大滝・荒川総合支所地域振興課
吉田 ☎ 72-6083
大滝 ☎ 55-10861
荒川 ☎ 54-12114

「ちちぶ安心・安全メール」にて、防災・防犯情報、防災行政無線放送の内容、火災情報を配信中!





事業者の皆さんへ

融資メニューをご活用ください!

融資利率等は改定される場合がありますので、申し込み前に必ずご確認ください。

問産業支援課 ☎ 25-5208

秩父市中小企業振興資金（秩父市ハイパワー資金）	
【取扱金融機関】商工中金熊谷支店および、埼玉りそな銀行、武蔵野銀行、埼玉信用金庫、足利銀行、東和銀行、埼玉信用組合の各秩父支店	
資金用途	運転資金・設備資金 (借入金の返済、税金の支払いは対象外です。)
主な申し込み要件	①市内に店舗、工場もしくは事業所（法人の場合は本社）を有している、または新たに有しようとしていること ②市税を完納していること ③本制度による融資を過去に受けている場合は、その融資を完済していること
融資限度額	運転、設備合わせて2,000万円
利率	融資実行時の長期プライムレートと同率 ※利率の2分の1を限度として、融資額に対する年1%の利子を市が予算の範囲内で補助します。 (令和3年4月1日現在の長期プライムレート1.0%)
融資期間	運転5年以内・設備7年以内（いずれも据置6カ月以内）
担保	必要に応じて
保証人	必要に応じて
信用保証	原則必要
実際にご負担いただく利子 ・融資実行時の長期プライムレートが1.0%の場合… 1.0% - 市補助分0.5% (利率の1/2を限度) = 0.5%	

秩父市小口・特別小口融資		
【取扱金融機関】埼玉りそな銀行、武蔵野銀行、埼玉信用金庫、足利銀行、東和銀行、埼玉信用組合の各秩父支店		
名称	小口融資	特別小口融資
主な申し込み要件	①継続して1年以上市内に住所および事業所（法人の場合は本社）を有し、かつ、同一事業を営んでいること ②市税を完納していること ③許認可等が必要な業種の場合、有効な許認可等を受けていること	左記に加えて ①常時使用する従業員が20人（商業、サービス業は5人）以下であること ②本制度による保証の他に埼玉県信用保証協会の保証を付した借入金のないこと ③市県民税の所得割（法人は法人税割）があること
融資限度額	運転、設備合わせて1,000万円	
利率	年1.25% ※市で行う利子補給制度の対象となります。各事業所に対し、年間支払利子の20%（日本政策金融公庫の国民生活事業融資制度と合わせて上限10万円）を市が予算の範囲内で補助します。 20%の利子補給を受けた場合、実際に負担する利率は1.0%です。	
融資期間	運転5年以内（据置6カ月以内） 設備7年以内（据置12カ月以内）	
担保	必要に応じて	不要
保証人	個人：原則として不要 法人：必要に応じて	不要
信用保証	年0.32%~1.59% (埼玉県信用保証協会の審査により決定)	年0.7%~0.8% (埼玉県信用保証協会の審査により決定)
当初契約通りの融資期間内に完済すると、信用保証料の全額を市が補助します。		

秩父市役所産業支援課 ☎ 25-5208
問市役所産業支援課 ☎ 25-4411

へ直接お問合せください。

☎ 048-711-2222

※内容・応募に関する詳細は、創業・ベンチャー支援センター埼玉（公財）埼玉県産業振興公社

受付窓口 秩父商工会議所

公募期間 4月16日(金)~5月28日(金)
採択・交付決定 7月中旬(予定)

助を行います。

200万円(補助率1/2)の補助を行います。

埼玉県起業支援金の公募のお知らせ

秩父市緊急特別融資			
【取扱金融機関】埼玉りそな銀行、武蔵野銀行、埼玉信用金庫、足利銀行、東和銀行、埼玉信用組合の各秩父支店			
対象	市内に事業所等を有し、市税を完納している中小企業者（個人含む）		
利率	融資実行時の長期プライムレートと同率 (令和3年4月1日現在の長期プライムレート1.0%)		
資金用途	運転資金	融資限度額	100万円
融資期間	10年以内（据置1年以内）	担保	不要
保証人	必要に応じて	信用保証	不要

☎ 080-4433-4225
yanagi4225@gmail.com

問チャレンジ祭り実行委員会 柳

1,000円分を提供いただくだけ。

★出店者募集中!

秩父および秩父を中心とした周辺エリアに関連する生産者、商業者、団体など。出店費用は景品を

オリジナルゲームなど

とく 6月6日(日)

午前10時~午後4時

ウニクス秩父内

抽選会やチャレンジ祭り

24日 上野町商進会

17日 みやのかわ商店街振興組合

10日 上町商栄会

6月3日 番場商店街振興組合

5月20日 中町商栄会

27日 秩父市商店連盟連合会

【スケジュール(予定)】

5月20日 中町商栄会

27日 秩父市商店連盟連合会

6月3日 番場商店街振興組合

10日 上町商栄会

17日 みやのかわ商店街振興組合

24日 上野町商進会

とく 毎週末曜日

午後3時~3時55分

ちちぶエフエムに出演します!

がんばる商店街!

各商店街の店主が出演し、それぞれの商店街のオリジナルの取り組みや商店街名物のヒトやモノ、実施イベントなどを紹介する番組です。周波数を79.0MHzに合わせ、ぜひお聴きください。

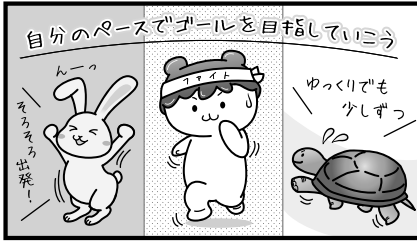
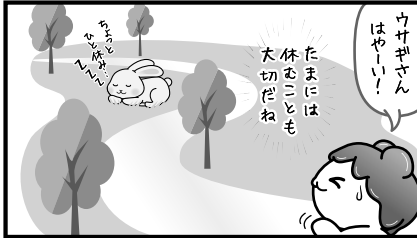
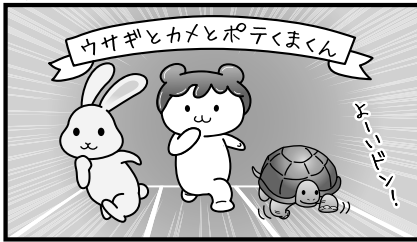

ポテくまはみんなを応援しているよ

ちちぶ雇用活性化協議会からのお知らせ

申・間ちちぶ雇用活性化協議会 ☎ 26-7691へ電話または☎から

5月～7月に開催されるセミナーをご紹介します。

開催時間 各日午後2時～4時 **定員** 各セミナー20人

参加費 無料



○求職者および創業希望者向けセミナー

セミナー名	月日	ところ	内容
ビジネススキル向上セミナー	5月17日(月) 24日(月) 31日(月)	秩父宮記念市民会館 けやきフォーラム	企業が求めるスキルが身につく3講座
女性活躍支援セミナー ※託児利用可	6月1日(火) 8日(火) 24日(休)	影森公民館	就職・転職に役立つ3講座

○シニア活躍支援セミナー

セミナー名	月日	ところ	内容
シニアスマホセミナー	6月3日(休)	秩父宮記念市民会館 けやきフォーラム	スマホ初心者向け
シニア活躍支援セミナー(介護)	6月24日(休)	横瀬町町民会館 大会議室	介護の仕事内容を具体的な事例で紹介
シニア活躍支援セミナー(年金)	7月5日(月)	秩父宮記念市民会館 けやきフォーラム	年金のしくみを丁寧に解説
シニア活躍支援セミナー(健康)	7月8日(休)	横瀬町町民会館 大会議室	薬剤師が教える薬に頼らない27の習慣

○創業希望の方々へ内容が充実したセミナー

セミナー名	月日	ところ	内容
創業支援セミナー	6月2日(休)	地産センター501号室	創業時の心構え・お金の知識など

○シニア向けに他にも…

農作物ふれあい体験会「ブドウ栽培」体験～自然あふれる秩父観光農園で3日間の体験～

募集期間 5月31日(月)まで **体験会** 3日間(1回2時間) **収穫** 8月～9月

手話で○○をやってみた!

解説動画はこちら!



「ろう者」



「聴者」



どこでも通じる? 手話は日本全国同じ表現ではありません。埼玉県内でも地域によって違ったり、ろう者の年代によって違うことも。方言みたいで興味深いですね。

いろいろな**ことば**を手話でやってみます! 上のQRコードを読み込んで、手話動画もぜひご覧ください。

「ろう者」

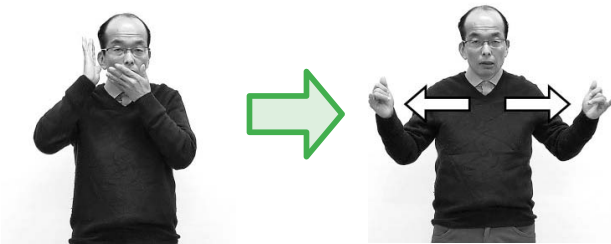

耳と口に同時に手を置きます。次に、親指と小指を立てた両手を左右に引き離します。この表現には「人々」という意味もあります。

「聴者」

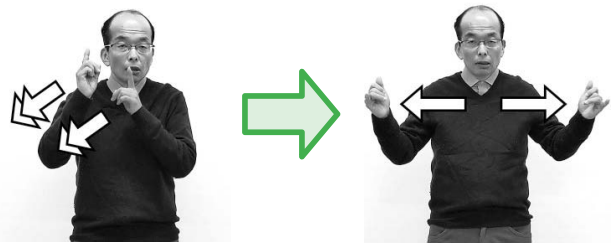

立てた両人差し指を耳の横と口の下に置き、同時に前に2回出します。次に、親指と小指を立てた両手を左右に離します。

わが家のアイドル



犬木 萌 ちゃん
「1人で歯磨き
できたよー!」
(大野原)



星野 煌牙 くん
「ごちそうさまあ?冗談
でしょ!おかわり!」
(大野原)



大久保陽結 ちゃん
「にこにこ笑顔♡
いつも癒しをありがとう」
(大野原)



千島 詩 ちゃん
「にいに、ねえね、
大好き!」
(中村町)

1～1歳半程度の市内在住のお子さんの写真を同封し、住所・保護者の氏名・電話番号・お子さんの氏名(ふりがな)・性別・生年月日・コメントを明記の上、秘書広報課までご応募ください。(メールの場合は、件名に「わが家のアイドル」、本文に必要事項を入力し、500KB以上の画像を添付の上、hisyo@city.chichibu.lg.jp まで。)抽選に漏れた方も、2歳になる月まで再抽選します。

夢をかなえる 未来にはばたく

秩父地域の高校

「農業科2年連続S-GAP取得」

秩父農工科学高等学校

農業科は3月11日にイチゴ、ウメ、クリのS-GAP実践農場として認証されました。昨年度は温室トマト、ブドウを取得しており、これで5品目のS-GAPを取得することができました。



S-GAPのGAPとは「Good Agricultural Practice」の略であり、直訳すると「良い農業のやり方」のことです。農業に関する法律や規則、モラルを守ることにより、食品安全、労働安全、環境保全それぞれに配慮した持続的な農業経営を目指す取り組みです。頭文字のSとは埼玉県とのSであり、埼玉県独自の基準に対応した安全認証です。

今回課題となったのは、農薬の散布に関する基準をクリアすることでした。昨年度から始まったイチゴ栽培ではハダニの被害が深刻で農薬散布の回数が多くなりましたが、今年度は和銅農園に勤めている卒業生と連携を図り、効率的なハダニの防除方法や減農薬に関することを教わり、少ない農薬で病害虫が発生せずに収穫にこぎ着けることができました。

S-GAP取得には、今春卒業した農業科3年生が中心となって取り組みました。食品製造関連に就職した生徒は、「GAPなどの安全認証があることを知り、食べ物に対する安心感を学ぶことができたので、食に携わっていく職業人としてGAPを広めていきたい。」と話していました。



市民文芸

短歌

凍てる朝触るもの皆割れそうでガラスのごとく指先痛し
寝たきりの義母の手をとりネイルするきれいきれいと子供のように
夏みかん三度茹でこぼしジャム作り砂糖増やすもすっぱさ残る
不精髭マスクで隠し長寿会フレイル予防を学び帰りぬ
病みて伏す友や家族の励ましに生きる喜び身にふつふつと
首輪ゆるめくつろぐ犬の還暦に赤飯炊いて吾も肖る
受け取り印省略をして足ばやに宅配便の人帰り行く
検温と指の消毒マスクして個室の夫を見舞う午後三時
万年青の実ぎつしりついた赤い粒鳩が食べてた逃げもしないで
犬の名を何回聞いても忘れちゃう曾孫にそっと教えて貰う
〔評〕石橋さん、冬の寒さを、割れそうな痛みに結びつけた詩的発想に感心しました。西さん、すてきな一首です。浅賀さん、ジャムを作ろうとする熱意を強く感じます。新井さん、「フレイル(虚弱)」とは、健常の状態から要介護になる中間を言い、「予防」とは要介護にならないように気をつける行動のことで、自粛の日々、前向きな生き方をしていることがよく分かります。柏木さん、下の句に心温まります。山中さん、まさに一心同体ですね。齋藤さん、新型コロナの影響なのでしょうか。津久井さん、一日も早い回復をお祈り致します。加藤さん、鳩に注ぐ愛情が豊かですね。木村さん、下の句からほほ笑ましさも伝わってきます。

※次回6月号は俳句を掲載します

綾部 光芳 選

久那 石橋その子
道生町 西 弓子
下影森 浅賀 ツネ
上野町 新井要次郎
上 町 柏木 幾江
三 峰 山中 資治
吉田久長 齋藤 大仙
寺 尾 津久井百合子
日野田町 加藤しげ子
桜木町 木村 一枝

短歌、俳句の応募は、住所・お名前(ふりがな)を明記の上、必ず通常はがきで秘書広報課までお送りください。1通に2首または2句まで、各1通までです。

短歌 5月末締切→7月号に掲載
俳句 6月末締切→8月号に掲載



みんなで「いってんべえ」！

4月10日・11日に「第17回秩父いってんべえウォーキング2Days」が開催されました。今回はセレモニーを行わず、さまざまな感染症対策を行った上での開催となりましたが、2日間で関係者含むのべ2,153人が参加しました。

昨年の大会は新型コロナウイルス感染症の影響で中止となりましたが、本大会では3つの新コース含む5kmから28kmの計8コースが用意されました。春の暖かな陽気の中、多くの方がウォーキングを楽しみました。



超平和バスターズトレイン運行開始！

秩父が舞台のアニメ三部作とコラボした、秩父鉄道フルラッピングトレイン第4弾「超平和バスターズトレイン」の出発式が、4月3日、秩父鉄道・秩父駅にてアニメーション監督・長井龍雪さん、声優・若山詩音さんをお招きし行われました。

超平和バスターズトレインは外装の他、内装のドア・吊革・中吊りまでデザイン、ラッピングされ各車両でアニメ作品の世界観を楽しめます。これから新しい観光のコンテンツとして秩父路を走ってくれるでしょう。

新しい地域おこし協力隊員を紹介します！

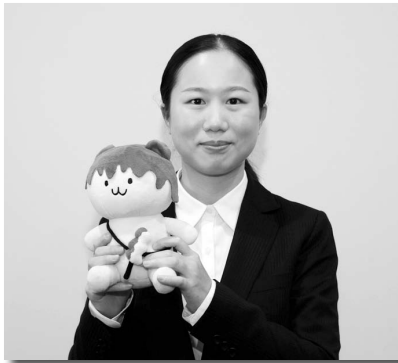

か し が
夏 思雅 さん
ジオパーク秩父業務
(観光課)

ジオパーク秩父の普及啓発と交流促進に関する業務を中心に、主に観光課やジオパーク秩父の協議会事務局で活動しています。これからいろいろなことを勉強して、秩父の魅力を多くの方に伝えられることを目指して尽力します。



つち や あきら
土屋 彰 さん
林業振興業務
(森づくり課)

自伐型林業(※)は環境性と経済性を両立する持続可能な林業手法、まさに林業の王道だと確信しています。秩父の森や環境資源を次世代に残していくために、取り組みます。

(※)山林所有の有無または所有規模に関わらず、森林の経営や管理を自らが行う自立・自営的な林業のこと。



にしむら がくと
西村 岳登 さん
移住定住支援業務
(移住相談センター)

移住・定住支援に関する情報発信や移住希望者と秩父市の橋渡しとなるようにサポートします。また、SNSなどを駆使して秩父の広報活動に力を入れていきます。移住して間もないですが、移住相談の方と同じ目線で寄り添った案内を目指します！

お知らせ

のページ

📄 ホームページを参照

1 秩父広域市町村圏組合水道局 吉田事務所の統合と移転

令和3年4月1日より、吉田総合支所内にあった水道局吉田事務所と小鹿野事務所が統合し「西秩父事務所」となり、現在の小鹿野事務所（小鹿野浄水場内）へ移転しました。

今後は、西秩父事務所を拠点に、吉田・小鹿野エリアを管轄いたします。

吉田地区にお住まいの皆さんは、ご連絡の際は次の通りです。

【西秩父事務所】

住所・小鹿野町小鹿野681

小鹿野浄水場内

☎75-10043

問 秩父広域市町村圏組合水道局経営企画課 ☎25-5221

2 不正大麻・けし撲滅運動

5月1日～6月30日は、「不正大麻・けし撲滅運動」期間です。

「けし」の仲間には、春から夏にかけて色あざやかで美しい花を咲かせ、ガーデニングや切り花用の植物として人気があります。

しかし、「けし」の仲間には法律で栽培が禁止されているものがあります。特徴は、①葉、茎、つぼみの表面に、ほとんど毛がない、②葉の付け根が茎を巻きこんでいるなどがあります。大麻や栽培してはいけない「けし」を発見した場合は、県保健所までご連絡ください。

問 秩父保健所 ☎22-3824

3 秩父フリーマーケット中止

例年5月に開催しています「秩父フリーマーケット」ですが、新型コロナウイルス感染拡大防止および出店者・来場者の健康や安全面を第一に考え、中止としました。ご理解・ご協力をお願いします。

問 秩父地区更生保護女性会（フリーマーケット実行委員会事務局）

☎090-7183-11045

市役所生活衛生課 ☎25-5202

4 守ろう！人間の尊厳を 5月は赤十字運動月間

5月8日は、「世界赤十字デー」（赤十字の創始者アンリー・デュナン（赤十字の誕生日）です。赤十字は皆さんから寄せられた活動資金により、世界の人命尊重の活動を行っています。皆さんのご協力をお願いします。

問 社会福祉課 ☎25-5204

募集



5 秩父市子どもの居場所づくり 推進事業団体募集

子どもたちが、地域の中で安全で安心して過ごせる子ども食堂などの居場所づくりを実施する団体へ、交付金を交付し、事業の実施を応援します。

対象事業の要件

① 秩父市内に住所を有し、原則として15歳以下の方を対象とすること。

② 毎月1回以上、1回あたり2時間以上行うこと。（1年以上継続して事業を実施する見込みがあること）

③ 毎回食事を提供すること。（衛生上必要な措置を講じること）

④ 営利を目的とするものでないこと

⑤ 子どもや保護者の生活相談に応じること。

⑥ 政治的または宗教的活動に関するものでないこと。

⑦ 同事業に対して、市から別の補助を受けていないこと など

交付金の種類 ① 開設経費交付金

② 運営経費交付金

※応募方法および申請書類など詳細は、お問い合わせください。

問 社会福祉課 ☎25-5204

広告

広告

6 ① サッカースクール ② サッカークラブ

とき ① 毎週火・水・木曜日 午後6時～7時30分、② 毎週木曜日 午後6時～7時30分、毎週日曜日の日中

ところ ① 尾田蒔中学校グラウンド、影森グラウンド、② 影森グラウンド、別所グラウンドほか

対象 ① 小学1年～小学6年② 小学1年～小学3年

申・**問** NPO法人秩父地域スポーツクラブ
清水 ☎080-5069-5982



7 体力作り初心者ピンポン教室

とき 5月17日～6月11日の毎週月・金曜日、午後7時～9時(全8回)

ところ 文化体育センター第1アリーナ

対象 18歳以上

参加費 200円(初回受付時のみ)

定員 60人

持ち物 ラケット、卓球が出来るような軽装

申 当日会場にて
※ 随時受け付け、途中参加可
問 秩父市卓球連盟(中畝) ☎25-4818(郷土設計内)

8 市民初心者アーチェリー教室

とき 6月6日、13日、20日、27日 午前10時～正午(日曜日、全4回)

ところ 文化体育センターアーチェリー射場

対象 小学校高学年以上(小学生の方は保護者同伴)。車椅子の方もお気軽にご参加ください。

参加費 1,000円

服装 動きやすい服装

申・**問** 5月30日(日)までに文化体育センター(☎24-4004)または☎で秩父市アーチェリー協会事務局(☐chichibu-archery@outlook.jp)へ

9 初心者バドミントン教室

とき 6月5日～26日の毎週土曜日 午後7時～9時、6月27日(日)午前9時～正午(全5回)

ところ 文化体育センター第2アリーナ

対象 小学4年生以上

参加費 【小学生】700円
【高校生以上】1,200円

申 5月29日(土)までに☎または☐で左記へ。申込用紙は文化体育センターに設置しています。

問 バドミントン連盟事務局(三上) ☎54-2066

☎090-7728-7848
文化体育センター

☎24-4004 ☎23-4720

☎24-4004 ☎23-4720

10 スポーツ吹矢教室

とき 毎月第2・3・4土曜日 午後7時～9時

ところ 秩父高校体育館卓球場

対象 20歳以上(高齢者歓迎)

会費 月500円

申 NPO法人秩父地域スポーツクラブ
清水 ☎080-5069-5982

11 脳活!!ウオーキング講座 〜脳と体を鍛えて認知症予防〜

認知症予防に効果的なウオーキングの紹介、グループで考えたコースでのウオーキング体験。講座終了後もウオーキングが習慣化し、楽しく続けられる仲間もできます。

とき ① 6月29日、② 7月6日、③ 7月27日、④ 8月3日、⑤ 8月24日、⑥ 9月28日、⑦ 12月14日(全て火曜日) 午前9時45分～11時45分(午前9時15分受付開始)

ところ 歴史文化伝承館・研修室

対象 医師などから運動を止められていない、全ての講座と自主活動に参加可能な、おおむね65歳以上の市民。

講師 NPO認知症サポートセンターほか

定員 18人(先着順)

持ち物 万歩計、筆記用具

申・**問** 5月20日(木)午前9時から秩父地域包括支援センター(☎22-2582)へ

広告

12 たのしくヘルスアップ教室 健康測定会

体力測定や体組成測定などは、現在の自分の健康状態を知るための貴重な機会となります。今後の健康維持のため、健康づくりのきっかけとして、ぜひお気軽にご参加ください。

とき 6月①14日(月)②25日(金)③29日(火)、①・③午後1時30分～3時30分②午前9時30分～11時30分
③は健康運動教室と合同で実施)
ところ スポーツ健康センター
定員 1回につき60人程度まで
測定内容 体力測定・体組成測定・骨密度測定・血管年齢測定
対象 秩父市民の方
参加費 無料
 ※秩父市版健康マイレージ対象事業です。

申・固 5月末までに☎で秩父保健センター(☎22-0648)または窓口にて
 ※申込者へは、後日詳細を郵送します。

13 荒川郷土学習教室

秩父の伝承や遺構などから、郷土の歴史・文化をお互いに学び合う教室を開催します。
 秩父山峡に消える養蚕信仰の形跡、奥秩父山地への非定住製炭者等、荒川地域の長尾景春の伝承と日野要害、秩父鉾山の生活と索道の変遷・遺構などを学びます。

とき 6月2日、7月7日、9月1日、9月29日、10月6日の水曜日、午後1時30分～3時30分
ところ 荒川公民館・軽運動室
講師 中紀雄先生
定員 24人
参加費 100円(保険料のみ)
申・固 5月18日(火)午前9時から☎で荒川公民館(☎54-1058)へ

14 親子で！なぎなた体験教室

なぎなたって何? 「なぎなた」を一から楽しく体験します。
とき 5月30日(日)午前10時～11時30分
ところ 文化体育センター
定員 20人
対象 幼稚園年長以上(やってみたい方、男女問わず参加可)
参加費 無料
服装 運動のできる服装
申中島 ☎090-3508-0068

15 第16回市民本格手打ちそば教室

とき 6月5日・12日・19日、26日午後1時～4時(土曜日、全4回)
ところ 秩父そば打ち倶楽部蕎麦道場
定員 約10人
参加費 1回1,500円(初回全納)
持ち物 前掛け、タオル2枚、そばを持ち帰る容器
 ※6人前のそばを打ちます。
申・固 ☎で上石(☎090-3339-6241) 詳しくはHP

16 熊谷高等技術専門学校秩父分校 技能講習受講生募集

秩父03AutoCAD(機械系)基礎
とき 7月3日(土)・10日(土)午前9時～午後4時
ところ 熊谷高等技術専門学校秩父分校
受講料 2,000円
テキスト代 2,728円
定員 15人
申・固 6月1日(火)～10日(休)に往復はがきまたはHPで熊谷高等技術専門学校秩父分校(☎22-1948)へ
HP「熊谷高等技術専門学校」で検索!



17 童話で学ぶ模擬裁判 異議あり!! 三匹の子ぶた法廷

とき 6月13日(日)
ところ 秩父宮記念市民会館げやきフォーラム
定員 30人
対象 小学6年生～中学3年生
参加費 無料
申・固 事前に☎、☒、☑または郵送で秩父青年会議所(☎080-1363-6545)へ申し込み

広告

18 東京2020オリンピック パラリンピック聖火リレー トーチ巡回展示(再開)

東京2020オリンピック・パラリンピック開催に向けた気運を醸成するため、聖火リレートーチが秩父市にやってきました。緊急事態宣言の解除に伴い、新たな日程での展示となります。実物を間近で見られる貴重な機会です。桜ゴールドと呼ばれる美しい輝きを、ぜひご覧ください。

とき 5月18日(火)

午前9時～午後4時

ところ 市役所本庁舎正面玄関エントランスホール

問 市民スポーツ課 ☎25-5230

19 学校支援ボランティア研修

とき 6月14日(月)午前9時～午後4時30分、6月21日(月)午前8時45分～午後4時※両日参加できる方

ところ 秩父特別支援学校

定員 20人(先着順)

参加費 無料

申・問 5月10日(月)～6月4日(金)までに ☎で秩父市社会福祉協議会(☎22-1514、平日午前8時30分～午後5時15分受け付け)へ

20 巡回聴覚障害者相談

とき 6月2日(水)午前10時～正午

ところ 歴史文化伝承館5階第4・5会議室

問 埼玉土建秩父支部 ☎21-1361

対象 聴覚障がいのある方(聴覚障がい者と関わりのある方も可能)
※どんな内容でも相談できます
※訪問相談をご希望の方は事前にご連絡ください。
※手話通訳・要約筆記を用意してあります。

問 埼玉聴覚障害者情報センター
☎048-814-3353
☎048-814-3355

21 障害年金講演会・相談会

とき 【講演会】5月23日(日)午後1時30分～2時30分、【相談会】2時40分～4時(事前申込者優先)

ところ 歴史文化伝承館研修室2・3

対象 障がい(身体・精神)がある方・その家族、障がいに関心のある方

講師・相談員 社会保険労務士(年金サポート会員)

参加費 無料

申・問 年金サポート会(渡部)

☎04-2949-1507

☎04-2947-4015

22 第44回ふれあい住宅デー

とき 6月13日(日)

ところ ①埼玉土建秩父支部、影森小学校、勤労者福祉センター、蒔田公民館

定員 30人

参加費 無料

問 埼玉土建秩父支部 ☎21-1361

23 グラスアート講座

最初にポケットティッシュケース作りを体験し、その後は自分が作ってみたい作品に挑戦します。

とき ①6月22日、②7月6日、③7月13日、④7月27日、⑤8月3日(火曜日、全5回)午前10時～正午

ところ 久那公民館 集会室

定員 10人(先着順)

講師 久保まゆみ先生

参加費 初回作品1,700円程度(保険料含む)

持ち物 はさみ・カッター板等

申・問 5月25日(火)午前9時から ☎で久那公民館(☎22-1495)へ

24 子どもと一緒にやってみよう はじめの一步 多言語ワークショップ

とき ①6月4日・11日・18日・25日(金)午後7時～8時、②6月5日(土)午後2時～3時30分、③6月13日(日)午前10時～11時30分

ところ ①上町街かどギャラリー、②影森公民館、③歴史文化伝承館

定員 ①各回3家族

②③各回10家族

参加費 無料

申・問 でヒッポファミリークラブ(☎0120-5577-761)

へ(平日午前9時～午後5時30分受け付け)

問 島崎 ☎090-3068-3237

25 秩父ミュージアズパーク 初夏のインスタフラッター事業

①はじめてのウォーキング
②初夏の山野草観察会
③ホテル観賞の夕べ

とき ①5月23日(日)午前9時30分、②6月13日(日)午前9時、③7月3日(土)午後6時30分

ところ ①③パルテノン(大噴水横)、②多目的ハウス

定員 ①20人、②③なし

参加費 ①500円、②③無料

※①は事前申し込み。②③は当日現地集合

申・問 秩父ミュージアズパーク管理事務所 ☎25-1315

広告

秩父宮記念市民会館主催事業
シネマ歌舞伎上映会&トークショー



歌舞伎の世界がスクリーンでよみがえる！今回は女方屈指の名作といわれる「阿古屋」を、本編に加え舞台裏を撮影したシネマ歌舞伎だけの特別映像と共に上映します。上映前には、古典芸能解説者の葛西聖司氏によるトークショーも実施します。歌舞伎の醍醐味を大スクリーンでお楽しみください。

と き 7月4日(日)午後1時30分開演(0時45分開場)

と ころ 大ホールフォレスト

上映作品 「阿古屋」

(出演：坂東玉三郎、尾上菊之助ほか)

出演者 葛西聖司

料 金 指定席2, 500円

※未就学児の入場不可

発売日 5月19日(水)午前10時から

取り扱い 【電話予約】☎23-2294 (午前9時〜午後6時・火曜日休館)

※発売初日は、電話予約のみ

※予約後、翌日から2週間以内に市民会館ホール事務室にてチケットをお引き取りください。

※座席選択はできません。

【窓口販売】市民会館ホール事務室

※発売日の翌日以降、残券がある場合のみ

閩市民会館☎24-6000 (午前9時〜午後6時・火曜日休館)

27 令和3年度秩父特別支援学校前期学校公開

と き 5月26日(水)午前9時25分〜11時50分(9時15分受け付け)

と ころ 秩父特別支援学校

対 象 お子さんの教育や進路に関する悩みや不安をお持ちの保護者および関係者

※申込者が多い場合は人数制限あり

申・問 秩父特別支援学校支援相談部 ☎24-11361

28 「ムラサキ」特別展示



武甲山資料館では、秩父太平洋セメント(株)のご協力をいただき、万葉植物で古来より根が染料となる植物「ムラサキ」を特別展示します。

と き 5月下旬から約2週間

※開花状況により変更しますので、お問い合わせください。

開館時間 午前9時〜午後4時

入館料 【一般】210円

【小中学生】100円

閩武甲山資料館(火曜日休館) ☎24-7555

29 花の森こども園

①ママと楽しむ森のようちえん

②ベビーマッサージ講座(火曜日)

③はらっぱい食堂(金曜日)

と き ①6月1日(火)、7月6日(火)、9月7日(火)午前10時30分〜午後2時、②【2〜6カ月児】5月11日、6月8日、7月13日、8月10日、9月14日、【7〜12カ月児】5月18日、6月15日、9月21日、午前10時30分〜午後1時30分、③5月7・14・28日、6月4・11・25日、7月2・9・30日、8月6・27日、9月3・10・24日午後5時〜7時

と ころ ①②花の森こども園

③多世代交流カフェゆいっこ

定 員 ①12組②5組

対 象 ①0歳児からの親子

参加費 ①1,500円(保険料含む)、②1,500円(昼食付き)、③【大人】500円から(ドネーション制)、【子ども】無料

持ち物 ①おにぎり、水筒、着替え、帽子、長靴、カッパ、タオル

②バスタオル、あかちゃんの飲み物

申・問 ①②認定NPO法人森のECHA花の森こども園☎26-6828、③ゆいっこ☎26-6827 (平日午前10時〜午後4時)

30 調査研究発表会「古文書から見えてきた北条氏邦の鉢形領を支えた人びと」

鉢形領内の戦国武将の調査研究と普及を行っている当研究会では、日頃の研究成果を発表します。

と き 6月6日(日) 午前10時〜午後4時30分

と ころ 秩父宮記念市民会館大ホールフォレスト

講 演 「戦国北条家のなかで氏邦の果たした役割」黒田 基樹氏(駿河台大学教授)

演 武 「戸田派武甲流薙刀術」

報 告 「岩田家系録に見る鉢形領を支えた人たち」・鉢形領の経済学―古文書から見えてくる戦国経済の姿―・「戦国の甲冑戦闘の実際」(会員3人)

指導助言 浅倉 直美氏(埼玉県文化財保護審議会委員)・千嶋 壽氏(秩父市文化財保護審議会委員)・梅沢 太久夫氏(本会指導者)

参加費 入場無料(資料代500円)

※駐車場に限りがあります。公共交通機関をご利用ください。

閩 鉢形歴史研究会事務局(富田) ☎090-11996-9535



5・6月の無料相談室

！都合により中止となる場合があります

市民生活課の無料相談 ☎26-1133(消費生活(多重債務)は☎25-5200)

相談名	とき・ところ	相談名	とき・ところ
消費生活(多重債務)	月～金曜 9時～12時、13時～16時 秩父市役所(※)	行政手続	5月18日(火)、6月8日(火) 13時～15時
法律	6月1日(火)・17日(木)10時～15時 秩父市役所(※)	登記	5月19日(水)、6月16日(水) 13時～15時
	※電話予約が必要。5月20日(金)9時から受付、各日先着10人	税務	5月10日(月)、6月7日(月) 10時～12時
行政 ※時間は いずれも 13時～15時	5月17日(月)、6月21日(月) 秩父市役所(※)	労働・年金	5月14日(金)、6月11日(金) 13時～15時
	5月10日(月)、6月7日(月) 吉田総合支所(振興会館)	女性	5月25日(火)、6月22日(火) 13時～15時
	5月24日(月)、6月28日(月) 大滝総合支所	不動産	5月28日(金)、6月25日(金) 10時～12時、13時～15時
5月10日(月)、6月14日(月) 荒川総合支所	場秩父市役所2階相談室 ※事前の電話予約が必要。 ☎24-1774埼玉県宅建協会秩父支部事務局へ		
市民	毎月第2・4木曜 13時～16時 秩父市役所(※)		

※相談日が祝日の場合はお休みです。

相談名	相談日・内容・問い合わせ	相談名	相談日・内容・問い合わせ
子育て	月～金曜 9時～16時 秩父市子育て支援センター(下郷児童館内) ☎24-1712	結婚	6/12(土) 13時～16時 ※完全予約制(先着8人) 秩父市社会福祉協議会 ☎22-1514 場福祉女性会館
子どもについての心配ごと	月～金曜 8時30分～17時15分 家庭児童相談室(社会福祉課) ☎25-5204	心配ごと	月～金曜 8時30分～17時15分 秩父市社会福祉協議会 ☎22-1514
DVについて	月～金曜 8時30分～17時15分 社会福祉課 ☎25-5204 ※吉田・大滝・荒川総合支所市民福祉課でも実施	内職	月～金曜 9時～16時 ジョブプラザちちぶ(地場産センター3階) ☎24-5222 産業支援課 ☎25-5208
生活困窮者への支援について	月～金曜 8時30分～17時15分	職業	月～金曜 9時～17時 場ジョブプラザちちぶ
身体障がい者について	月～金曜 9時～17時 フレンドリー(カナの会) ☎26-7102 ☎62-5613	中小企業向けよろず相談	埼玉県信用保証協会による相談(要予約) 産業支援課 ☎25-5208 場産業支援課 中小企業診断士による相談(火曜) 地場産センター ☎25-0088 場地場産センター
知的障がい者・障がい児について	月～金曜 9時～17時 フレンドリー(清心会) ☎21-7171 ☎24-9963	労働相談	埼玉県労働相談センター ☎048-830-4522 月～金曜、9時～17時(受付:16時30分まで)
精神障がい者について	月～金曜 9時～17時 生活支援センター「アクセス」 ☎24-1025 ☎24-1026	かしこい就職方法教えます	5/26(水)、6/2(水)・16(水) 10時開始 場秩父勤労者福祉センター(国道140号沿い、秩父第一小前) 定5人(1人45分、要予約) 予約専用受付ダイヤル(セカンドキャリアセンター事務局) ☎049-265-5844 場産業支援課 ☎25-5208
障がい者の就労・生活	月～金曜 9時～17時 秩父障がい者就労支援センター「キャップ」 ☎21-7171 ☎24-9963	無料相談会(若者自立就労支援事業)	深谷若者サポートステーション 予約専用受付ダイヤル ☎048-577-4727 対就労に不安や悩みを持つ若者(15歳～49歳) ※1人60分、要予約 場産業支援課 ☎25-5208
いじめ・不登校等	月～金曜 9時～12時、13時～17時 教育相談室 ☎26-6321 ※☎からメール相談可	元気なシニアの就業応援	ちちぶ雇用活性化協議会 ☎26-7691
法律	毎月第4水曜 13時～16時(要予約) 場秩父地方庁舎内 県民相談総合センター ☎048-830-7830 ※予約受付は前日午前中まで		
人権	月～金曜 8時30分～17時15分 さいたま地方法務局 人権擁護委員による相談 秩父支局 ☎22-0827 火曜(第5週を除く)9時～16時		
公証相談	月～金曜 9時～17時 秩父公証役場(西武秩父駅前MTビル1階) ☎23-3788 ※事前に☎で予約 場秩父公証役場		

※相談日が祝日の場合はお休みです。

図書館だより

※図書館休館日は「くらしのカレンダー」をご覧ください。

秩父市史資料編 第十六巻発売中！

秩父図書館で実費頒布いたします。なお、郵送でもお届けできますので、ご希望の方はお問い合わせください。

内容：近世文書—松本家文書— 忍藩秩父領割役御公用日記第八十七冊～第九十七冊

体裁：B5版 812ページ 布表紙 箱入り

価格：4,000円(税込、送料別)

秩父図書館の催しもの

○わくわくえほんタイム(約30分)

とき 5月15日(土)、6月5日(土) 午後2時開始

ところ 2階視聴覚室

対象 幼児から小学生の児童

○おはなし会(約30分)

とき 5月22日(土)、6月12日(土) 午後2時開始

ところ 2階視聴覚室

対象 4歳以上の幼児から小学生の児童

※上記イベントに参加された方には、こどもどくしょポイントカードにポイントスタンプを押します。(高校生まで)

●親子でたのしむ絵本とわらべうた(約20分)

とき 5月26日(水)、6月9日(水) 午前11時開始

ところ 2階視聴覚室

対象 0～3歳のお子さんとその保護者

終了後、午後1時まで「フリータイム」として会場を開放します。

◎保健センターの4か月児健診で配布した「絵本の引換券」をお持ちの方は、「母子健康手帳」と一緒にお持ちください。

移動図書館車の巡回予定

●上吉田塚越 風間商店前(午後2時30分～3時)

6月8日(水)

●大血川地区(午後1時30分～2時)

6月15日(水)

●栃本会館付近待避所(午後1時30分～2時)

5月27日(木)

◎大雨等悪天候により、巡回できない場合があります。

◎貸出しには『図書館利用カード』が必要です。利用カードがない方はその場で発行しますので、身分証明書をお持ちください。

◎貸出期間は次回巡回日までです。

休日急患当番医

●秩父都市医師会

【休日急患対応】

まずは休日診療所または在宅当番医療機関を受診してください。

【救急告示医療機関】

重症救急患者優先のため、軽症と思われる場合にはお待ちいただくことがあります。

	秩父都市医師会休日診療所 【診療時間：午前9時～午後6時】	在宅当番医療機関 【診療時間：午前9時～午後6時】	【診療時間：午前8時30分～翌日午前8時30分】 ※午後6時以降は必ず電話で確認の上受診してください
5月16日	休日診療所(内・小) 熊木町 ☎23-8561	新船医院(内) 横瀬町 ☎24-0160	5月16日 秩父市立病院 桜木町 ☎23-0611
23日	休日診療所(内・小) 熊木町 ☎23-8561	小鹿野中央病院(内) 小鹿野町 ☎75-2332	23日 秩父市立病院 桜木町 ☎23-0611
30日	休日診療所(内・小) 熊木町 ☎23-8561	健生堂医院(内・外) 東 町 ☎22-0270	30日 皆野病院 皆野町 ☎62-6300
6月6日	休日診療所(内・小) 熊木町 ☎23-8561	金子医院(内) 皆野町 ☎62-0039	6月6日 秩父市立病院 桜木町 ☎23-0611
13日	休日診療所(内・小) 熊木町 ☎23-8561	小鹿野中央病院(内) 小鹿野町 ☎75-2332	13日 皆野病院 皆野町 ☎62-6300

※平日、休日の救急医療体制については秩父都市医師会の☎でもご確認いただけます。

※医療機関の都合で変更になることがあります。秩父消防本部(☎21-0119)でご確認ください。

平日夜間急患対応

平日夜間小児初期急患対応

土曜夜間急患対応

午後6時以降は必ず電話で確認の上受診してください	【診療時間：午後7時30分～10時】 祝日は行いません 必ず電話で確認の上受診してください	午後6時以降は必ず電話で確認の上受診してください (一般、小児共通)
月曜 皆野病院 皆野町 ☎62-6300	月曜 あらいクリニック 本 町 ☎25-2711	5月15日 皆野病院
火曜 秩父市立病院 桜木町 ☎23-0611	火曜 秩父市立病院 桜木町 ☎23-0611	22日 秩父市立病院
水曜 秩父病院 和泉町 ☎22-3022	水曜 秩父病院 和泉町 ☎22-3022	29日 秩父市立病院
木曜 秩父市立病院 桜木町 ☎23-0611 ※5/20は皆野病院(皆野町 ☎62-6300) 6/3は皆野病院(皆野町 ☎62-6300)	木曜 秩父市立病院 桜木町 ☎23-0611 ※5/20は井上皮膚科医院(本 町 ☎22-0336) 6/3は南須原医院(長瀬町 ☎66-2038)	6月5日 秩父市立病院
金曜 秩父市立病院 桜木町 ☎23-0611	金曜 秩父市立病院 桜木町 ☎23-0611	12日 秩父市立病院

新型コロナウイルス感染症かも？と不安な時の医療機関の受診について

発熱や倦怠感など新型コロナウイルス感染症のような不安な症状がある場合は、かかりつけ医や近隣の医療機関に事前に電話で相談し、医師の判断に従って受診してください。

どこの医療機関を受診するべきか分からない場合や不安な場合は【埼玉県受診・相談センター】☎048-762-8026(月～土 午前9時～午後5時30分)あるいは【県民サポートセンター】☎0570-783-770(24時間対応)へ相談してください。

埼玉県指定 診療・検査医療機関検索システム

「埼玉県指定 診療・検査医療機関」とは、埼玉県内の医療機関で新型コロナウイルスとインフルエンザ両方の診療・検査を行うことができる医療機関です。埼玉県が医療機関を指定し☎で公表しています。

発熱した時にどの医療機関に相談するか迷ったら、この検索システムで近隣の医療機関をご確認ください。



埼玉県の救急電話相談

お医者さんに行くべきか迷ったら、まず相談！

埼玉県の救急電話相談は、24時間年中無休で対応しています。突然のけが・体調不良などのときに、家庭での対処方法や、すぐに受診するべきかを相談できます。医師や看護師等が相談員となり、アドバイスしてくれますので、お気軽にお電話してください。

電話番号 #7119 (シャープ7119番)
※NTTブッシュ回線、ひかり電話、携帯電話の場合
048-824-4199
※ダイヤル回線、IP電話、PHSの場合

【利用上のお問い合わせ】

埼玉県救急電話相談は医療行為ではなく、電話でのアドバイスにより、相談者の判断の参考としていただくものです。あらかじめご理解の上、ご利用ください。

埼玉県精神科救急情報センター

夜間・休日において、精神疾患を有する方やその家族などから緊急的な相談を電話で受け付けます。

電話番号 048-723-8699
(ハローキューキュー)

受付時間 平日(月～金曜)：午後5時～翌午前8時30分
休日(土曜・日曜・祝日)：午前8時30分～翌午前8時30分



ほけんセンターだより

本当は怖い

脂質異常症

Information

詳細はこちら



健康
カレンダー



秩父市
HP



ママ、パパ応援

子育て支援アプリ
ちちぶっこ



脂質異常症とは・・・

血中のLDL（悪玉）コレステロール値が高い、HDL（善玉）コレステロール値が低い、または空腹時の血中の中性脂肪が高い状態のこと。

脂質異常症は、自覚症状はなく放置されがちですが、この状態が続くと動脈硬化になり、心筋梗塞など循環器疾患になるリスクが高くなります。健康の人に比べて約4倍も心筋梗塞を発症しやすいと言われています。

～脂質異常症を改善(予防)する3つのポイント～

ポイント1「食事」

1日3回、バランス良い食事を腹八分目。魚、大豆製品、食物繊維を多く含む食品を積極的に摂取

ポイント2「肥満解消」

体重が多い方は減量

ポイント3「適度な運動」

軽く汗をかく運動や生活の中で積極的に活動

予防接種

二種混合（ジフテリア・破傷風）

小学校6年生（平成21年4月2日～平成22年4月1日生まれ）に、予防接種を受けるための書類を学校を通じて、また郵送で通知します。

通知をご覧になり、早めに接種をお済ませください。

大人の風しん抗体検査・予防接種

秩父市に住所のある昭和37年4月2日から昭和54年4月1日の間に生まれた男性に無料クーポン券を郵送しています。有効期限は、令和4年3月31日までになります。検査を受けていない方は、早めにお受けください。

なお、無料クーポン券をなくされた方は、各保健センターまで申請ください。

献血

- とき
- ①5月21日(金)10:00～11:30
 - ②5月27日(木)10:00～11:30
 - ③6月5日(土)10:00～11:45
13:00～16:00

※変更する場合がありますので、事前にご確認ください。

子育て世代包括支援センター

コロナ禍での乳幼児の生活の注意点 その2（その1は4月号掲載）

日常的な感染予防対策として最も推奨されるのは手洗いです。一方マスクで自身の感染を予防するには、鼻と口をしっかり覆い顔に密着させるなど正しい装着が必要なため、子どもには難しく効果は限定的です。また、日本小児科医会では、2歳未満の子どもには、呼吸や心臓への負担になる、体調の変化に気づくのが遅れるなどからマスクを使用しないことを提言しています。

ところ（主催団体）

- ①埼玉県秩父農林振興センター
- ②吉田総合支所（秩父献血推進協議会）
- ③UNICUS秩父（本町青年部）

健康マイレージクイズ

ヒント：市報4月号

大腸がんについて、正しいものに○、誤っているものに×をつけてください。

- ①大腸がんは、がん死因原因の女性1位、男性3位である。
- ②大腸がんは早期に腹痛の症状があるため分かりやすい。
- ③大腸がんは早期に発見することで95%の人が治るといわれている。
- ④大腸がん検診（便潜血検査）は食事制限をする必要があり、難しい検査である。

【回答欄】

①	②	③	④

※ポイント付与の窓口は各保健センターです。

くらしのカレンダー



5月の納税

問 収納課 ☎ 22-2210

納期限
5/31(月)

- 固定資産税 第1期
- 軽自動車税

納期内の納付にご協力をお願いします。

口座振替をご利用の方は、納期限の日に振り替えますので預貯金の残高をご確認ください。

2021年5月号

日	月	火	水	木	金	土
5/2	3 憲法記念日	4 みどりの日	5 こどもの日	6	7 ママサロン(長瀬町)	8
休館: 大滝	休館: 荒川 吉田 大滝	休館: 吉田 大滝	休館: 吉田 大滝	休館: 秩父		休館: 大滝
9 マタニティ育児体験教室	10 荒川 育児相談 秩父 税務相談 吉田 行政相談 荒川 行政相談	11 ソーシャルクラブ すこやか相談(ことば) 秩父 法律相談	12 4か月児健康診査 ママサロン(小鹿野町)	13 夜間窓口 3歳児健康診査 秩父 市民相談	14 乳・子宮頸がん検診 ママサロン(下郷児童館内) 秩父 労働・年金相談	15
休館: 大滝	休館: 秩父 荒川 吉田			休館: 秩父	休館: 大滝	休館: 大滝
16	17 すこやか相談(子育て) 秩父 行政相談	18 秩父 行政手続相談	19 10か月児健診 ママサロン(横瀬児童館) 秩父 登記相談	20 1歳6か月児健診 秩父 法律相談	21 すこやか相談(運動) ママサロン(横瀬児童館)	22
休館: 大滝	休館: 秩父 荒川 吉田		休館: 秩父	休館: 秩父	休館: 大滝	休館: 大滝
23	24 1歳6か月からのあそびの教室 大滝 行政相談	25 はじめてのカンタン♪ 離乳食教室 秩父 女性相談	26 育児相談(歯の健康相談あり) ママサロン(横瀬児童館)	27 夜間窓口 秩父 市民相談	28 胃がん検診 ママサロン(下郷児童館内) 秩父 不動産相談	29
休館: 大滝	休館: 秩父 荒川 吉田			休館: 秩父	休館: 大滝	休館: 大滝
30 最終日曜窓口	31	6/1 すこやか相談(心理) 秩父 法律相談	2 フレマ&産後ママのリフレッシュ教室 ママサロン(横瀬児童館)	3	4 ママサロン(長瀬町)	5
休館: 大滝	休館: 秩父 荒川 吉田	休館: 秩父			休館: 大滝	休館: 大滝
6	7 秩父 税務相談 吉田 行政相談	8 ソーシャルクラブ 秩父 行政手続相談	9 4か月児健診 ママサロン(皆野町)	10 夜間窓口 3歳児健診 吉田 育児相談 秩父 市民相談	11 ママサロン(下郷児童館内) 秩父 労働・年金相談	12
休館: 大滝	休館: 秩父 荒川 吉田			休館: 秩父	休館: 大滝	休館: 大滝

平日夜間窓口	最終日曜窓口	休日等の戸籍の届出
午後5時15分～7時15分 (第2・4木曜日)	午前8時30分～正午 午後1時～5時	午前9時～正午 午後1時～4時
市役所本庁舎1階		市役所本庁舎1階 総合案内カウンター
①戸籍の届書の預かり ②戸籍謄本、住民票の写し ③印鑑登録および印鑑証明書の発行 ④納税と納税相談の受け付け ⑤火葬許可証等の発行業務 ⑥転入、転出、転居届等の受け付け(住民基本台帳カード等の処理を含む) ⑦国民健康保険、国民年金、高齢者医療等に関する業務 ⑧保育所、児童手当、子育て支援等に関する業務 ⑨バスポート(旅券)交付業務(最終日曜窓口では午前9時～正午、午後1時～4時30分)		①戸籍の届書の預かり ②火葬許可証等の発行業務
※上記業務の一部について、処理できない場合があります。詳細はお問い合わせください。		
問 市民課 ☎ 22-5348 子ども課 ☎ 25-5206	問 保険年金課 ☎ 25-5201 収納課 ☎ 22-2210	問 ☎ 22-2211 (代表)

保健センターの催し・健診など(1段目)

■ P.25「保健センターだより」や、3月号市報と併せて配布した「秩父市健康カレンダー」もご覧ください。

市民生活課の無料相談室(2段目)

秩父 市役所本庁舎2階 吉田 吉田総合支所
大滝 大滝総合支所 荒川 荒川総合支所
問 市民生活課 ☎ 26-1133

■ その他の相談は P.23「無料相談室」をご覧ください。

図書館休館日(最下段)

秩父 秩父図書館 吉田 吉田分館
大滝 大滝分館 荒川 荒川図書館

■ P.23「図書館だより」もご覧ください。

(注) 市外局番表記のない電話番号は「0494」が、市外局番となります。