

市報 秩父

【主な内容】

- 定額給付金・子育て応援特別手当のご案内
- もうすぐ開花 羊山の芝桜
- 4月12日㊤秩父市長選挙・秩父市議会議員補欠選挙
- いよいよスタート！パスポート（旅券）申請方法のご案内
- 「森のキャンパスアドベンチャーコース」のご利用を！

【あべにーる ～未来～ 第8号】

3

2009 No.48

平成21年3月10日 毎月1回発行

発行所 秩父市役所 電話 0494-22-2211(代表)
〒368-8686 埼玉県秩父市熊木町 8 番15号

【市の人口】
70,339人
男=34,382人
女=35,957人
前月比-39人

【世帯数】
26,364世帯
前月比+4世帯
平成21年2月1日現在
(人口・世帯数は
外国人登録を含む)



全国でいち早く

定額給付金を支給!

市民の皆さんの生活支援と景気浮揚を目的に定額給付金が支給されます。

秩父市では、この給付金を少しでも早く市民の皆さんに支給できるよう準備を整えました。なるべく早く申請をしていただき、受給した給付金は秩父の街をもっと元気にするために、ぜひ地元でお使いください。

対象

2月1日現在、住民基本台帳に記録および外国人登録原票に登録されている方(不法滞在者および短期滞在者は除きます。)

※受給権者は、給付対象者の属する世帯の世帯主となりますのでご注意ください。

給付額

一人につき12,000円 ※2月1日現在、65歳以上の方および18歳以下の方は、一人につき20,000円となります。

申請および給付方法

3月中旬に各世帯主あてに申請書を郵送しますので、次のいずれかの方法で申請してください。

①郵便による申請

申請書に振込先口座等を記入し、本人確認書類、振込口座通帳の写しを同封する返信用封筒で返送してください。後日、指定口座に振り込みます。

②窓口による申請

申請書に振込口座等を記入し、本人確認書類、振込口座通帳とともに窓口に参加してください。後日、指定口座に振り込みます。
その他
詳細は、申請書に同封されるチラシをご覧ください。

③定額給付室(本庁舎3階)

☎25-5229(直通)
☎22-2211(内線1334)

吉田・大滝・荒川総合支所市民福祉課

吉田総合支所 ☎72-6082

大滝総合支所 ☎55-0865

荒川総合支所 ☎54-2395

振り込め詐欺にご注意を!

定額給付金の給付をよそおった「振り込め詐欺」や「個人情報情報の詐取」にご注意ください。市役所や国の機関から、「定額給付金」の給付に関して、個人情報となる口座番号や家族構成などを電話でお聞きすることは絶対ありません。

また、自宅や職場などに市役所や総務省の職員などをかたった電話がかかってきたり、不審な郵便物が届いたら、市役所や最寄りの警察署、駐在所にご連絡ください。

プレミアム付き

秩父市共通商品券が

販売されます

定額給付金の支給に合わせ、地元で使ってお得な「プレミアム付き商品券」が販売されます。

10,000円分の商品券が、9,500円で購入でき、ダブルチャンスとして、抽選で総額400万円の秩父市共通商品券「和同開珎」が当たります。

なお、商品券の発行に合わせ消費税拡大セールも実施されます。
※商品券の発行やセールの詳細は、秩父商工会議所および秩父市商店連盟連合会により行われます。

秩父商工会議所 ☎22-4411
市役所商業振興課 ☎25-5208

申請・給付Q&A

Q 窓口申請の受付はいつから始まりますか?

A 3月16日(月)から、市民会館・吉田・大滝・荒川総合支所の各会場で開始します。また、3月20日(金・祝)、21日(土)、22日(日)も申請を受け付けます。日程の詳細は、各世帯に郵送するチラシをご覧ください。なお、できるだけ早い申請をお願いします。

Q 定額給付金はいつから支給されますか?

A 3月22日(日)までの申請受付分を3月30日(月)に振り込む予定です。ただし、ゆうちょ銀行(郵便局)の場合は、4月下旬ごろになる見込みです。

Q 本人確認書類とは何ですか?

A 運転免許証、パスポート(旅券)、住民基本台帳カード、健康保険証、外国人登録証明書、身体障害者手帳などのことをいいます。

Q 振込口座通帳の写しとは?

A 世帯主の振込口座の口座番号・名義人のわかる通帳をコピーしたものです。ゆうちょ銀行の場合は、記号・番号(5桁と8桁)が印字されているものに限り

※給付金について詳しくは、右記までお問い合わせください。

定額給付金および子育て応援特別手当は、国の関連法案が可決された場合に支給されます。

子育て応援特別手当のご案内

幼児教育期の第2子以降の子どもが、一定の条件に該当する場合は、生活支援のため、今回に限り「子育て応援特別手当」が支給されます。

対象 定額給付金の支給対象であり、また次の2つの条件を満たす子どもがいる世帯の世帯主の方

- ① 3歳以上18歳以下の扶養する子どもが2人以上いること
- ② 平成14年4月2日～平成17年4月1日生まれまでの第2子以降の子どもがいること

給付額 該当する子ども1人につき、36,000円

申請および給付方法 該当する世帯主あてに申請書を

3月中旬に発送する予定です。(給付方法は定額給付金と同じです。)

なお、扶養している該当の子どもが別世帯にいる世帯主の方は、窓口で申請を受け付けます。この場合、申請に必要な書類のほかに、次の書類を持参してください。

- 別世帯の子どもを扶養していることのわかる書類(該当する子どもの被保険者証等)

問 こども課児童給付担当
☎ 2212211(内線1183)

吉田・大滝・荒川総合支所市民福祉課
 吉田 ☎ 7216082
 大滝 ☎ 5510865
 荒川 ☎ 5412395



お元気ですか？市長です

～市内の景気動向と定額給付金～

各地から花の便りが聞こえはじめ、日差しには春の暖かさを感じるようになりました。

さて、「百年に一度」と言われる現在の不況下ですが、地域経済の状況を把握するため、金融機関や製造業、小売業などの市内企業を訪問しました。訪問先企業の経営者の方々から金融面での景気動向、工場の稼働状況や雇用動向などをお聞きしましたが、やはり、ほとんどの企業において受注や売上の急激な落込みがあり、操業の一時休止や収益悪化が進んでいて、その厳しさは私が想像していた以上でした。多くの経営者から、「先行きは不透明で底が見えない」といった感想が聞かれ、この先の経済政策の舵とりは大変難しいと心の底から感じたところです。雇用動向についても、かなりの失業が発生しており、春以降はさらなる悪化が見込まれています。市民の生活を守っていくためにも、私がこれまでに培った経済知識と政治経験の全てをかけて、職員とともに、市として可能な限りの緊急経済対策に当たっていきたいと思います。

また、全国民に給付することになった「定額給付金」については色々なご意見がありますが、国で決まったからには、「子育て応援特別手当」とあわせ、他市にさきがけて給付できるよう、秩父市では「定額給付金室」を設置して準備を進めています。3月中旬に各世帯主あてに申請書が郵送されますので、案内にしたがって手続きを行ってください。手続きが順調に進んだ場合には、早ければ今月末に銀行口座への振込みが始まります。

地元商店で使えるお得なプレミアム付き商品券の発行も予定されています。給付金を使う場合には、地域経済を盛り上げるためにも、ぜひ地元で使っていただきたいと思います。春にはお天気だけでなく、少しでも懐が温かくなるといいですね。

秩父市長 **栗原 稔**

「子育て応援特別手当」の給付【例】

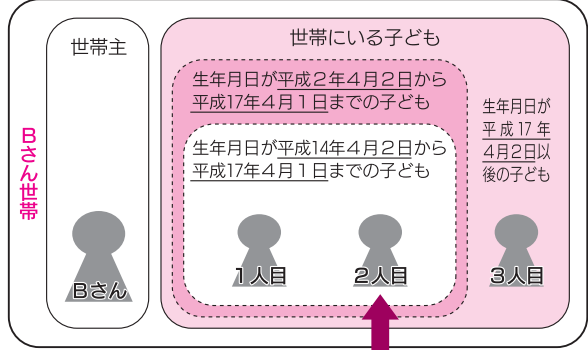
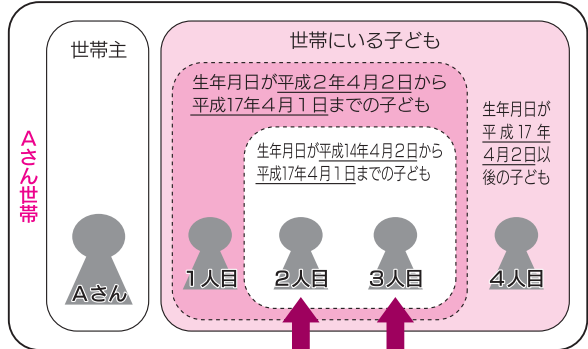

市報ちちぶは、町会の皆様のご協力で配られています。

③ なお、市役所総合窓口、吉田・大滝・荒川総合支所、各公民館、吉田生涯学習センター、文化体育センターでも配布しています。

もうあぐ開花

羊山の芝桜

羊山公園に敷き詰められる“花の絨毯”
 多くの人を魅了し、癒しを与える空間“芝桜の丘”
 今年は、9種類、40万株以上の芝桜が
 秩父の春を彩ります

今年も「芝桜の丘」は、芝桜開
 花期間中、有料とさせていた
 ます。これは、芝桜の丘植栽地・
 周辺整備などの更なる充実を図
 るとともに、サービスの向上のため
 来園者の皆さんにご負担をお願い
 するものです。

期 間 4月1日(水)～5月10日(日)
 (午前8時～午後5時)のうち花
 の見ごろの期間

「芝桜の丘」への入場は
 有料とさせていただきます

入園料

入園料		区分
団体	個人	一般
1日2500円	1日3000円	中学生以下
無料		

※身体障害者手帳、療育手帳または
 精神障害者保健福祉手帳の交付を
 受けている方は、無料となります。
 (芝桜の丘内の入園券販売場に手
 帳を提示してください。)

※「一般」とは、中学生およびこれ
 に相当する方を除く満15歳以上
 の方です。

※「団体」とは、入園料を支払う入
 園者の数が20人以上のもので
 次ページにある「芝桜の丘無料入
 園券引換券」をご利用ください。

引換券を切り取って
 芝桜の丘内の入園券販
 売場に持参のうえ、無
 料入園券と引き換えて
 ください。

羊山公園内の
 駐車場も有料に!

今年も芝桜開花期間
 中、園内の駐車場を利
 用する場合は駐車整理
 料をいただきます。こ
 れは、来園者の方々に
 快適・安全に芝桜を鑑
 賞していただくため
 料金は交通整理や駐車
 場警備のために利用さ

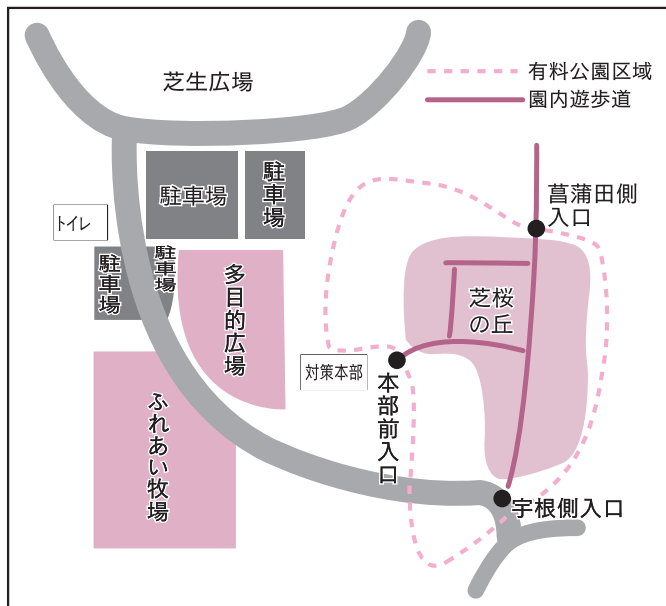

せていただきます。

期 間 4月1日(水)～5月10日(日)
 (午前7時～午後5時)
 ※花の開花状況によって変更にな
 る場合があります。

料金

大型バス 3,000円
 マイクロバス 2,000円
 乗用車(軽含む) 500円
 二輪車 200円

次ページにある「羊山公園内駐
 車場利用券」をご利用ください。
 切り取って、駐車場係員に渡し
 てください。

※利用券は、交通渋滞対策が行わ
 れる期日と各臨時駐車場での利
 用はできません。

問 公園課 ☎22-2603

開花期間中 交通渋滞対策を行います

芝桜開花期間中の混雑が予想される次の10日間を対象として、交通渋滞の緩和を目的とした渋滞対策を行います。

対象日(10日間)

4月	18日(土)、19日(日)、25日(土)、26日(日)、29日(水)昭和の日
5月	2日(土)、3日(日)憲法記念日、4日(月)みどりの日、5日(火)こどもの日、6日(水)振替休日

渋滞対策内容

①電車による羊山公園への来園を促進

ポスター、マスメディアを通して、電車での来園を促進します。

②来園者の車両誘導

羊山公園内道路とアクセス道路の交通規制を行います。

○坂水交差点の渋滞対策、徒歩による来園者の安全確保を図るため、羊山公園内道路の交通規制(車両進入禁止)を行います。

○羊山公園内およびアクセス道路交通規制予定時間

午前7時～午後5時

※交通渋滞対策を行う期日(時間帯)は、交通規制のため羊山公園内の駐車場は使用できません。

※臨時駐車場利用については、交通渋滞対策および環境対策事業(広報・誘導・警備・シャトルバス運行等)の運営費用に充てるため、駐車整理料のご負担をお願いいたします。



中心市街地の交通渋滞を緩和するため、郊外に臨時駐車場を設けて、国道140号および299号からの車両を誘導します。

なお、ミューズパーク臨時駐車場および公設地方卸売市場臨時駐車場は利用者のためのシャトルバスを運行します。

※臨時駐車場利用については、交通渋滞対策および環境対策事業(広報・誘導・警備・シャトルバス運行等)の運営費用に充てるため、駐車整理料のご負担をお願いいたします。

芝桜開花期間中、羊山公園を利用される方には、大変ご迷惑をお掛けしますが、ご理解とご協力をお願いいたします。

市民生活課 ☎2515200



多くの方が利用するシャトルバス

平成21年度
羊山公園芝桜の丘 無料入園券
引換券

有料期間中 1回限り有効(4人まで)

※この券を芝桜の丘内の入園券売場に持参のうえ、無料入園券と引き換えてください。
※4月1日～5月10日(午前8時～午後5時)までのうち、芝桜の見ごろの期間に限り有料になります。
※この券の複製・コピーによる使用はできません。

平成21年度
羊山公園内駐車場利用券

芝桜開花期間中 1回限り有効
自家用車(自動車(軽含む)・二輪車)のみ

※満車の場合は、ご利用いただけないことがあります。
※4月18日～5月6日の土・日・祝日(交通対策実施日)は、公園内一般車両進入禁止のため、ご利用いただけません。
※この券の複製・コピーによる使用はできません。

※無料入園券と駐車場利用券は、市報ちちぶ4月号にも掲載する予定です。

「芝桜の丘」を皆さんの手で！

今年も芝桜植栽地内の除草に参加していただけるボランティアを募集します。

活動期間

4月～10月までの毎週金曜日、午前7時～9時のおおむね2時間程度（雨天の場合は中止）※初回は、4月3日（金）午前7時から行います。

ところ

羊山公園「芝桜の丘」

対象 傾斜地での作業ができる健康で直接現地に集合できる方
持参していただくもの 軍手、移植コテ（小さなスコップ）などの作業用品

※作業しやすい服装でお願いします。

申込方法 電話、FAX、Eメールにて、住所、氏名、電話番号を公園課までお知らせください。

申込期間

3月27日（金）まで

その他

駐車場に限りがあるため、知り合いの方と参加される場合は、車の乗り合わせにご協力をお願いします。



早朝に行われる除草作業の様子

こんなお手伝いもしていただきました！



除草ボランティアの皆さんには、活動最終日となった昨年10月31日に、土壌改良を実施した場所に新たな苗を植栽していただきました。

このように「芝桜の丘」は、多くの皆さんのご理解とご協力により整備され、秋に植えた苗は冬の寒さを乗り越え、今年も多くの人を魅了する「花の絨毯」になっていきます。

員集 会募

地域で子育てをサポート ファミリー・サポート・センター

ファミリー・サポート・センターは、地域の子育てを応援するため、育児の援助をしてほしい人と支援できる人をつなぐ有償ボランティアの会員組織です。

「少しの間子どもを見てくれる人がいれば…」

「仕事で迎えが間に合わない。代わりに行ってくれる人がいれば…」

というようなことはありませんか。そんな声に応えるため、地域の人々がネットワークをつくり、子育てについてサポートする会員組織を運営しています。

1月末現在、依頼会員65人、協力会員59人、両方会員17人が登録しています。登録を希望する方は

ご連絡ください。
どんな人が会員になれるの？

子育てに理解があり、育児の援助を行いたい方（**協力会員**）、育児の援助を受けたい方（**依頼会員**）、両方を希望する方（**両方会員**）
協力会員 心身ともに健康で子育てに意欲のある18歳以上の方
依頼会員 生後6か月～小学校6年生までのお子さんの保護者

なお、会員となった方は、ファミリー・サポート・センター補償保険に一括加入します。なお、保険代は当センターが負担します。

関 秩父ファミリー・サポート・センター（秩父市シルバー人材センター内） ☎21-3311

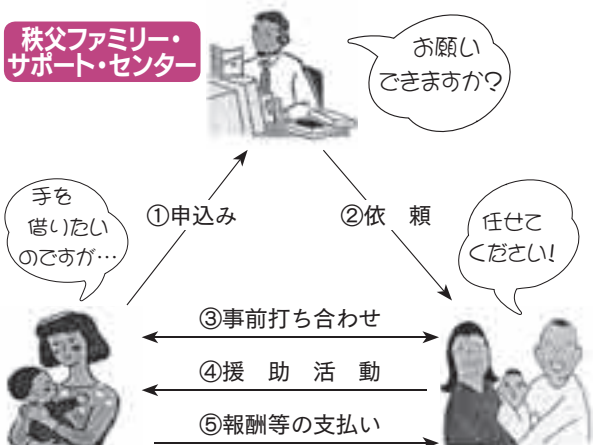

- (例)
- ・保育所（園）や学童保育等へのお迎えや帰宅後のお預かり
 - ・保護者の急用や病気の時のお子さんのお預かり
 - ・病気回復期の乳幼児や小学生のお預かり
 - ・冠婚葬祭による外出などの時のお子さんのお預かり

利用料金

曜日	利用時間	利用料金
月～金	午前8時～午後7時	1時間600円
	午前8時前、午後7時以降	1時間700円
土・日 祝日	午前8時～午後7時	1時間700円
	午前8時前、午後7時以降	1時間800円

※1時間を超えた場合は、30分単位（半額）とします。
※病気回復期の乳幼児や小学生をお預かりする場合には、上記利用料金の半額を市が負担します。（通院中の病院の薬袋等による確認が必要となります。）

ふるさと納税にようこそ ご寄附のご紹介

市では、「ふるさと納税」制度により広く寄附を募っています。昨年10月から今年1月までの4か月間に、新たに8件295,000円の温かいご寄附をいただきました。



ご寄附をいただいた方	
小門 昇様 (埼玉県本庄市在住)	30,000円
匿名希望様 (兵庫県姫路市在住)	20,000円
匿名希望様 (埼玉県さいたま市在住)	30,000円
匿名希望様 (埼玉県越谷市在住)	100,000円
匿名希望様 (東京都世田谷区在住)	50,000円
匿名希望様 (埼玉県秩父市在住)	20,000円
匿名希望様 (埼玉県日高市在住)	15,000円
匿名希望様 (群馬県神流町在住)	30,000円

これにより、寄附金累計は、16件960,000円となりました。この寄附金は、ご寄附いただいた方の希望された「お品書き」(使用道)に沿った事業に大切に使用させていただきます。ご寄附にあたり、次の一言をいただいています。

自然豊かなまちなので、もっと観光が盛んになったらいいなと思いき寄附いたします。(匿名希望様)

希望された「お品書き」(使用道)

- 環境に優しい秩父づくり 1件 100,000円
- おもてなしの心で迎える秩父づくり 1件 20,000円
- 助けあい温もりの秩父づくり 1件 30,000円
- 使用道はおまかせ 5件 145,000円

市では、これからもPR活動を実施して、多くの方からの寄附を募りたいと考えています。
ふるさと創造課 ☎22-2823

ご寄附ありがとうございました

次の方から、社会福祉のために寄附をいただきました。温かな善意に感謝し、ご紹介します。(平成21年1月)
▶16日、宗福寺様(井上周二住職)から20,000円



引越しをするときは 住民異動届をしましょう

進学や就職などで引越しの多い時期となりました。

住民基本台帳(住民票)は、皆さんの居住関係を記録し、さまざまな行政サービスの基礎となるものです。引越しをして住所が変わったときや、世帯構成が変わったときは、14日以内に(転出する際はあらかじめ)届出をしましょう。

また、住所は生活の拠点となるところを正しく届け出ましょう。窓口にて本人確認を行っていただくので、届出の際は、窓口に来る方の本人確認書類(運転免許証、パスポート、住民基本台帳カード

など)をお持ちください。
市民課 ☎22-2211

(内線 1117・1118)

市税等の納め忘れは ありませんか?

市税等(市県民税、固定資産税・都市計画税、軽自動車税、国民健康保険税)の通常の納期限は、3月2日をもってすべて到来しました。

納付を忘れた市税がないか、確認をお願いします。

☎収納課 ☎22-2210

3・4月の本庁舎

夜間・最終日曜・休日 窓口開設

日	月	火	水	木	金	土
3/8	9	10	11	12	13	14
15	16	17	18	19	20	21
22	23	24	25	26	27	28
29	30	31	4/1	2	3	4
5	6	7	8	9	10	11

平日夜間窓口	最終日曜窓口	休日窓口
3月12日・26日 4月9日	3月29日	3月29日を除く 土・日曜・祝日
17時15分～ 19時15分	8時30分～ 17時15分	8時30分～ 17時15分
市民課・保険年金課・こども課・ 収納課	総合窓口 (市役所1階正面玄関左)	
①戸籍の届書の預かり ②戸籍、住民票の写し、印鑑登録・ 証明、所得課税証明書などの発行 ③転入、転出、転居届等の事務 ④納税と納税相談の受付 ⑤国民健康保険、国民年金、老人 保健に関する業務 ⑥保育所、児童手当、子育て支援 等に関する業務	①戸籍の届書の預かり ②住民票の写し、印鑑 証明書や所得課税 証明書などの発行 ③市への納入金預かり ④死亡届に関する業務 ※上記の業務以外は行 いません。	

※最終日曜窓口・休日窓口の正午～午後2時は大変混雑するため、手続きにお時間をいただくことがあります。ご了承ください。

今月の防災・防犯話し合いテーマ

家族全員の連絡先(職場・学校・塾等)を知っておきましょう

4/12日

秩父市長選挙

秩父市議会議員補欠選挙

市民の代表を選ぶ大切な選挙です。
必ず投票しましょう。

投票日および投票時間

投票日 4月12日(日)

投票開始時間 午前7時から

※終了時刻は投票所により異なりますので、投票所入場券でご確認ください。

秩父市で投票できる方

日本国籍を有し、平成元年4月13日までに生まれた方で、本年1月4日までに秩父市に住民登録され、引き続き本市に居住し、秩父市の選挙人名簿に登録されている方

市内で転居された方の投票

3月19日以降、市内転居の届出をされた方は、前の住所の投票所で投票してください。

投票所入場券

投票所入場券が届いたら、記載内容を確かめ、大切に保管してください。

ください。投票所へは入場券を各自で切り離し、本人の入場券だけを持参してください。

期日前投票

投票日に、仕事やレジャーなどで投票できない方は、期日前投票をすることができます。

とき 4月6日(月)～4月11日(土)

午前8時30分～午後8時

期日前投票所 本庁舎4階会議室

および吉田・大滝・荒川総合支所
※どちらの期日前投票所でも投票ができます。入場券を持参のうえ投票してください。

選挙公報の配布

朝日・埼玉・産経・東京・日経・毎日・読売の朝刊に折込み、配布します。その他の新聞を購読の方および購読されていない方は、選挙管理委員会事務局までご連絡いただければ郵送します。また、市役所、吉田・大滝・荒川総合支所および各公民館でも配布します。

開票速報

今回の選挙では、携帯電話やパソコンのメールを使った開票速報の配信サービスを実施します。希望される方は、下の方法により「よいまちモニター制度」に登録してください。なお、市の事業や取り組みに関する簡単なアンケートも随時配信しますので、回答への協力もお願いします。

※開票速報は、テレホンサービス(☎0180019941934)

でも確認でき、開票結果は市ホームページにも掲載します。

問 選挙管理委員会 ☎2218200

軽自動車や原付自転車を廃棄・譲渡した方

または
3月末までに廃棄・譲渡の予定の方
3月末までに手続きを!



軽自動車税は、毎年4月1日現在に軽自動車等を所有している方に課税されます。

廃棄、譲渡、転出をした場合には、3月末までに廃車や名義変更等の手続きをしてください。手続きがない場合は、その年度の軽自動車税は旧所有者等に課税することになります。また、所有者が死亡したときは、必ず名義変更等をするようお願いいたします。

詳細については、下記窓口にお問い合わせください。

車種	取扱窓口
原動機付自転車(125cc以下) ミニカー、小型特殊自動車	市役所課税課 吉田・大滝・荒川総合支所総務課
二輪の軽自動車 (125cc超250cc以下) 二輪の小型自動車(250cc超)	関東運輸局埼玉運輸支局 熊谷自動車検査登録事務所 ☎050-5540-2027 (テレホンサービス)
三・四輪の軽自動車	軽自動車検査協会 埼玉事務所熊谷支所 ☎048-574-1662

※盗難や紛失の場合は、必ず警察へ届け出てから廃車の手続きをしてください。

※車種により、取扱窓口が異なります。

※軽自動車等は、4月2日以降に廃車や譲渡をされても、その年度分の税金は納めていただくことになります。

問 課税課諸税担当 ☎22-2211 (内線1277)

《よいまちモニター会員登録方法》

■携帯電話から

QRコード読み取り機能付の携帯電話はこちらから▶▶▶▶



QRコード読み取り機能のない携帯電話は

URL : <https://yoimachi.city.chichibu.lg.jp/entry> を直接入力してください!

※携帯電話でメールの受信制限をしている方は、よいまちモニター事務局からのメールが届くようにcity.chichibu.lg.jpを受信可能に設定してから登録をお願いします。

■パソコンから

市ホームページのトップ画面左上「よいまちモニター」のバナーをクリックして、登録画面へ!

いよいよ
スタート!

パスポート(旅券)申請方法のご案内



4月1日(水)からパスポートの申請・交付業務を開始します。

新規や切替の申請については、下表をご覧ください。

なお、パスポートを受領する際は、必ず本人が市民課の窓口で受けとることになりますのでご注意ください。また、紛失や盗難、焼失、損傷、記載事項の訂正などについては、お問い合わせください。

市民課 ☎ 22-5348



申請に必要な書類(新規・切替)

1	一般旅券発給申請書 1通 (申請書は市役所にあります。)	①10年有効旅券と5年有効旅券で申請書が異なりますのでご注意ください。 ②未成年者(20歳未満)は、5年有効旅券のみの申請となります。
2	戸籍抄本または謄本 1通 (6か月以内に発行されたもの)	①有効旅券をお持ちの方で、氏名・本籍(都道府県)に変更がない方は省略できます。 ②同一戸籍内にある2人以上の方が同時に旅券の申請をする場合は、戸籍謄本の場合1通とすることができます。
3	写真 1枚 (6ヶ月以内に撮影したもの) (単位:mm) (原寸大)	①ふちなしで左図の規格をみたしたもの(※機械処理のため、顔の大きさ、頭上の余白等が規格に合わない場合は撮り直しをしていただきます。) ②申請者本人のみが撮影されたもの ③正面向き、無帽、無背景、影なし ④カラー、白黒どちらでも可 ※ふさわしくない写真 ・不鮮明、変色、傷のついているもの ・マスク、髪が覆う等で顔が確認しにくいもの ・目元がはっきりしないもの(眼鏡のレンズが反射しているもの、濃い色の眼鏡をかけたもの、カラーコンタクト着用のもの、髪が目にかかっているもの、目元が影になっているもの) ・人物および着衣が背景と同一色で区別のつきにくいもの ・髪にヘアバンド、リボン、髪飾り、スカーフ等により、本人確認上支障のあるもの ・表情が平常と著しく異なるもの(大笑いしている等) ※写真は旅券に転写されますので画質も重要です。ボックス写真、デジタルカメラを利用する場合は特に注意が必要です。
4	本人確認の書類 有効な原本(コピーは不可) ※代理人が申請する場合は、申請者本人と代理人の方それぞれの分が必要です。	①1点でよい書類 日本国旅券・運転免許証・住基カード(写真付き)・船員手帳・海技免状・猟銃等所持許可証・戦傷病者手帳・宅建取引主任者証・電気工事士免状・無線従事者免許証・官公庁職員身分証明書・身体障害者手帳(偽造防止、写真付き) ②2点必要な書類 健康保険証・国民健康保険証・船員保険証・共済組合員証・年金証書等、介護保険証・印鑑登録証明書および実印・後期高齢者医療被保険者証・その他写真付きの身分証明書(学生証・社員証・公的な資格証明書など)
5	以前取得した旅券	①有効な旅券をお持ちの方は、有効旅券を提出しないと申請ができません。 ②以前に旅券を取得された方は、失効していてもそのパスポートをお持ちください。
6	住民票 1通(秩父市に住民票のある方は不要)	居所申請で市外に住民票がある場合は住民票が必要です。

パスポートの紛失・盗難・焼失・損傷・記載事項の訂正などの場合は、市民課(☎22-5348)に、お問い合わせください。

受付時間

申請	月～金曜日(午前9時～午後4時30分)
受領	月～金曜日(午前9時～午後4時30分) ※第2・4木曜日は午後7時15分まで ※毎月最終日曜日(午前9時～午後4時30分)

※土曜日・祝日・年末年始(12/29～1/3)は業務を行いません。

申請手数料

種類	収入印紙	埼玉県収入証紙	合計
有効期間:10年	14,000円	2,000円	16,000円
有効期間:5年	9,000円	2,000円	11,000円
12歳未満用	4,000円	2,000円	6,000円

※手数料は、パスポートを受け取る時に収入印紙と埼玉県収入証紙で納めていただきます。

秩父市は、秩父夜祭のユネスコ世界無形文化遺産登録に向けてチャレンジしています!

ご存じですか？

福祉手当・福祉医療費

福祉に関する手当・医療制度についてご案内します。該当する場合は申請してください。なお、すでに受給されている方は、新たに申請する必要はありません。

①障害児福祉手当

対象 障がいがあるため、常時介護が必要な20歳未満の方

ただし、本人または扶養義務者に一定以上の所得がある場合は、一定期間支給停止となります。

手当額 月額14,380円

※次の方は受けられません。
・社会福祉施設に入所している方
・障害基礎年金を受けている方

②特別障害者手当

対象 次のいずれかに該当する20歳以上の在宅で生活している方

○国民年金法1級程度の障がいがある方
○国民年金法2級程度の障がいがある方

○肢体不自由で、国民年金法1級程度の障がいがあり、日常生活において常時特別な介護が必要

な方

○内部障がいおよびその他疾患で、国民年金法1級程度の障がいがあり、絶対安静の方

○精神障がい（知的障がい含む）で、国民年金法1級程度の障がいがあり、日常生活において常時特別な介護が必要な方

※ただし、本人または扶養義務者に一定以上の所得がある場合は、一定期間支給停止となります。なお、障害基礎年金を受給している方も申請できます。

手当額 月額26,440円

※次の方は受けられません。
・社会福祉施設等に入所している方
・病院または診療所に継続して3か月を超えて入院している方

③特別児童扶養手当

対象 一定の障がいがある20歳未満の方を家庭において育てている方

※障がいがある方とは、特別児童扶養手当認定診断書により一

定の障がいがあると認められた方（おおむね身体障害者手帳1級、2級、3級、療育手帳A、Bをお持ちの方）です。
※ただし、同居の家族に一定以上の所得がある場合は支給停止となります。

手当額 障がいに応じて、1級、2級に分かれます。1級の重度の場合、月額50,750円、2級の中度の場合、月額33,800円となります。

※社会福祉施設に入所している場合は受けられません。

④在宅重度心身障害者手当

対象 身体障害者手帳1級、2級、療育手帳A、Aをお持ちで、在宅で生活されている市民税非課税の方

手当額 月額5,000円

※次の方は受けられません。
・他の手当を受けている方
・社会福祉施設に入所している方

⑤重度心身障害者医療費

対象 次のいずれかに該当する方

○身体障害者手帳1級、2級、3級をお持ちの方

○療育手帳A、A、Bをお持ちの方

○65歳以上で高齢者の医療の確保に関する法律の「障害認定」を受けた方

⑥児童扶養手当

対象 次のいずれかに該当する児童を養育している母親または養育者

○父母が離婚した児童

○父が死亡した児童

○父に一定の障がいがある児童

○未婚の母で父がいない児童（認知されている児童も対象）

○その他の理由で父がいない児童

※ただし、本人または扶養義務者等に一定額以上の「所得」があるときは、支給停止になります。

次の方は受けられません。

○申請者や児童が日本国内に住所を有しないとき

○申請者や児童が公的年金を受領できるとき

○児童福祉施設等（母子生活支援施設などを除く）に入所しているとき

○その他状況により該当しない場合があります。

手当額 児童1人の場合は、所得に応じて、全部支給（月額41,720円）と一部支給（所得により、月額41,710円〜9,850円まで）の2区分になります。

※「児童」とは、18歳になる日以降の最初の3月31日までのお子さんまたは20歳未満で一定の障がいのあるお子さんのことをいいます。

⑦ひとり親家庭等医療費

ひとり親家庭等の皆さんが、医療保険制度で医療を受けた場合に、支払った医療費の一部を助成する制度です。

対象 次のいずれかに該当する児童を養育している家庭

- 父母が離婚した児童
- 父または母が死亡した児童
- 父または母に一定の障がいがある児童
- その他の理由で父または母がい

ない児童

※ただし、児童扶養手当に準じた所得制限があります。重度心身障害者医療費支給対象者は除きます。

※「児童」とは、⑥児童扶養手当と同じ⑩をご覧ください。

⑧こども医療費

子どもが医療保険制度で医療を受けた場合に、支払った医療費を助成する制度です。

対象 市内に住所を有し、医療

保険制度に加入している子どもです。(重度心身障害者医療費・ひとり親家庭等医療費支給対象者は除きます。)

申請 出生・転入時に申請を受け付けていますが、まだ手続きが済んでいない方は届出してください。

受給期間 申請日から、満10歳に達した日以降の最初の3月31日までとなります。

保険の審査 加入医療保険に変更があった時は、速やかに届出してください。

ださい。

※医療費の請求は、お早めにお願

①⑤は、社会福祉課

☎22-2211

(内線1167・1168)

⑥⑧は、こども課

☎22-2211

(内線1183・1184)

吉田・大滝・荒川総合支所市民福祉課

吉田 ☎72-6082

大滝 ☎55-0865

荒川 ☎54-2395

ご利用ください

市の福祉サービス

平成21年度分の福祉タクシー利用券

対象

- ①身体障害者手帳1級、2級、3級の方
 - ②療育手帳④、A、Bの方
 - ③精神障害者保健福祉手帳1級の方
- ※ただし、自動車等燃料費補助を受けている方は除きます。

交付枚数 1年度24枚

利用方法 1回の利用に1枚を使用し、初乗り基本料金を補助

申込受付 4月2日(水)から手帳と印鑑を持って、社会福祉課または吉田・大滝・荒川総合支所市民福祉課までお越しください。

※4月1日以降、平成20年度分の利用券は使用できませんので、残券はお返してください。

自動車等の燃料費の一部を補助

対象 市内にお住まいで、個人所有の自動車(原動機付自転車含)を運転している次のいずれかに該当する在宅重度心身障がいの方
※秩父市福祉タクシー利用券および難病患者通院交通費補助金を交付されている方は除きます。

- ①身体障害者手帳1級、2級、3級の方
- ②療育手帳④、A、Bの方
- ③療育手帳④、A、Bを所持する知的障がい者と同居し、移動支援を行っている方
- ④精神障害者保健福祉手帳1級の方

補助額 使用した燃料1リットルにつき50円とし、1か月の補助対象量は自動車30リットル、バイク10リットルが限度

申請方法 次の書類を持って、社会福祉課または吉田・大滝・荒川総合支所市民福祉課で申請してください。なお、補助金の受給資格は、認定された月から発生します。

- ①身体障害者手帳、療育手帳または精神障害者保健福祉手帳
- ②運転免許証
- ③自動車検査証または標識交付証明書

問 社会福祉課 ☎22-2211 (内線1168)

吉田・大滝・荒川総合支所市民福祉課

吉田 ☎72-6082

大滝 ☎55-0865

荒川 ☎54-2116

平成21年度 敬老入浴券

対象 市内に居住する満65歳以上の方

利用回数 家庭に入浴設備のある方は月1回、設備のない方は月3回に限り無料でご利用いただけます。

利用施設 市内公衆浴場(たから湯・クラブ湯)

利用期間 4月1日(水)~平成22年3月31日(水)まで

申込受付 4月1日(水)から

※平成21年度中に65歳になる方は、その時点で申請してください。

申・問 高齢者介護課 ☎22-2211 (内線1173)

吉田・大滝・荒川総合支所市民福祉課

吉田 ☎72-6082

大滝 ☎55-0865

荒川 ☎54-2116

ペットボトルのキャップで世界の子どもに「ポリオワクチン」を届けよう

市役所をはじめ、市内の公共施設やその他の施設、一部の医療機関などでキャップの回収を行っています

森のキャンパスアドベンチャーコースの体験



「ハイエレメント」を見上げる



「てつなぎトラバース」を体験



「電柱でござる」の体験

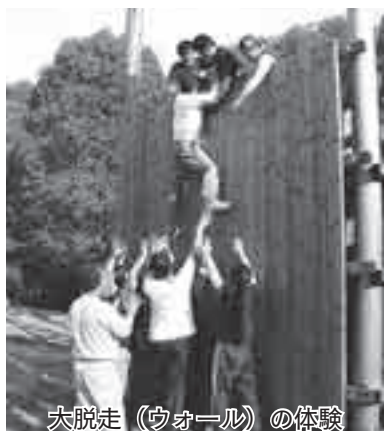

大脱走 (ウォール) の体験

「森のキャンパス アドベンチャーコース」のご利用を!

4月1日(水)から、ミューズパークスポーツの森、旧パー3ゴルフコース内にある「森のキャンパスアドベンチャーコース」をご利用いただけます。

この施設は、一般に「プロジェクトアドベンチャー」と呼ばれるもので、10〜15人ぐらいのグループで体験することにより、豊かな心を育み、協調性など人間関係に

ついて学ぶことができ、さらにここで培われた信頼関係を支えにして、自分の世界から一步を踏み出す勇気を経験することもできる教育体験施設です。

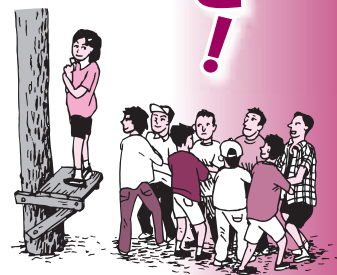

施設利用の特徴

アドベンチャーコースを利用する場合は、利用するグループに支援者と呼ばれる指導者が付き添います。

支援者は、活動が安全に行えるよう配慮したり、活動を通してお互いが最も効率的に学びあうことができるように、さまざまな課題を提供したりして活動をサポートします。

施設の概要

低い位置に設定された施設(ローエレメント)では、仲間とともに課題に取り組むことで、グループの信頼関係を徐々に形成していきます。一方、高さ6〜10mに設定された施設(ハイエレメント)では、メンバーに安全を確保してもらいながら挑戦するもので、それまでに築いてきた信頼関係を、より強いものにするともに、一步を踏み出す勇気を身につけることができます。

また、ユニバーサルデザインの

考え方を盛り込んだ、新しいタイプの仕様を採用しており、車椅子の方や、体の不自由な方を含んだグループも体験することができるようとなっております。

学校教育の一環として、スポーツ少年団の団結のため、また企業研修としてもご利用できますので、興味のある方はぜひお申し込みください。

☎ 電話またはFAXで受付します。

申込先 (株)秩父開発機構

☎ 23-11002 FAX 23-11050

申込時の確認事項

・ 利用団体名

・ 責任者の住所、氏名、連絡先

・ 利用者全員の氏名、年齢

・ 利用希望の日および時間(第2、第3希望もご準備ください。)

・ 利用の目的

利用対象 小学校4年生以上で、10〜15人のグループ

利用料金 市報ちちぶ4月号でお知らせします。

その他

・ 2週間前までの事前予約が必要です。

・ 利用日は、支援者との日程調整が必要なため、ご希望に添えない場合があります。

・ 活動時間は約3時間です。

・ 家族でのご利用は、10〜15人となるよう、複数家族でお申し込みください。

問 ふるさと創造課 ☎ 22-2823



国際交流 ニュース

秩父市国際交流協会では、海外姉妹・友好都市との交流をはじめ、国際理解の促進、外国人支援の推進などを目的として、さまざまな事業を行っています。

秩父市国際交流協会（市民生活課）
☎25-5200
✉seikatsu@city.chichibu.lg.jp

秩父市青少年海外派遣団が 姉妹都市を訪問

昨年7月25日～8月7日まで、アメリカ・アンチオック市を派遣生5人と引率教諭1人が訪問しました。また、8月3日～16日まで、オーストラリア・ワリンガー市を派遣生4人と引率教諭1人が訪問しました。それぞれ滞在中の2週間、ホームステイをしながら、言語の違い、歴史や文化、生活習慣、食生活などの違いを肌で感じ、多くの経験をしてきました。



▲アンチオック市訪問団

▼ワリンガー市訪問団



秩父市・江陵市で 「子ども作品展」を開催

今年度、秩父日韓親善協会では、姉妹都市江陵市との青少年

文化交流の一環として、「子ども作品展」を開催しました。両市の子どもたちが心を込めた絵画や書などの作品は、江陵市芸術文化館、秩父市芸術文化会館などで展示され、両市民の称賛を浴びました。



江陵市での展示風景

姉妹都市タイ王国 ヤソトン市と交流

昨年10月11～14日まで、ヤソトン市からパンサイチュア市長を始めとする61人の龍勢交流団が秩父市を訪れました。龍勢祭では、特別機軸で龍勢を観覧しながら、栗原市長とこれからの両市の交流について意見交換を交わしました。パイオマス施設や学校訪問、県庁への表敬訪問も行われました。



タイ民族舞踊の披露

外国人のための日本語教室

秩父市国際交流協会では、春と

秋の2回、市内外国人を対象に日本語教室を開催しています。受講生の皆さんは、講師の増井まゆみ先生の指導のもと、簡単な日常会話などの日本語を楽しく学びました。また、日本文化体験クラスを開催し、受講生の皆さんは初めて



天ぷらにもチャレンジ

台所から世界を知る 「世界の料理教室」韓国編

昨年12月7日、歴史文化伝承館において「世界の料理教室」韓国編を開催しました。これは、料理を通じて外国の食文化に触れ、国際理解を深めようという目的で、講師には韓国出身の万田蘭喜さんを迎え、日本でもポピュラーな「チヂミ」「キンパップ」などを作り、交流を深めました。



たいへんおいしくできました



ちちぶ

バイオマス物語

その3

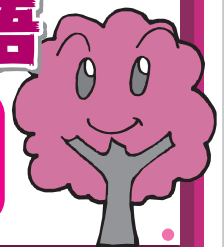

木質バイオマス発電とその役割

地域の循環型システムをつくるために、これを推進するエンジン部分が必要です。吉田元気村のバイオマス発電所は、まさにこのエンジン部分で、

地域の未利用の森林バイオマスの収集・輸送・加工を導き、熱と電気に変換し、そのエネルギーを利用し、さらに、副産物の炭やタール、燃焼後の排ガスの利用まで含めて循環型を検討していくモデルプラントです。

木質バイオマス・エネルギーの利用

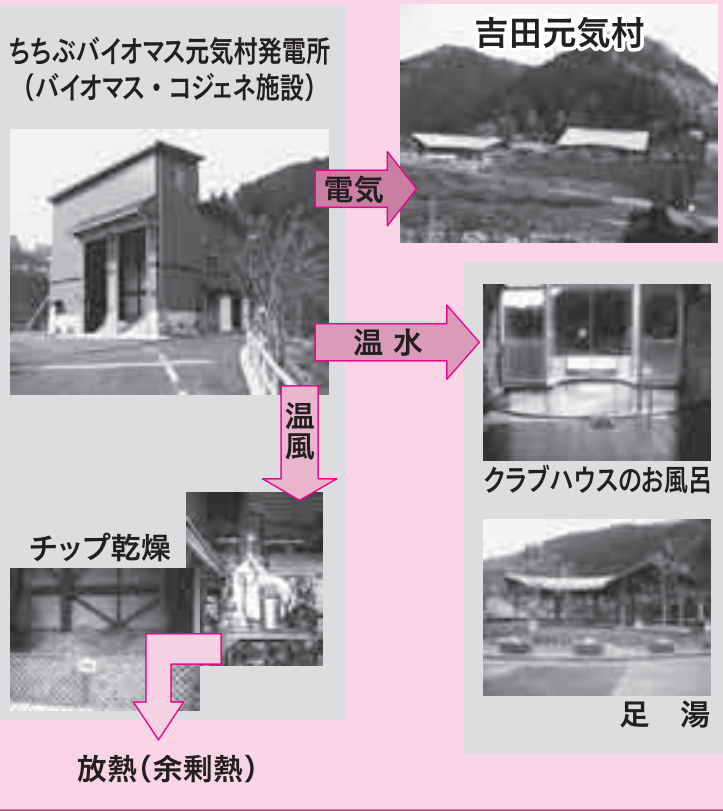

事業の目的

木質バイオマス事業は、10年、20年先を見据えた将来のための事業で、「将来を担う子どもたちへの贈り物」と考えています。

この目的は、

- ① 森林の再生と保全
 - ② 地球温暖化問題への対応
 - ③ 資源循環型社会の構築
 - ④ 林業をはじめとする産業の振興
 - ⑤ 新規産業と雇用の創出による地域の活性化
 - ⑥ 環境学習の推進
- です。いずれも大きな目的であり、1歩ずつ前に進めています。

運転方法

毎日、システムを起動・停止するDSS(デイリー・スタート・ストップ)運転を行っています。機械の操作は、市の事務職員でもできる作業です。通常は、数時間ごとに炭排出用ドラム缶の交換程度で、原料チップの乾燥機への投入、ガス化炉への投入、排炭等すべて自動で行われ、省力化されています。

平成19年度の目標と成果

発電所が本格稼働を始めた19年度は、1日12時間、年間300日の運転を目指し、安定かつ安全でスムーズな継続運転等を目標に取り組みました。

この結果、年間276日、1日平均10時間の運転が行え、13万3千キロワット時の電気と1,168トン、68ギガカロリーの温水を吉田元気村に供給しました。

また、森林からは、今までならその場に残されるバイオマス(残材)701立方メートルを調達し、約16・8ヘクタールの森林整備に貢献しました。

さらに、コジェネが生産した熱と電気は、化石燃料を使用したときには234トンに換算できる量の二酸化炭素(CO₂)を削減したことになり、地球温暖化対策にも貢献しました。

地域実証事業

さらに、バイオマスの調達から加工、エネルギー変換、エネルギー等の利用までを含めた総合的な木質バイオマス利用の地域システム実証事業にも取り組みました。間伐材等をチップ加工場に供給し、燃料チップを調達するシステムへの移行や、林道脇等の現場でのチップ加工を想定したチップ化実験、通常と異なる形状のチップによるガス化発電実験、連続運転時のシステム特性を把握するための24時間連続運転、これに合わせて夜間ビニールハウスへ温風を供給する実験なども行い、結果を取りまとめました。



中学生の見学風景

視察見学や環境学習に262組、808人が訪れ、木からガスが出ることや装置の小さいこと、自動化されていることなどへの驚きとともに、温暖化防止の行動への意識づけになったなどの意見が聞こえてきています。

平成20年度の目標と取組状況

本年も安定かつ安全な継続運転の実証と、特にメンテナンス性の把握に力点を置いて事業に取り組んでいます。適切なオイル交換時期の把握や清掃頻度を改善する実験などの効果も出てきています。

日本初の実用機として運転日数は500日、エンジン稼働時間も5千時間を超え、未知の領域を進んでいます。

将来は、起動・停止操作と炭の

排出容器の交換作業以外は無人状態で運転が可能となるよう、システム特性と改良点の把握に努めています。夜間の運転には、無人という条件が必要だからです。

炭の有効利用

発電所では1日当り約600リットルの炭ができ、この炭は1,100℃の高温でできるアルカリ性です。

畑の土壌改良材、堆肥の消臭剤などに利用され、農作物への効果なども報告されています。



バイオマス発電でできた炭

バイオマス発電所への期待

このシステムは、固定床ダウンドラフト型のガス化炉を備えた小型でシンプルな構造です。ガスタンク等は設けず発生したガスで直接エンジンを回し発電します。自動化されていて良い、長期間運転して成果を出して欲しいなど、国からも評価や期待が寄せられています。また、乾燥機ではシステムから回収した温風で原料チップを

乾燥させていますが、水分が50%もある状態からでも0〜2%程度まで乾燥がかけられており、これが、ガス化がうまくいっている理由であると専門家からの評価もいただいています。

複合型のバイオマス利用の推進

バイオマス発電所には、平成19年10月から「てんぷら油リサイクル工場」を併設し、家庭や学校給食調理場などの廃食油からバイオディーゼル燃料(BDF)を製造し、公用車で利用しています。バイオマス発電からの電気を使つたクリーン燃料製造です。今後も、食物残さ等の利用も含めた他のバイオマスとも連携した複合型のバイオマス利用を進めていきます。



BDFで走行する移動図書館

地球温暖化防止のために

地球温暖化対策を進め、将来に良好な環境を引き継いでいくためには、温暖化の原因とされる化石燃料の燃焼にともない発生するCO₂の排出を減らすために、環境

にやさしい新エネルギーの導入や、大量生産・大量消費を改め、資源の循環利用を進めることなどが重要です。

平成18年に秩父で行った「トイレンシンポジウム」で、当時の環境省の炭谷事務次官は、「人が生きていくには、福祉と同じように環境が大切だ。」という講演をされました。

温暖化の影響により、台風の大規模化、洪水・干ばつの増加、極端な暑さ・寒さ、海面の上昇、熱帯性伝染病の増加、食糧生産への影響などが叫ばれています。実験、実証を含めて、木質バイオマス・ガス化・コジェネの特性と可能性を探求するとともに、地域資源の循環利用を進め、バイオマス利用の「秩父モデル」を全国に向け発信していきたいと考えています。

参考 バイオマスエネルギーはクリーンエネルギー

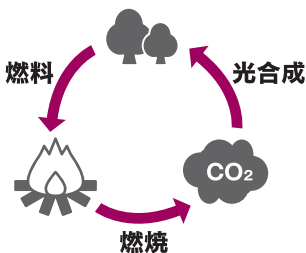

カーボンニュートラル

植物は、光合成でCO₂を吸収し、燃やすとCO₂を排出します。その循環は、地球全体のCO₂を増加させません。

問 地域エネルギー・環境対策課
22-12378

バイオマス発電の炭を販売中!

5ℓ入100円、90ℓ入500円、800ℓ入1,600円(袋返却)ほか

1 一般教養講座

分野	回	開催日時・会場	内容・講師
開講式 公開講座		5月9日(土) 午後1時30分 ホール	「生涯学習でまちが変わる～地域活性化のヒント～」 聖徳大学生涯学習研究所所長 福留 強
自然	1	5月30日(土) 午後1時30分 研修室2・3	「化石が語る秩父の生立ち」 埼玉県立自然の博物館副館長 坂本 治
自然	2	6月13日(土) 午後1時30分 研修室2・3	「人類史の中の秩父と秩父の野生動物」 東京大学大学院農学生命科学研究科准教授 石田 健
文学 歴史	3	6月27日(土) 午後1時30分 研修室2・3	「秩父の和銅を考える－研究の系譜をめぐって」 秩父市和銅保勝会会長 若林 好
まち づくり	4	7月11日(土) 午後1時30分 研修室2・3	「お菓子な郷推進協議会の取組み」 お菓子な郷推進協議会会長 町田 啓介
文学 歴史	5	8月8日(土) 午後1時30分 研修室2・3	「秩父の歌－わらべうた－」 國學院大学文学部講師 小野寺 節子
民俗 芸能	6	8月29日(土) 午後1時30分 研修室2・3	「秩父の民俗芸能－人形芝居を中心に－」 前埼玉県文化財保護審議会委員 栃原 嗣雄
公開講座		9月12日(土) 午後1時30分 ホール	「中世の武蔵国と秩父平氏」 東海大学文学部非常勤講師 落合 義明
文学 歴史	7	9月26日(土) 午後1時30分 研修室2・3	「長享二年の秩父札所33ヶ所番付文書を読む」 秩父市文化財保護審議会委員 千嶋 壽
文学 歴史	8	10月10日(土) 午後1時30分 研修室2・3	「山地の生活文化－暮らしと民具－」 元埼玉県文化財保護審議会委員 小林 茂
文学 歴史	9	10月31日(土) 午後1時30分 研修室2・3	「秩父事件－南北へ走った二人の志士－」 元埼玉県立小・中学校長 引間春一
民俗 芸能	10	11月14日(土) 午後1時30分 研修室2・3	「祭り・伝統芸能(7)風土・景観と祭礼文化－武甲山を中心に－」 京都大学名誉教授 藪田 稔
民俗 芸能	11	12月26日(土) 午後1時30分 研修室2・3	「人生儀礼の現代化と地域社会の変容②－産育儀礼をめぐって－」 埼玉県立歴史と民俗の博物館首席学芸員 柳 正博
民俗 芸能	12	1月23日(土) 午後1時30分 研修室2・3	「秩父の暮らしと暦」 埼玉県神社庁 学芸員 高橋 寛司
閉講式 研究発表会		3月6日(土) 午後1時30分 ホール	専門講座各コースの研究発表

2 専門講座

①秩父の化石・地質を学ぶコース 秩父は化石の宝庫。化石の成因や地質採集法を学び、実践したものをまとめる。 (講師) 埼玉県立総合教育センター主任講師 吉田 健一	開講式・公開講座	ホール
		5月9日(土)午後1時30分～
	講義 現地調査 調査報告 レポート 講評	会議室 1回 野外 2回 研修室 1回 研修室 1回
	閉講式・研究発表	ホール
②戦国動乱と秩父の城郭を学ぶコース 秩父に残る城郭の特色をとらえ、合戦にまつわる伝承とともに秩父の戦国時代の特色を可能な限り明らかにするため、調査研究を深化させる。 元埼玉県立歴史資料館長 梅沢 太久夫	開講式・公開講座	ホール
		5月9日(土)午後1時30分～
	講義 現地調査 調査報告 レポート 講評	会議室 1回 野外 2回 研修室 1回 研修室 1回
	閉講式・研究発表	ホール

秩父地域の植物等の自然環境、風土・歴史等の社会環境、文化・民俗芸能等について、専門的な講義および実技を約1年かけて学びます。

受講生
募集

ちちぶ学セミナー

- 内容・日程** 左記一覧表のとおり
- 対象(定員)** 一般教養講座 一般成人(60人)
専門講座 一般教養講座を修了した方(各コース15人)
- 受講料** 一般教養講座・専門講座とも、年間5,000円
- 開** 4月13日(月)～17日(金)午前9時～午後5時に、歴史文化伝承館1階事務室にお越しください。
- 問** 歴史文化伝承館
☎ 22-0420
- 注意事項**
- ① 申込みは原則として本人が行ってください。(電話申込み不可)
 - ② 受付は先着順で、定員になり次第締め切ります。
 - ③ 申込みの際は、受講料を持参してください。

無料でご覧になれます

土地・家屋縦覧帳簿



平成21年度の土地・家屋にかかる固定資産税は、平成21年1月1日現在の状況によって課税されます。この現況による土地・家屋の地目や構造、面積、評価額などを明らかにするため市に備え付けるものが「土地・家屋価格等縦覧帳簿」で、地区別、所在地順に内容を記してあります。

縦覧の対象

- 土地価格等縦覧帳簿…土地に対して課する固定資産税の納税者
- 家屋価格等縦覧帳簿…家屋に対して課する固定資産税の納税者

縦覧期間 4月1日(水)～6月1日(月) (午前8時30分～午後5時15分) (土・日・祝日を除く)

縦覧場所 課税課、吉田・大滝・荒川総合支所総務課
※閲覧できる内容や必要な書類等について規定がありますので、詳しくはお問い合わせください。

固定資産税の納税通知書(納付書)は5月上旬に送付予定です

固定資産の価格に異議のある方は、4月1日(水)から、納税通知書の交付を受けた日後60日までの間に、固定資産評価審査委員会に審査の申出ができます。

問 課税課 ☎22-2211 (内線1278・1279)

》 》 》 》 》 》 審査の申出ができます 《 《 《 《 《 《

固定資産課税台帳に登録された価格について不服がある納税者は、縦覧開始日の4月1日(水)から、納税通知書の交付を受けた日後60日までの間に、固定資産評価審査委員会に審査の申出ができます。

【固定資産税の評価における審査申出制度等のフローチャート】

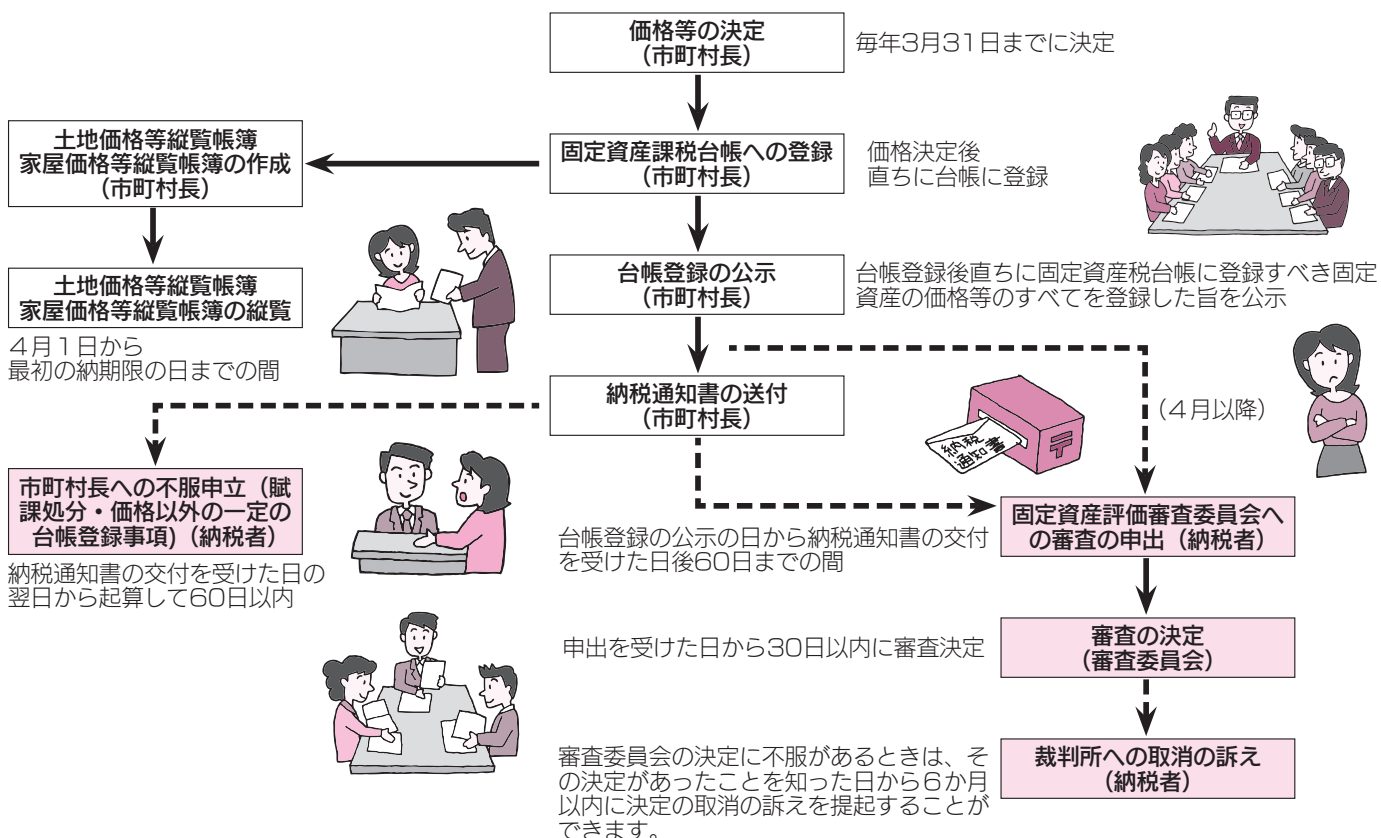

問 秩父市固定資産評価審査委員会 ☎22-2211 (内線1300・1301)



廃材・ごみ類の投棄や埋め込みは違法行為です！

■物置や小屋、設備を解体・修繕した廃材や端材

■古くなった農機具や家電製品、粗ごみ

■コンクリートの破片や農業用ビニール、容器類

■生活ごみや空き缶など

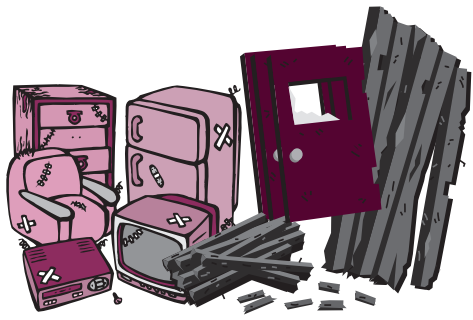

これらの物の「処分」に困って、空き地に穴を掘って埋めてしまった、「お金がかかるし面倒なので、河原に捨ててしまった」などという行為をしてしまったり、見たこととはありませんか？
これらは「廃棄物」に当たるため、適正に処理する必要があります。

廃棄物の投棄や埋め込みを行うと、周辺土壌や地下水を汚染するなど生活環境に悪影響を及ぼすばかりでなく、「不法投棄」として重く罰せられます。

河川などの公共の土地や他人の土地ではもちろんのこと、**自分の所有地内で行うことも一切禁止され、「不法投棄」として罰せられます。**

不法投棄の罰則（廃棄物処理法）

「5年以下の懲役若しくは1千万円以下の罰金、又はこの併科」（法人に関しては行為者を罰するほか、さらに1億円以下の罰金刑）

大規模な不法投棄の防止

大規模な不法投棄が行われると、原状への回復は非常に困難になります。

- 空き地等の周囲に高いトタン壁が作られ、入口に鉄板が敷かれた。
- 不審な重機が置かれたり、大きな穴が掘られたりした。
- 早朝や夜間に重機の音やダンプの出入りがある。

○不審なダンプが多数見られたり、ナンバーがガムテープや泥で隠したりしてある。

このような状況の場合には十分注意し、市役所、秩父環境管理事務所、警察署に通報してください。

廃棄物の処理方法

家庭からの一般廃棄物

秩父広域市町村圏組合のごみ処理施設等で処理します。

※不明な点は、市役所または秩父広域市町村圏組合へご相談ください。

事業所や建設業者等からの産業廃棄物

専門の許可業者に委託をして処理します。

※不明な点は、秩父環境管理事務所へご相談ください。

土砂等のたい積

無秩序な土砂等のたい積（埋立て・盛土）を防止するとともに、災害・公害の防止、公共施設の破損防止、自然環境の保全、市民の生命財産を守るため「土砂等のたい積の規制に関する条例」を制定

し、規制しています。
市の許可が必要な事業

事業区域の面積が500㎡以上3,000㎡未満の土地の造成や農地改良を行う場合

※3,000㎡以上の場合には県（環境管理事務所）の許可が必要です。

なお、違反者には各種罰則が科せられます。無秩序な土砂等のたい積（埋立て・盛土）を目撃した場合はご連絡ください。

一般廃棄物、土砂等のたい積に関する対応等

市役所生活衛生課
☎25-5202

吉田・大滝・荒川総合支所地域振興課
☎72-6083

大滝 ☎55-0861
荒川 ☎54-2114

一般廃棄物の処理相談
秩父広域市町村圏組合業務課
☎23-2489

産業廃棄物の処理相談、土砂等のたい積に関する対応等
秩父環境管理事務所
☎23-1511

河川、国道、県道への不法投棄等
秩父県土整備事務所
☎22-3715

不法投棄等の摘発
秩父警察署生活安全課
☎24-0110

小鹿野警察署生活安全係
☎75-0110

平成21年1月契約分 公共工事発注状況の公表

市では、行政経営の透明性を高めるため、公共工事の発注状況を下表のとおり公表します。(税込・500万円以上)

(一般競争入札)

契約日	完成予定日	工 事 名	工事場所	予定価格 (税込/円)	契約金額 (税込/円)	落札率 (%)	契約業者	工事担当課 ☎
15日	3月24日	市立病院吸収式冷暖房等改修工事	桜木町8番9号	35,700,000	35,700,000	100.00	㈱ソーセツ	地域整備部 教育施設課 25-5226

(指名競争入札)

契約日	完成予定日	工 事 名	工事場所	予定価格 (税込/円)	契約金額 (税込/円)	落札率 (%)	契約業者	工事担当課 ☎
13日	3月24日	下水道管渠築造工事8工区	大野原地内	7,980,000	7,875,000	98.68	㈱山本組	地域整備部 下水道課 25-5218
13日	3月24日	下水道舗装本復旧工事	大野原地内外	10,185,000	9,555,000	93.81	㈱日新テクノ	地域整備部 下水道課 25-5218
26日	3月24日	下水道管渠築造工事1工区	大畑町地内	6,615,000	6,510,000	98.41	(有)宝生建設	地域整備部 下水道課 25-5218
26日	3月12日	森林管理道漆木白岩線舗装工事 (第2工区)	吉田阿熊地内	7,245,000	7,140,000	98.55	㈱新井建設	吉田総合支所 地域振興課 72-6083
28日	3月24日	県営圃場整備(免田地区)に伴う 配水管布設替工事(1工区)	下吉田地内	8,715,000	6,825,000	78.31	日本施設㈱	水道部 吉田事務所 72-6085

(随意契約)

契約日	完成予定日	工 事 名	工事場所	予定価格 (税込/円)	契約金額 (税込/円)	契約率 (%)	契約業者	工事担当課 ☎
9日	2月27日	消防水利ポンプ搬入路廻り場建設 工事	大滝宇大輪地内	5,229,000	5,197,500	99.40	㈱三共工務店	大滝総合支所 総務課 55-0101
26日	3月24日	秩父市地域情報通信基盤整備工事 (クロージャ等取付)	荒川・大滝地区	32,130,000	31,353,000	97.58	東日本電信電 話㈱	総務部 情報政策課 22-2204

問 工事の内容について…工事担当課、契約関係…契約課 ☎25-5216

☆ポイントカード始めました。
☆地元の方、観光客の方、どなた
でもご利用いただけます。
■無料休憩所 ■喫茶・軽食
■チャレンジショップ
(地元のお店、他。レンタルボッ
クスによる出品者を募集中。詳し
くは担当まで。)

■地場産商品販売
■会議・宴会・コンサート
(時間外ご宴会ご相談ください。)

でかけたら…ちよっとひと休み
ほこすほこす秩父館

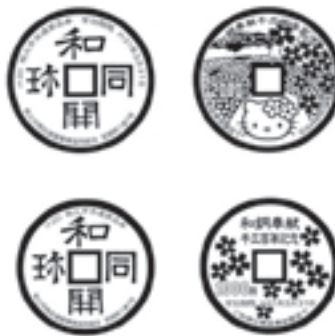

和銅奉獻千三百年記念
秩父市共通商品券「和同開珎」
和銅奉獻千三百年記念の秩父市
共通商品券「和同開珎」については、
3月31日(火)までの使用期限となり
ます。お早めにご利用ください。
期限を過ぎますとご利用できま
せんのでご注意ください。

がんばる商店街!

第238回
ナイトバザール
4月18日(土)午後7時からです。
4月17日(金)、18日(土)、19日(日)の
3日間、芝桜セールを行います。

ボランティアバンク
「おたすけ隊」
県と市と協働でおたすけ隊を派
遣します。
◇お部屋の掃除
◇話し相手
◇家事のお手伝い
◇見守り
◇散歩・外出等の
支援
◇網戸・障子張り
◇その他何でもご相談ください
◆おたすけ隊員も随時募集中!
お気軽にお問い合わせください。
みやのかわ商店街振興組合
福祉事業部担当…鈴木純
☎24-8856
(月)金、午前10時～午後4時
〔予告〕次回4月ナイトバザールは



■春宵コンサート・歌とピアノ
4月4日(土)午後6時開演
みやのかわ商店街振興組合
秩父館担当 柴田・四方田
☎24-8856
(午前10時～午後4時)



金室 ^{なみ}七海 ^{ちゃん}
「おてんば娘の
ナナちゃんです!」
(黒谷)



吉田 ^{そうたろう}蒼太朗 ^{くん}
「りんごがスキです!」
(野坂町)



風間 ^{ゆめ}優姫 ^{ちゃん}
「かわいくピース♡」
(蔦田)



黒澤 ^{かいと}快斗 ^{くん}
「運転うまいでしょ」
(上宮地町)



応募方法

1～1歳半程度のお子さんの写真を同封し、住所・保護者の方とお子さんの名前・電話番号・生年月日とコメントを明記のうえ、市役所広報広聴課（〒368-8686 熊木町8-15）までお送りください。抽選に漏れた方も、2歳になる月までは翌月の抽選に繰り入れ、再抽選しています。なお、市のホームページで公開している「市報ちちぶ」にも同様に掲載します。

市民文芸

俳句

今朝の雪 響めつ面とすれ違ふ
二歳児の前歯 眩しき御慶かな
水占の水面 揺らめき春を待つ
ろう梅の黄色とろけて咲きにけり
日だまりに 鍋釜 研く親子月
聞き止めて 尺八ならむ初稽古
ぱんと頬叩いて 気合寒の朝
元日の夢 オリオンに 告げにけり
行けど行けど 白く乾きし寒の道
冬帽子 真深に 急くや日暮道

大野ひろ志 選

- 下影森 山口千代子
- 大野原 黒沢 一登
- 近戸町 須田 真弓
- 山田 町田ヨウ子
- 上宮地町 野崎 麻衣
- 中宮地町 吉田 勝彦
- 日野田町 加藤しげ子
- 上町 藤田 正巳
- 荒川賢川 千嶋 コウ
- 下吉田 内田あや子

短歌

頑にケイタイ持たぬ吾にして 詐欺の放送しみじみと聞く
投函を頼むと我に遺書託し 征きて還れぬ特攻機発つ
ダンボールの囲いに過す人 思う見上ぐる空に星も凍てつく
夕食をつくりつつ妻のハミングすことなくひと日の過ぎてゆくなり
松飾りも珍しくなりし平成に 吾は百歳目ざして生きむか
久々に友と出合ひてとどめなく 喋りつつける梅かほる苑
冬の陽の光も薄き台所 真白な大根さくさくさくさむ
夢に來し亡き人 恋うる今一度 夢のつづきを見んと目を閉ず
一枝の臘梅 活くればほんのりと 仏間に春の香りただよ
春蘭の花芽 見え来てときめき ぬ鉢を日向に置いて花待つ

新井 悦子 選

- 中町 内田 定男
- 下吉田 関 清一郎
- 栃谷 竹村 ハク
- 大野原 坂本 公平
- 荒川上野野 浅見庄次郎
- 道生町 福田 みつ
- 山田 大鳥 映子
- 下宮地町 町田 要子
- 上吉田 町田 なを
- 黒谷 中村 美代

※短歌、俳句の応募は毎月末までに、〒368-8686 熊木町8-15 市役所広報広聴課へ、必ず官製はがきでお送りください。
(3月末締切り分→5月号に掲載) 1通に2首または2句までで、1人1通のみとします。

投稿の際、住所・氏名は、作品の左側に書いてください。

なお、市のホームページで公開している「市報ちちぶ」にも同様に掲載します。

お知らせ 市民文芸または選者へのご意見・ご感想等は、市役所広報広聴課あてにお送りください。

“おもてなし” “だより”

其の十



おもてなしの実践編

心のこもったお見送りは

次の出会いの始まり

昨年の市報ちちぶ6月号からシリーズでお届けしてきた「ちちぶ」おもてなし「だより」も早いもので10回目となり、今回が最終回となりました。

そこで、最終回では「お見送り」について考え、また、これまでのおさらいもしてみましよう。

おもてなしは「終わりよ」

皆さんは、買い物に行ったとき、店員のそつけない態度にがっかりしたことはありませんか？ 店員のちよつとした態度または言動で、「いやな思いをした」とか「こんな店もう二度と来るもんか」などと思ったこともあるのではないのでしょうか。

心のこもったお見送りは、出会った瞬間から積み上げてきた「おもてなし」をさらに印象深い

ものにすることもできれば、逆に台なしにしてしまうこともあるのです。最後まで気を抜かず、相手の姿が見えなくなるまでお見送りすることが重要です。お客様と次に会うときも、お互いに晴れやかな気分で会えるようにしたいですね。



旅館などでは、お客様が混雑しているときには、次に待っている方に不快な思いをさせないよう、臨機応変な対応をとることが心がけられています。

お見送りをする姿は、他のお客様の目にも触れていますので、ていねいにお見送りすれば、「この店は、心のこもったおもてなしを

する店だ」という好印象を与えることになるからです。

あなたの「おもてなし度」チェック

さて、あなたはこれまでしっかりとお見送りができましたか？ お客様には気持ちよくお帰りいただきましたか？ 対応の仕方はどうだったか、もっと良いおもてなしができなかったかなど、自分でチェックしてみてください。「ぜひまた秩父へお越しください」と自信を持って言えるような「おもてなし」が、次の出会い、新しい出会いを生むこととなります。

お客様に何度も秩父へ

お越しいただくために

それでは、復習も兼ねて、「おもてなしの実践編」のおさらいをしてみましょう。

① 出会いの瞬間が決め手（市報7月号「其の式」参照）

お客様は、たった1回会っただけであなたの対応や見かけを、また、言葉づかいであなたや、ひいては秩父全体のイメージを判断してしまいます。まずは、お客様に良い第一印象を与えることができるように心がけましょう。

・笑顔を決やさずに！

・身だしなみに気をつけて！

② さわやかな笑顔でおもてなし

（市報8月号「其の参」参照）

笑顔は、人の心をなごませ、や

さしい心や安心感を伝える無言のメッセージです。

・いつでも、誰にでも、笑顔で接しましょう。

③ きびきび動作で気持ちよく（市報9月号「其の四」参照）

言葉を中心とした「おもてなし」だけでなく、さらに喜ばれるおもてなしを目指して、態度や動作なども変えてみましょう。

・道案内をするときは、動作を交えてはっきりと！

④ 聞き上手は話し上手（市報12月号「其の七」参照）

「聞くこと」はとても重要なことです。あなたも聞き上手を目指しましょう。

⑤ お年寄り・障がいのある方には「丁寧に」、「やさしく」おもてなし（市報1月号「其の八」参照）

いかがですか。皆様のお役に立てたでしょうか。これから秩父は花の季節を迎え、訪れる方も増えてきます。ぜひ、覚えたことを実践してみてください。「習うより慣れる」の精神でがんばりましょう。これまでお付き合いいただき誠にありがとうございます。

問 ふるさと創造課 ☎ 22-2823

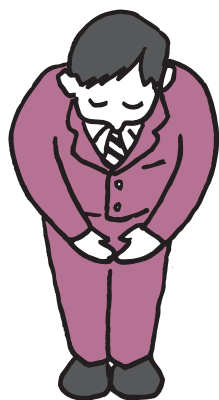

進んでいます！ “おもてなし”のまちづくり

市民の皆さんとともに「ちちぶ夢創りおもてなし協議会」を設置して取り組んできた、地方の元気再生事業「ふるさと秩父の創造 四季を彩るおもてなしのまちづくり」について報告します。

問 ちちぶ夢創りおもてなし協議会事務局（ふるさと創造課） ☎ 22-2823

取組①

秩父ジオパークの形成

○地域資源の把握、予定コースの調査および安全確認を実施しながら、浦山ブナ林のエコルート、荒川地域における寺沢エコルート、新三峰歴史の道、江戸巡礼古道など、特徴ある散策コース10コースを構築しました。

○自然環境資源や歴史・文化などの地域資源を素材として、住民が「おもてなし」の心で市にある優れた資源を案内でき、魅力ある秩父創りのために協力していただく「温もり観光ガイド」を養成しました。



▼温もり観光ガイド講座の様子

▲浦山ブナ林エコルート散策



取組②

観光・交流・体験プログラムの構築

○ミューズパークに「森のキャンパス構想」の中核として整備した、アドベンチャーコースの支援者を養成しました。

○「自転車のおもてなし」を構築するため、広域的に25コースの調査を行い、20コースの新たなサイクリングコースを策定しました。

○都市住民の交流居住推進による活力強化のため、都市住民のニーズ把握および受け入れ側の市内の空き地、空き家などの調査を行い、受け入れ体制を確立しました。



▲アドベンチャーコース支援者の養成研修

▼サイクリングコースの策定の様子



取組③

地域資源を活用した魅力アップ

○木質資源を燃料等に有効活用するため、いちご栽培ハウスにおける石油燃料代替の熱利用による実証実験を実施しました。

○地産地消によるブランドの構築として、遊休農地にパン用小麦や砂糖大根を栽培、活用することで地産食材を使ったオリジナル食品の試作を実施しました。

○秩父地域の風土や習慣とともに、秩父で生産された農作物を使った四季折々の食材を選定して創作料理のメニューを開発するにあたり、秩父農工科学高校フードデザイン科と連携しました。



▲砂糖大根の栽培

▼創作料理「秩父の玉手箱」



地域の活性化が図られています！

「まちおこしお助け資金制度」(秩父市地域振興補助制度)の活用団体ご紹介

「まちおこしお助け資金制度」は、市民の皆さんとともに、秩父市のまちづくりを行っていくため、市全体が潤い、市の魅力が保たれるような「まちおこし事業」や「都市住民との交流施策」を重点的に支援していくための制度です。

具体的には、地域の皆さんが力を合わせてまちづくりを行う事業や、集落の機能を維持していこうとする事業、都市住民の交流により賑わいを創出する事業などに対して応援していくものです。

皆さんの熱意により着々と進んでいる秩父市のまちおこしを、2月号に引き続きご紹介します。

なお、市報ちちぶ4月号で平成21年度の募集をご案内する予定です。よりよい秩父市を市民の皆さんと築いていくため、ぜひご検討ください。

問 ふるさと創造課 ☎ 22-2823

事業名	主催団体名	事業概要
番場町大太鼓の調 張り替えと備品の新調	番場町青年部	大太鼓の破れた両面の張替えを行うとともに、古くなったバチ、提灯の新調、横笛、鐘を購入し、川瀬まつりの練習を行うことにより、町会内外の子どもたちに秩父屋台ばやしを継承してもらう。
健康づくりと消 遊休農地の解消	大野原蕎麦の会	馬鈴薯、蕎麦、とうもろこし、ほうれん草や大根の作付けをしたり、そば打ち教室を実施し、健康で元気な高齢者づくりを目指す。
そば、うどん作り 3世代継承事業	宮崎町会	町会、長寿クラブ、育成会が一体となって行う事業で、世代を越えた地域間交流を行う。
秩父子どもエコクラブ活動	秩父教育懇話会	自然観察会、水辺の学校などを通じて、ボランティア精神や環境保全意識を醸成していく。
遊休農地を活用した 農業・教育事業	秩父市農業福祉会	遊休農地を活用しての野菜作りや、保育園児への農業体験指導などを行う。
子ども歌舞伎衣装製作事業	秩父歌舞伎正和会	子ども歌舞伎の伝承活動を実施するための歌舞伎衣装の整備を行う。また、宮地屋台子ども歌舞伎、萩平子ども歌舞伎、花の木小学校子ども歌舞伎の伝承活動も行う。
教育青少年事業 親子アウトドア体験教室	社団法人 秩父青年会議所	秩父の自然や秩父の象徴である「荒川」を中心にアウトドア体験教室を開催して、子どもたちに外で遊ぶことの楽しさなどを学んでもらう。
環境と共生する町 「ちかいなか秩父」 交流居住推進モデル事業	田舎生活創造工房	「ちかいなか秩父」実体験ツアーを開催し、荒川下流域の人々に秩父の魅力を伝え、自然や人とのふれあいが、人間にとって幸せな生活につながることを感じてもらう。
「育児は育自」みんな 子育てを考える事業	ちちぶ育自ネットワー ク☆ほしうさぎ	シンポジウム、音楽イベント、子育てマップ作成等を通して、ともに助け合い、子育てについて再認識する機会をつくる。
上野町ふれあい祭り	上野町会	町内だけではなく、隣接町内の方にも参加していただく、地域の皆が楽しめるお祭りイベントを実施し、地域住民の結束を図る。
「映画のライブ 麻生親子の活弁大会」	秩父映画会「活弁映画」 実行委員会	活弁士を招き、無声映画の上映会を行い、秩父郡市民の皆さんに楽しんでもらう。
稲作体験と収穫米で 餅つき大会	諏訪町会	休耕田を借り受け、子どもたちとともに収穫体験をし、収穫米で餅つき大会を行うことにより、住民の増えた町会の交流の機会をつくる。
「ちちぶの和点心・ こちゅうはん」試食会	秩父商工会議所	観光資源としての郷土食「こちゅうはん」ブランドの更なる定着促進のために「試食会」を開催し、PRに努める。
秩父川瀬祭 祭衣裳・祭用品補充事業	宮側町青少年育成会	川瀬祭の祭衣裳、祭用品を補充して、参加を希望する子どもたちが皆平等に地域の行事に楽しく参加できるようにする。
影森まちおこし活性化事業	K S A 影森名店会	歴史探訪マップの作成などを通じ、小売店舗が団結して、商店街の活性化を図る。
A L W A Y S みやのかわの夕日	宮側町女性部	8月のみやのかわナイトバザールにあわせて、宮側に残る古き良き建物を中心に秩父音頭流しや紙芝居の上演などを行う。
「カエデ酵母菌」活用計画	お菓子な郷推進協議会	地域の財産であるカエデの樹液酵母を秩父地域で採取し、お菓子やパンに活用して、観光資源にできるような研究を進める。
第11回萩平歌舞伎 舞台公演	萩平歌舞伎舞台伝承会	地元住民の力を結集して継続していく歌舞伎を通じた伝統文化の交流や「萩平歌舞伎展」を開催する。
熊木町親子納涼大会 やぐら設備更新事業	熊木町青年部会	やぐら上で太鼓演奏する子どもたちの安全を確保するため、老朽化した木造やぐらを更新し、納涼大会を継続発展させていく。
秩父舞祭り C-DANCE! 新曲作成	秩父舞祭り C-DANCE! サポーターズクラブ	秩父舞祭りで色々な踊りを楽しみ、踊り手を増やすため、曲と振り付けの新しいものをつくる。
青少年育成茶会	ちちぶ茶道会	高校生によるお点前で、青少年はじめ地域の方に茶道に親しんでいただき、お客をもてなす心を学んでもらう。
ふれあいサロン事業	本町商栄会	商店街の一角にコミュニティの場を設け、外来者や地元住民、学生が気軽に立ち寄れるサロン事業を行う。
柿澤笠鉦及び柿澤祇園祭 用品整備事業	柿澤祇園祭実行委員会	柿澤笠鉦のボンポリ、提灯などを補修するとともに、襦袢、祭揃いの新調をし、祭りを活性化、地域コミュニティの活性化などを行う。
和銅奉獻1300年記念事業 記録作成事業	秩父市和銅保勝会	和銅の研究成果、また、和銅奉獻1300年記念事業が地域の活性化につながることを訴える資料を作成して、未来を担う子どもたちに残す。

※第1次秩父市総合振興計画の地域別計画5地域のうち、中央地域を掲載しました。中央地域以外は、市報ちちぶ2月号をご覧ください。

千客万来 春の名所

10回にわたり、掲載した「たび案内」も今回が最終回です。そこで今回は、観光客の方が注目する春の有名スポットをご紹介します。

芝桜の丘



40万株以上の花の絨毯が広がる「芝桜の丘」

羊山公園の南側にある面積16,500㎡の「芝桜の丘」には、9種類、40万株以上の芝桜が植栽されており、満開になると花の絨毯のようになります。その模様は、秩父夜祭の笠鉾・屋台の囃し手の襦袢模様と躍動感をデザイン化したものです。また、武甲山との景色も見事で、写真愛好家の撮影スポットとしても有名な場所です。シバザクラは、北米原産の多年草で、花の形が桜に似ていて、芝のように地面をはって広がることから「芝桜」と呼ばれています。日当たりと水はけのよい場所を好み、耐寒性が強いのが特徴です。

シバザクラの小さな花びらは、とてもかわいらしいハートの形をしています。そして、9種類の花の色には、それぞれ違ったパワー



よく見るとハートの形をしている花びら



市街地を一望できる「旅立ちの丘」

影森中学校で誕生し、全国の学校へ広がり、今や卒業式で最も歌われている♪「旅立ちの日に」は、聴くたびに心に響く名曲ですね。ミュージアパーク展望ちびっこ広場内にある「旅立ちの丘」モニユメントは、この歌が秩父で誕生したことを記念して建てられました。卒業・結婚・就職・・・人生の

旅立ちの丘

関公園課 ☎22-2603



ちよひらサイト

「旅立ちの丘」モニユメントに隣接する「ミュージアロー」は、弓矢の形をした鐘になって

いて、矢の先端は武甲山の山頂を向いています。秩父には、この武甲山の男神と秩父神社の女神が年に一度、秩父夜祭の夜に出会えるという伝説があります。秩父神社の女神が武甲山の男神を想うように心を込めて矢を引くと、矢は音にその姿を変え、武甲山に向かって熱い想いを乗せて飛んでいく? と思います。
問 観光振興課 ☎25-5209

清雲寺のしだれ桜

関観光振興課 ☎25-5209

荒川地区の若御子山のおもに建つ岩松山清雲寺には、約30本の桜の木が植えられています。その中でもひととき目を引くのが、応永27年(1420年)に清雲寺が創建された折、樗峯香禅師が植えたといわれる樹齢600年のし

だれ桜です。この桜はエドヒガン科に属し、昭和7年3月31日に県の天然記念物に指定されました。垂れ下がった枝が大きく張りだし、美しい花をつけて堂々とそびえ立つ姿は、貫禄十分です。満開になると、境内は薄桃色と紅色でみごとに染まり、エドヒガン桜と秩父紅しだれ桜の開花の時期が1週間ほどずれているため、長い期間楽しめます。



ライトアップに映えるしだれ桜

花が見ごろになる3月下旬から4月上旬にはライトアップが予定されていますので、夜空に映える幽玄な姿も堪能ください。
問 荒川総合支所地域振興課 ☎54-2114

図書館だより

◇3月10日～4月30日の休館日

4月

各館休館日	秩	荒	吉	大	各館休館日	秩	荒	吉	大
1	水				17	金			
2	木				18	土			大
3	金				19	日			大
4	土			大	20	月	秩	荒	吉
5	日			大	21	火			
6	月	秩	荒	吉	22	水			
7	火				23	木			
8	水				24	金			
9	木				25	土			大
10	金				26	日			大
11	土			大	27	月	秩	荒	吉
12	日			大	28	火			
13	月	秩	荒	吉	29	水			吉
14	火				30	木	秩		大
15	水								
16	木								

3月

各館休館日	秩	荒	吉	大	各館休館日	秩	荒	吉	大
10	火	秩			21	土			大
11	水	秩			22	日			大
12	木	秩			23	月	秩	荒	吉
13	金	秩			24	火			
14	土	秩		大	25	水			
15	日	秩		大	26	木			
16	月	秩	荒	吉	27	金			
17	火				28	土			大
18	水				29	日			大
19	木				30	月	秩	荒	吉
20	金			吉	31	火	秩		

※秩…秩父図書館
荒…荒川図書館
吉…秩父図書館吉田分館
大…秩父図書館大滝分館

秩父図書館
(午前10時～午後6時)
上町3-6-27
☎22-0943

秩父図書館吉田分館
(午前9時～午後5時)
下吉田6569-1
☎77-1100

荒川図書館
(午前9時～午後5時)
荒川日野66-2
☎54-1034

秩父図書館大滝分館
(午前9時～午後5時)
大滝945
☎55-0033

年度末整理休館のご案内

年度末の蔵書点検のため、秩父図書館は3月10日(火)～15日(日)は休館します。なお、資料の返却はブックポストをご利用ください。CD・ビデオテープなど破損の恐れのあるものは、事務室までお持ちください。ご協力をお願いします。

図書館駐車場のご案内

現在ご利用いただいている第2駐車場(横田セメント店様東側の大通りをささむ12台分)が、4月から使用できなくなりました。利用者の皆さんには大変ご不便をお掛けしますが、ご理解とご協力をお願いします。

新年度講座受講生を募集中

秩父図書館では、新年度の主催講座(万葉集講座・俳句講座・短歌講座)の受講生を現在募集中です。詳しくは、市報ちちぶ2月号をご覧ください。

※講座によっては、申込み多数のため締め切る場合がありますのでご了承ください。

対面朗読サービスの実施

視覚障がいまたは高齢などの理由で、自分で本を読むことが困難な方は、秩父図書館の対面朗読サービスをご利用ください。

申請利用希望日の1週間前までに、

催し物のご案内

秩父図書館まで電話でお申し込みください。なお、希望図書の朗読テープ作成も行っています。

秩父図書館

●絵本相談日

とき 3月24日(火)、4月28日(火)
午前10時～正午

内容 良い絵本の選び方、与え方などについてアドバイスします。

●おはなし会

とき 3月28日(土)、4月11日(土)、25日(土)午後3時～(約40分)

内容 4歳以上の幼児、低学年児童向けの昔話や童話等をお話します。

※参加希望者は、1階カウンスター横にお並びください。

●第149回・名作映画鑑賞会

題名 『モダンタイムス』
(1936年、アメリカ、87分)

監督・脚本 チャールズ・チャップリン

出演 チャールズ・チャップリン
ポーレット・ゴダード

内容 資本主義社会を生きている上で、人間の尊厳が失われ、機械の一部分のようになっていく世の中を笑いで表現している。
(出典：フリー百科事典『ウィキペディア』)

とき 3月26日(木)午後1時30分～
会場 秩父図書館2階視聴覚室

荒川図書館

●ピピョタイム

とき 4月14日(火)
午前11時～(約30分)

内容 幼稚園や保育園に入る前のお子さんと保護者の方を対象としたやさしいおはなしの時間です。

●おはなし会

とき 3月21日(土)、4月25日(土)
午後2時30分～(約30分)

内容 幼児から小学校低学年の子どもたちを対象に、絵本や紙芝居、手あそびなどをします。

●人形劇(入場無料)

劇団「なるにあ」による、かわいい人形たちの楽しいお芝居がやってきます。

題名 『ブレーメンの音楽隊』
ほか(50分)

内容 年老いたロバが、飼い主に見捨てられたために、ブレーメンの町の音楽隊に入ろうとして、でかける。途中で、犬、猫、雄鶏と出会い森の泥棒の家に行き…。
グリム童話の名作です。

とき 3月28日(土)
午後1時30分～
会場 荒川公民館軽運動室



通知が届いていない方は各保健センターまでお問い合わせください。

【三種混合】

対象 生後3か月～7歳6か月未満

受け方 初回：3回接種（間隔は20～56日で接種）
追加：1回接種（初回3回目を接種した日から1年～1年6か月の間に接種）

※三種混合予防接種は接種間隔を必ず守って受けてください。秩父保健センター（集団）でも受けられます。

●【第4期麻しん風しん定期予防接種（集団）】

対象 平成3年4月2日～平成4年4月1日生まれの方（4月1日以降、高校3年生相当の年齢になる方）

※実施日および会場については、39ページの保健センターカレンダーをご覧ください

●【言語リハビリ教室】

月 日	会 場	実施時間
3月19日(木) 4月16日(木)	秩父保健センター	13：30～15：30
3月24日(火) 4月21日(火)	吉田保健センター	
3月30日(月) 4月27日(月)	荒川保健センター	

吉田保健センター会場

●【乳幼児健診】

月 日	受付時間	内 容	対 象
4月17日(金)	13：00～13：45	4 か月 児 健 診 10 か月 児 健 診	平成20年11・12月生まれ 平成20年5・6月生まれ

●【BCG予防接種】

4月17日(金) 受付13：15～14：00

※乳児健診と同時実施です。

●【育児相談・健康相談】

4月7日(火) 受付9：30～10：30

大滝保健センターからのお知らせ

●【健康相談・育児相談】

4月7日(火)

13：00～15：00（大滝総合支所内）

※健康手帳・母子健康手帳をお持ちください。

●【ゆりかご支援事業】

平成20年度不妊治療のための補助事業については、申請の締切日が平成21年4月3日(金)となっていますので、お早めに各保健センターに提出してください。

すでに申請書をお持ちの方、これから申請予定の方は、確認のため3月中旬までに各保健センターへ事前にご連絡ください。

●【ことばの相談】

月 日	会 場	内 容
4月2日(木)	吉田保健センター	ことばの発達、発音などに関する個別相談
4月16日(木)	荒川保健センター	
		対 象
4月24日(金)	秩父保健センター	ことばの発達、発音などに心配のある幼児とその保護者

※午後開催予定です。詳しい時間は予約時にお知らせします。

※予約制となりますので、事前に各保健センターへ電話でお申し込みください。

荒川保健センター会場

●【乳幼児健診】

月 日	受付時間	内 容	対 象
3月25日(木)	13：15～14：00	4 か月 児 健 診 10 か月 児 健 診	平成20年10・11月生まれ 平成20年4・5月生まれ
4月22日(木)		1 歳 6 か月 児 健 診 3 歳 児 健 診	平成19年8・9月生まれ 平成17年11・12月生まれ

●【歯みがき教室】

月 日	受付時間	内 容	対 象
4月22日(木)	13：15～14：00	歯科医師の診察・ブラッシング指導・フッ素塗布等	平成19年2・3月生まれ

●【育児相談】

月 日	受付時間	内 容	対 象
4月6日(月)	10：00～11：00	育児相談、身長・体重測定	乳 幼 児

●【親子ふれあい教室】1歳6か月を過ぎたお子さんとその保護者
3月19日(木) 9：30～11：10

●【BCG予防接種】満3か月～6か月未満

3月25日(木) 13：15～14：00

※母子健康手帳、予診票をお持ちください。

●【健康相談】

4月15日(木) 13：30～14：30

※健康手帳をお持ちください。

いきいき健康・すくすく子育て

問い合わせ

- 秩父保健センター ☎22-0648
- 吉田保健センター ☎77-1112
- 大滝保健センター ☎55-0102
- 荒川保健センター ☎54-2231



保健センターだより

各保健センター共通のお知らせ

●【健康カレンダーのお知らせ】

「平成21年度 秩父市健康カレンダー」を市報ちちぶ3月号と同時配布しました。各種がん検診のお知らせや、予防接種等日程表が掲載されていますので、1年間大切に保管してください。

手違いでお手元に届かない場合等は、各保健センター窓口にてお渡しします。

●【各保健センター等で受けられる検診（集団検診）の申込みについて】

【胃がん検診および乳・子宮がん検診】

4月および5月に実施する胃がん検診、乳・子宮がん検診の申込みを一括で受け付けます。詳しくはこの市報と一緒に世帯配布された「平成21年度 秩父市健康カレンダー」の4ページおよび20ページをご覧ください。

なお、申込書は健康カレンダーの21～22ページに掲載していますので、4月7日(火)までに各保健センターへお申し込みください。

また、6月以降の検診の申込みについても健康カレンダーをご覧ください。

なお、胃がん検診、乳・子宮がん検診の当日に、検診会場で大腸がん検診も申し込むことができます。

●【個別がん検診】

※今年度の受付はすでに3月6日(金)で終了となっています。平成21年度（4月から）の申込みは、毎月1～7日（土・日・祝日を除く）に各保健センターで受け付けます。詳しくは各保健センターにお問い合わせください。

●【指定医療機関で受けられる個別予防接種】

【麻しん風しん混合】

対 象 第1期：1歳～2歳未満

第2期：小学校就学前の1年間

※第2期該当者へは個別通知でお知らせしています。

秩父保健センター会場

●【乳幼児健診】

月 日	受付時間	内 容	対 象
4月9日(木)	13:00~14:00	3歳児健診	平成17年12月生まれ
4月14日(火)		乳児(4か月児)健診	平成20年11月生まれ
4月15日(水)		乳児(10か月児)健診	平成20年6月生まれ
3月24日(火) 4月21日(火)		1歳6か月児健診	平成19年9月生まれ

※母子健康手帳、健診アンケートをお持ちください。

●【育児相談】

月 日	受付時間	内 容	対 象
4月3日(金)	9:30~10:30	育児相談、身長・体重測定、赤ちゃん体操	乳 幼 児

※育児相談と同時に、子育てに心配のある方などを対象に、療育相談員による「すこやか相談」を実施しています（要予約）。

●【歯みがき教室】平成19年4月～6月生まれの幼児

と き 4月23日(木) 13:00~14:00

内 容 歯科健診、ブラッシング指導、フッ素塗布

申 4月17日(金)までに秩父保健センターへ

※先着100人（予約制）。なお、希望者のみ、計測・育児相談を実施します。

※当日、普段お子さんが使用している歯ブラシ・コップ・タオルと母子健康手帳をお持ちください。

●【予防接種】（集団）

種 類	月 日	受付時間	対 象
三種混合	4月7日(火) 5月8日(金)	13:30~14:30	生後3か月～7歳6か月未満
B C G	3月16日(月) 4月22日(水) 5月22日(金)		生後3か月～6か月未満 (3か月間)

※母子健康手帳、予診票、必要に応じて診断書をお持ちください。

※3か月を過ぎたお子さんはBCGから受けましょう！

※BCGの接種期間は3か月間です。接種期間内に予防接種が受けられない場合は、各保健センターにお問い合わせください。



3.4 月の 無料相談室

相談名	相談日	会場	相談員	
法律	4月7日(火)・16日(木) 10時～15時	秩父市役所 (3階相談室)	弁護士	
	4月14日(火) 10時～15時	吉田総合支所 (振興会館)		
※電話で予約が必要です。 3月23日(月) 午前9時から電話予約受付 各日先着10人				
人権	毎月第2・4水曜 13時～16時	秩父市役所 (3階相談室)	人権擁護委員	
	4月15日(木)	吉田総合支所 (振興会館)		
行政	3月16日(月) 4月20日(月)	秩父市役所 (3階相談室)	行政相談委員	
	4月6日(月)	吉田総合支所 (振興会館)		
	3月23日(月) 4月27日(月)	大滝総合支所		
	4月13日(月)	荒川総合支所		
市民	毎週木曜 13時～16時	秩父市役所 (3階相談室)	市民相談員	
消費生活 (多重債務)	毎週月・水・金曜 9時～16時		消費生活相談員	
行政手続	4月14日(火) 13時～15時		行政書士	
登記	3月18日(木)・4月15日(木) 13時～15時		司法書士 土地家屋調査士	
税務	4月6日(月) 10時～15時		税理士	
土地建物	4月21日(火) 10時～15時		宅地建物取引主任者	
暴力について	3月26日(木)・4月23日(木) 10時～15時		秩父警察署担当相談員	
女性	3月24日(火)・4月28日(火) 13時～15時		市民生活課担当職員	
年金・労働	3月13日(金)・4月10日(金) 13時～15時		社会保険労務士	
公証	毎月第2・4水曜 9時30分～12時		公証人	
上記相談に関する問い合わせ			市民生活課 ☎25-5200	

※相談日が祝日の場合はお休みとなります。

相談名	相談日	問い合わせ
子育て	月～金曜 9時～16時	秩父市子育て支援センター ☎22-7282 ☎22-7283 吉田子育て支援センター ☎77-1145 ☎77-1148
子どもについての心配ごと	月～金曜 8時30分～17時15分	家庭児童相談室(社会福祉課) ☎25-5204
DVについて	月～金曜 8時30分～17時15分	社会福祉課 ☎25-5204 ※吉田・大滝・荒川総合支所市民福祉課でも実施
身体・知的障がい児(者)について	月～金曜 9時～18時 土曜 9時～16時	フレンドリー ☎22-7785 ☎22-7055 (身体障がい) ☎22-7045 ☎21-6705 (知的障がい)
精神障がい者について	月～金曜 9時～17時	生活支援センター「アクセス」 ☎24-1025 ☎24-1026
障がい者の就労・生活	月～金曜 9時～18時	秩父障がい者就労支援センター「キャップ」 ☎ ☎22-2870
いじめ・不登校等	ひまわり教室 月～金曜 9時～17時 ※3月中、火曜午後はカウンセラーが相談 やまなみ教室 月・水・金曜 9時～12時	ひまわり教室 ☎22-2228 やまなみ教室 ☎72-2030
人権	月～金曜 8時30分～17時15分 人権擁護委員による相談 火曜(第5週を除く) 9時～16時	さいたま地方法務局 秩父支局 ☎22-0827
内職	月～金曜 9時～16時	ちちぶパートバンク ☎24-5222 工業振興課 ☎22-3428
職業	ちちぶパートバンク 月～金曜 9時～17時 吉田総合支所 月曜 9時～16時30分	
労働	月～金曜 9時～17時 電話相談 9時～16時 面接相談 月～金曜 8時30分～17時15分 面接相談 第3木曜 14時～16時 弁護士による面接相談	労働相談センター ☎048-830-4522 秩父地域振興センター (要予約) ☎24-1110
中小企業者向けよろず金融	4/8(木) 13時～16時30分 ※前々日までに要予約 会場 歴史館5階第2会議室	商業振興課 ☎25-5208 (相談: 埼玉県信用保証協会)
結婚	福祉女性会館 3/14(土) 13時～16時 ※要予約(先着8人)	秩父市社会福祉協議会 ☎22-1514
心配ごと	社協荒川事務所 3/26(木) 13時～16時	

認知症という名前がだんだんと周知されるようになってきました。しかし、認知症は他の病気と同じように「病気」としては扱われていないように思われます。

認知症というと、ついついその症状自体が目がいってしまいます。ひどい物忘れ、徘徊、暴言・・・これらの行動は「問題行動」とされ、認知症の問題行動という部分だけが取り上げられがちです。

認知症とされていても、硬膜下血腫などは、適切な処置がされれば症状が軽減することがありますし、老人性のうつ病の初期段階には、認知症と似たような症状があります。

一言で「認知症」といっても、さまざまな形があり、それぞれに

認知症という病気

地域包括支援センターだより

いつまでも 自分らしく
住みなれた地域で暮らすために

問い合わせ

- 包括支援センター ☎22-2582
- けやき包括支援センター ☎27-7331
- かえで包括支援センター ☎77-1134
- さくら包括支援センター ☎53-1014

必要な対応があります。これは、一言に「風邪」といっても、頭痛があるのか発熱があるのかと症状が異なっていたり、「風邪」と思っても実は違う病気だった、ということと似ていると思います。

認知症と思われる症状があるときに、「年だから」とせず、先生と相談して正しい対応をとっていくことが大切です。いわゆる問題行動については、先生から処方される薬で完治しないまでも、そのほうが落ち着きを取り戻すなどの改善や、行動の変化がみられることもあるのです。

病気としての対応は医学的な指導が必要です。しかし、認知症にともなう行動が、ともに生活する家族に負担を強いる場合があります。そんなときには、家族だけで抱え込まずに包括支援センターへご相談ください。また、ご近所にお悩みを抱えているような方がいる場合にも、「包括支援センター」というところで相談に乗ってもらえますよ」とぜひご紹介ください。

包括支援センターでは、受診の相談や、サービス利用へ向けてのお手伝い等をさせていただきます。

認知症という病気を抱えていても、その人がその人らしい生活を継続できるように、周りの方の協力を得ながら、お手伝いをさせていただきます。

国民年金 だより

人生の節目には

国民年金の届出を！

20歳から60歳になるまでの40年間は、全員が国民年金に加入します。職業などにより、加入の種別は3つ（第1号被保険者（自営業者など）・第2号被保険者（会社員や公務員）・第3号被保険者（会社員等の被扶養配偶者））に分か

国民年金に入る

こんなとき	どうする	届出先
20歳になったら	国民年金に加入の手続きをする	第1号被保険者→保険年金課または吉田・大滝・荒川総合支所市民福祉課 第3号被保険者→配偶者の勤務先
会社を退職したとき	国民年金に加入の手続きをする（被扶養配偶者であった方も同様です）	保険年金課 吉田・大滝・荒川総合支所市民福祉課
結婚や退職等で配偶者の扶養に入ったとき	第3号被保険者への種別変更の届出をする	配偶者の勤務先
配偶者の扶養からはずれたとき	第3号被保険者から第1号被保険者への種別変更の手続きをする	保険年金課 吉田・大滝・荒川総合支所市民福祉課
配偶者が会社をかわったとき	引き続き第3号被保険者となる手続きをする	配偶者の新しい勤務先

国民年金保険料を納める

こんなとき	どうする	届出先
口座振替を開始（変更）・辞退するとき	口座振替（変更）申出書等を提出する	銀行・郵便局・農協・信用金庫・信用組合・労働金庫・社会保険事務所
クレジットカード納付を開始（変更）・辞退するとき	クレジットカード納付（変更）申出書等を提出する	秩父社会保険事務所
納付書を紛失したとき	納付書の再発行を申し出る	秩父社会保険事務所
保険料を納めるのが困難なとき	免除や若年者納付猶予の申請をする	保険年金課 吉田・大滝・荒川総合支所市民福祉課
学生で保険料を納めるのが困難なとき	学生納付特例の申請をする	保険年金課 吉田・大滝・荒川総合支所市民福祉課

れます。結婚や就職などにより加入の種別が変わるときは、年金の届出が必要です。
届出をするときは必ず年金手帳を持参しましょう！

※届出の内容で届出先が異なりますので、手続きをするときには必ずご確認ください。

※届出先は、住民登録地の市町村となりますのでご注意ください。

問 秩父社会保険事務所（埼玉県国民年金電話相談センター）
☎ 27-6561

市役所保険年金課 国民年金担当
☎ 22-2211（内線1135）

吉田・大滝・荒川総合支所市民福祉課
☎ 72-6082

大滝 ☎ 55-0863

荒川 ☎ 54-2395

市立病院 だより

検査・治療情報 その2

ストーマ外来

ストーマ外来って
なんだろう？

「ストーマ」とは、病気によって、お腹に造った便や尿の排泄口のことをいいます。そのストーマを持った方を「オストメイト」といいますが、その方々の病気や手術に対する不安や、ストーマを持つことの変化を一緒に受け入れ、取り組めるように援助していくのがストーマ外来です。

オストメイトだからといって、日常生活に制限はありません。ストーマと上手に付き合いながら、素敵な時間が過ごせるよう、援助していきたいと考えています。

受診をするときには

市立病院では、ストーマや瘻孔（皮膚・粘膜や臓器の組織に生じた管状の穴）、褥瘡（床ずれ）、創



ストーマ外来の様子

傷（きず）なども、担当医師の依頼によりケアを実施しています。また、他院でストーマを造った方の受診も可能です。ただし、疾患の治療に関しては、かかりつけの病院で行っていただくことが前提です。また、受診に際しては紹介状を持参していただくようお願いしています。これは、術式により排泄物の性状が異なることや、内服されているお薬によって装具を貼っている部分にスキントラブルが出現した場合等、担当医師との連携が必要になるためです。

主に看護師2人（うち1人は皮膚・排泄認定看護師）で活動しており、予約制で毎月第2・4土曜日の午前中に外科外来で実施しているほか、若干名ですが毎週水曜日も予約にてお受けしています。

受診を希望される方は、あらかじめ外科外来へご連絡ください。

問 市立病院外科外来
☎ 23-0611

自動車の後部座席についても、必ずシートベルトを着用しましょう！

お知らせ

のページ

1 緊急・雇用労働 相談窓口を開設

とき 3月14日(土)、29日(日)
受付 午前9時～午後4時
場所 歴史文化伝承館5階
内容 解雇、内定取り消し、雇用保険、住宅、勤労者融資等

※平日は「緊急雇用相談窓口」を開設し、市職員による求人情報や勤労者向け融資情報の提供、相談内容に応じた関係機関の紹介を行っています。

2 緊急特別融資相談会

秩父商工会議所では、地域事業者の資金繰りを支援するため、日本政策金融公庫融資担当者による「緊急特別融資相談会（個別面接）」を開催します。事前申込みが必要ですがお気軽にご相談ください。

とき 3月24日(火)

午前10時～午後3時

ところ 秩父商工会議所会議室

持ち物 申告書2期分または決算書2期分

●融資制度（日本政策金融公庫）

・普通貸付 利率・年2.4%

・セーフティネット貸付 利率・年2.1%

・マル経貸付 利率・年2.1%

※利率は2月17日現在です。また、用途などにより利率が異なる場合があります。

問 秩父商工会議所 ☎22-4411
日本政策金融公庫熊谷支店 国民生活事業
☎048-521-2731

3 後期高齢者医療保険料 口座振替のご案内

後期高齢者医療の保険料を年金天引きされている方は、申請にて口座振替へ切り替えができます。

申請方法 申出書・口座振替依頼書（金融機関への届出印が必要）の提出が必要です。

※申請時期により、年金天引きから口座振替の切替えが遅れる場合がありますのでご注意ください。

申・問 保険年金課

☎22-2211（内線1133）

吉田・大滝・荒川総合支所市民福祉課

吉田 ☎72-6082

大滝 ☎55-0863

荒川 ☎54-2395

4 市・県民税の申告は 3月16日(月)まで

市・県民税の申告締切日は3月16日(月)です。申告をしていない方は、必ず期限内に印鑑・源泉徴収票・各種支払証明書等を持参のうえ、申告してください。

申告会場および受付時間等は、市報ちちぶ2月号をご覧ください。

問 課税課市民税担当

☎22-2211

（内線1271・1272）

吉田・大滝・荒川総合支所税務担当

吉田 ☎77-1113

大滝 ☎55-0101

荒川 ☎54-2115

5 秩父税務署からのお知らせ 所得税の確定申告は 3月16日(月)まで

平成20年分所得税の確定申告と納税は、3月16日(月)（土・日曜は閉庁日）までとなっています。

確定申告の必要な方が、期限内に申告と納税を行わない場合、加算税や延滞税がかかることがありますので、ご注意ください。

所得税の確定申告をした方は、事業税と住民税の申告書の提出は不要です。納税は振替納税、還付金の受取りは口座振込が大変便利です。

問 秩父税務署（自動音声案内）

☎22-4433

広告

広告

6 高齢受給者証を お送りします

国民健康保険に加入されている70歳以上の方で、現在お持ちの高齢受給者証（ピンク色のカード）の負担割合が1割の方は、4月1日以降も1年間据え置いた負担割合となります。

対象となる方へは、更新した高齢受給者証を3月下旬に発送しますのでご確認ください。

なお、負担割合が3割の方は、現在お持ちの高齢受給者証を引き続きご使用ください。

☎ 保険年金課 22-2211
(内線1131)

7 人間ドック検診料 補助の申請方法が 変わります

市では、保健事業の一環として、国民健康保険被保険者を対象に、年度内に1回限定で人間ドック検診料の一部を補助しています。

補助を受ける場合には、指定医療機関に予約してから利用券の申請をして、医療機関に提出することになっていきます。

なお、この補助の利用券は、平成21年度からは月ごとに人数の上限を決めて受付けます。

利用券の申請 人間ドック受診月の前月1日から窓口で受付開始となりますのでご注意ください。

※詳しくは市報ちちぶ4月号にて
☎ 保険年金課 25-5201
吉田・大滝・荒川総合支所市民福祉課
吉田 ☎ 72-6082
大滝 ☎ 55-0863
荒川 ☎ 54-2395

8 石綿救済法の改正により 救済給付範囲が拡大

石綿による健康被害救済に関する法律が改正され、平成20年12月1日に施行されました。救済給付に関する改正の内容は次のとおりです。

① 医療費、療養手当の支給開始日が、申請日から療養開始日（ただし、申請日から3年前以前のときは3年前まで）に改正されました。すでに認定されている

方も対象となります。

② 平成18年3月27日以降に中皮腫や肺がんにかかり、認定の申請をしないで死亡された方のご遺族にも、特別遺族弔慰金・特別葬祭料（約300万円）が支給されることとなりました。

③ 中皮腫や肺がんにかかり、平成18年3月26日以前に死亡された方のご遺族に支給される特別遺族弔慰金・特別葬祭料（約300万円）の請求期限が、平成24年3月27日まで延長されました。

※詳しくはお問い合わせください。
☎ 秩父保健所 22-3824
☎ 独立行政法人環境再生保全機構 0120-3891931
HP <http://www.erca.go.jp/asbestos/>

不用品のリサイクルコーナー

市では、日用品など自分には不用になったけれど、まだ利用できるものなので譲りたい、または譲ってほしいという希望者の方を登録し、紹介しています。なお、**無料譲渡**を条件とします。

お譲りします！

学習机・椅子、自転車（24インチ幼児用）、ジュニアシート

お譲りください！

成人用自転車、スケートボード、足踏みミシン、ベビー用たんす、振り子式時計、うどん用こね鉢、マウンテンバイク、足踏み脱穀機

登録状況

譲りたい物	3件
譲ってほしい物	15件
(2月17日現在)	

※登録期間は3か月間で、市内在住の方に限りです。希望者の方は、電話で下記までご連絡ください。また、有効期間中に「譲れなくなった」または「譲り受ける必要がなくなった」という場合は、必ずご連絡ください。

申・問 市民生活課 ☎ 25-5200

10 今月で受付終了です 恩給欠格者 戦後強制抑留者 引揚者の皆さんへ

● 旧軍人等で恩給等を受けていない恩給欠格者の方
● 戦後、ソ連やモンゴルに強制抑留された方
● 終戦にともない本邦以外の地域から引き揚げてこられた方

これらの方に、あらためて慰藉の念を表すため、内閣総理大臣名の『特別慰労品』を贈呈しています。過去に内閣総理大臣名の書状等を受けられた方、書状を受けず請求されていない方も対象です。

請求書類 社会福祉課または吉田・大滝・荒川総合支所市民福祉課までお問い合わせください。
請求期限 3月31日(火)まで
資格要件など

独立行政法人 平和記念事業特別基金までお問い合わせください。
無料電話
☎ 0120-1234-933

※月々金曜日、午前9時15分～午後5時15分
HP <http://www.heiwa.go.jp>

☎ 社会福祉課 25-5204
吉田・大滝・荒川総合支所市民福祉課

吉田 ☎ 72-6082
大滝 ☎ 55-0865
荒川 ☎ 54-2116

11 「秩父市社会教育活動 主催者賠償責任保険」 加入手続き

スポーツ関係団体の指導者が、その団体の活動中（指定の練習日）などに、指導中の過失がもとで、損害賠償責任が生じた場合に備えて、保険制度を導入しています。希望する該当団体は加入手続きをお願いします。

※なお、傷害保険は適用されませんので、次の「スポーツ安全保険」への加入をお勧めします。

加入団体範囲

- ・秩父市体育協会の加盟団体の各加盟クラブ
- ・秩父市スポーツ少年団の加盟団体
- ・秩父市レクリエーション協会の加盟団体

・秩父市青少年育成協議会のスポーツ活動

・その他市が認める活動

加入資格 右記団体または活動の指導者

※無償で指導する場合があります。

保険料 市が負担するため無料

申込み 市民スポーツ課 ☎25-5230

12 スポーツ安全保険に 加入を

平成21年度スポーツ安全保険の加入受付を3月から行います。

この保険は、(財)スポーツ安全協会が実施しており、スポーツ活

動や文化活動、社会奉仕活動等を行う5人以上のグループを対象として、往復途上も含めた活動中の傷害事故および賠償責任を補償するものです。グループや指導者の皆さんが安心して活動できるよう、ぜひ、この保険に加入してください。

※平成21年度から制度改定がありますのでご注意ください。

保険期間 4月1日(水)～平成22年3月31日(水)

申込 (財)スポーツ安全協会埼玉県支部

(埼玉県体育協会内)
☎048-830-6958

申込書配布窓口

市民スポーツ課 ☎25-5230

13 「スポーツ ボランティア」に 登録しませんか？

誰が進んで県内のスポーツイベントにサポート役として参加できるよう、県ではスポーツボランティアの登録を行っています。登録者にはいろいろなスポーツイベントの情報が発信されます。

登録を希望する方(中学校卒業以上)は、県立スポーツ研修センターホームページでお願いします。

HP <http://www.pref.saitama.lg.jp/A20/BA41/>

※登録情報は、管理目的以外での使用は一切しません。

問合せ 県立スポーツ研修センター

☎048-774-5551

14 春のお彼岸 聖地公園 無料送迎バスを運行



春のお彼岸は3月20日(金・祝)、21日(土)、22日(日)の3日間、西武鉄道西武秩父駅・秩父駅

道秩父駅から聖地公園への無料送迎バスを運行します。

運行時間

各 駅 発 午前9時～午後4時

聖地公園発 午前10時～午後5時

※なお、バス乗降場所が児童交通公園駐車場となりますので、交通公園にお越しの方は聖地公園グラウンドへ駐車してください。

※お彼岸期間中は休まず営業します。

問合せ やすらぎの丘管理事務所

☎22-3469

15 旧秩父駅舎を 無料休憩所として開館

聖地公園内に移築してある旧秩父駅舎を、春の日を中心無料休憩所として開館します。室内には、秩父鉄道関係資料などを展示しています。

開館期間 3月14日(土)～22日(日)

午前9時～午後5時

ところ 聖地公園内旧秩父駅舎

問合せ 文化財保護課 ☎22-2481

募 集

16 ふれあい看護体験 参加者募集



平成3年に「看護の日」が制定され、「看護の心をみんなの心に」をテーマに、今年もふれあい看護体験を計画しました。

患者さんとのふれあいを通して、思いやりの心、看護の心を感じ、また、看護職への理解も深めていただきたいと考えています。

と き 6月6日(土)

ところ 市立病院

参加対象 高校生以上の男女

募集人数 10人(先着順)

申込み 往復はがきに、〒住所・氏名・年齢・職業・☎・白衣サイズ(S・M・L)を記入して、4月21日(火)までにお申し込みください。

〒368-0025 桜木町8-9

秩父市立病院看護部あて

問合せ 市立病院看護部 総看護師長

新井 ☎23-0611

17 自衛官 (幹部候補生) 募集

● 一般・技術幹部候補生
受験資格

- ・20歳以上26歳未満の方、ただし22歳未満の方は大学卒(見込み)
- ・大学院修士課程修了者(見込み)
- ・28歳未満の方

● 歯科・薬剤科幹部候補生
受験資格

- ・歯科・専門の大学卒(見込み)
- ・20歳以上30歳未満の方
- ・薬剤科・専門の大学卒(見込み)
- ・20歳以上26歳未満の方

※専門の大学院修士課程修了者(見込み)は28歳未満の方

受付期間 4月1日(水)～5月12日(火)
自衛隊埼玉地方協力本部
秩父地域事務所 ☎22-6157

18 国税専門官募集

受験資格

- ①昭和55年4月2日～昭和63年4月1日生まれの方
- ②昭和63年4月2日以降生まれで、次の方

(1) 大学を卒業した方および平成22年3月までに大学を卒業する見込みの方

(2) 人事院が、(1)に掲げる方と同等の資格があると認める方

第一次試験 6月14日(日)

第二次試験 7月21日(火)～28日(火)のいずれか1日

受付期間 4月1日(水)～14日(火)
関東信越国税局 人事第二課
試験係 ☎048-600-3111
(内線2095・2097)

19 埼玉県警察官募集

受験資格

- Ⅰ類 大学を卒業または卒業見込みで、年齢が29歳までの方
- Ⅱ類 短大または専修学校を卒業または卒業見込みで、年齢が19歳から29歳までの方



Ⅲ類 右記のⅠ類またはⅡ類に該当しない方で、年齢が18歳から29歳までの方(高校3年生は受験できません。)

※年齢は平成21年4月1日現在
受付期間 4月1日(水)～15日(水) 持参または送付(15日消印有効)

※インターネットによる応募は4月14日(火)午後5時まで
第一次試験 5月10日(日)
※詳細は左記または最寄りの交番・駐在所まで

埼玉県警察採用センター
☎0120-37-3514 (採用フリーダイヤル)
HP <http://www.police.pref.saitama.lg.jp/kenkei/saiyo/>

秩父警察署 ☎24-0110

教室・講座

20 平成21年度(第6期生) 野菜栽培教室



中高年者が、年間を通じて野菜作りを楽しむための実習教室です。
ところ 秩父農工科学高等学校

募集人数 20人
年会費 3,000円(年間約40回)
申込期限 3月20日(金・祝)まで
秩父農業福祉会 小石川
☎22-5486

21 ライフスポーツダンス

とき 4月から毎週火曜日、午前10時～正午
ところ 歴史文化伝承館ホール
募集人数 40人(初心者女性のみのみ)
講師 斎藤友紀恵先生
参加費 前期(4～9月)6,000円、後期(10～3月)4,000円
申 3月17日(火)・24日(火)午前10時～正午に、歴史文化伝承館ホールへ会費を持参して直接お越しください。
問い合わせ 22-5168
中央公民館 ☎22-0420

22 文化体育センター 平成21年度 スポーツクラブ

年度を通して自主運営で活動する、健康づくり仲間づくりを目的とした各種軽スポーツクラブです。

クラブ名	曜日	定員	募集人数	回数	時間	参加費	
ソフトバレーボールクラブ	月	40	16	年間35日前後	10時～正午	1期1,000円×3期	
インディアカクラブ	水	40	22		10時～正午	年2,000円	
木曜卓球クラブ	木	50	6		10時～正午	年3,000円	
木曜バドミントンクラブ	木	60	31		10時～正午	年3,000円	
ANバドミントンクラブ	木	30	19		13時～15時	1期1,000円×3期	
硬式テニス	月曜テニスクラブ	月	10		2	9時30分～正午	1期1,000円×3期
	水曜テニスクラブ	水	15		1	10時～正午	1期1,000円×3期
	水曜ANテニスクラブ	水	15		5	13時～15時	1期1,000円×3期
	FTC金曜テニスクラブ	金	18		11	10時～正午	年3,000円

【1期4月～7月、2期9月～12月、3期1月～3月】

※定員のうち前年度クラブ継続者は、事前に手続きし、定員に満たない人数分のみ募集となります。
※別途、スポーツ安全保険料がかかります。

申 3月27日(金)から、文化体育センター窓口に参加費を添えて申込み(午前9時～午後5時、火曜休館)※定員になり次第締切。電話や本人以外の申込みはできません。
文化体育センター
☎24-4004

23 文化体育センターの教室

●リフレッシュ体操教室

とき 4月17日～7月10日（5月1日除く）金曜日、午前10時～正午（全12回）

定員 220人（先着順）

申込開始 3月23日（月）

●ソフトリフレッシュ体操教室

主に初心者や運動に慣れていない方対象の簡単エクササイズです。

とき 4月15日～7月8日（4月29日、5月6日、6月10日除く）水曜日、午前10時～正午（全10回）

定員 100人（先着順）

申込開始 3月26日（木）

●参加費 各2,000円

申参加費を添えて左記窓口で申込み（午前9時～午後5時、火曜休館）

問文化体育センター ☎24-4004

24 吉田公民館の講座

●子育てと絵本の世界教室

読み聞かせや遊びを行いながら、コミュニケーションのとり方や絵本の選び方等を学びます。

とき 5月19日、6月16日、7月14日、9月15日、10月20日の各火曜日、午前10時～正午（全5回）

ところ 吉田生涯学習センター

定員 20人（先着順）

講師 葭田あき子氏 他

参加費 無料

対象 2歳～未就園児を持つ親子・子育てに係わっている方

●ドライフラワー

アレンジメント教室

とき 5月12日、6月16日、7月14日、8月18日、9月15日、10月20日の各火曜日、午後1時30分～3時30分（全6回）

ところ 吉田生涯学習センター

定員 10人（先着順）

講師 松元知子先生

参加費 無料

※別途、材料費1回につき500～1,000円程度

●ケーキ作り教室

とき 5月11日、6月15日、7月13日、8月10日、9月14日、10月19日、11月9日、12月14日、1月18日、2月8日の各月曜日、午後1時～4時（全10回）

ところ 吉田保健センター

定員 20人（先着順）

講師 坂本裕子先生

参加費 1,000円（別途、材料費1回500円程度）

申込期間 いずれの教室も3月23日（月）～27日（金）にお申し込みください。

問 吉田公民館 ☎77-11100

25 ふれあいセンターの教室

●ハートパソコン教室

障がい者（有資格者）が教えるパソコン教室です。

とき 4月3日～5月22日の毎週金曜日午前10時～正午（全8回）

ところ ふれあいセンター

定員 6人（原則として秩父郡市在住の身体障がい者および高齢者の方でパソコン初心者）

参加費 3,000円（教材費等）

●ハートネットサロン

パソコンボランティア秩父によるインターネット体験、相談会です。

とき 毎週火曜日午後2時～4時

問 NPOハート秩父（IT事業部）

今井・中畝 ☎・FAX 25-11026

☐ heart-c@topaz.plala.or.jp

☐ http://www11.plala.or.jp/heart-c/



26 FIND Chichibu デザイン分科会 地域ブランド講演会

広域秩父産業連携フォーラム

とき 3月18日（水）午後6時～

ところ 地場産センター5階

テーマ 秩父のブランドとは？

講師 東京理科大学専門大学院教授 越生由美氏

対象 会員の方またはFIND Chichibuに関心のある方

定員 70人

参加費 無料（ただし交流会参加者は1,000円）

申・問 FIND Chichibu 事務局（地場産センター内）

☎ 25-10088

27 救急法基礎講習と救急員養成講習 連続講習会

けが人、急病人の応急手当の方法についての講習会です。

とき 5月17日（日）（基礎講習）、23日（土）、24日（日）、31日（日）（養成講習）午前9時30分～午後4時30分

※初日に実施する基礎講習の検定に合格することで、引き続き養成講習を受けられます。

ところ 福祉女性会館

対象 満15歳以上の方

定員 30人

費用 3,000円（教材費等）

指導者 日本赤十字社救急法指導員

その他 基礎講習検定合格者には「救急法基礎講習修了者認定証」が、養成講習検定合格者には「救急法救急員認定証」を交付します。

申 社会福祉課 ☎25-5204

28 市民クレー射撃大会

とき 4月5日（日）午前8時30分受付開始

ところ ぐんまジャイアント総合射撃場

種目 トラップ射撃100個撃ち

参加費 6,000円（クレー代、保険料等を含む）

定員 36人（申込順）

※参加賞・入賞&とび賞あり

申・問 秩父クレー射撃協会事務局

須藤 ☎24-4397

新作家参入記念特別展を開催中！

展示期間 4月26日(日)まで
観覧料 一般200円 児童・生徒100円 65歳以上の高齢者・障がい者・幼児は無料
※観覧料は、常設展示室入室に限り発生します。それ以外の入館は無料です。

◇常設展示室展示作品 18点 50音順

題名	規格	作者	備考
残された樹	F120号	浅見嘉正	
春浅き戸隠	F100号	新井清永	
オランダ風俗	100号	新井秀一郎	
秋耀	120号	石原洋子	新作家
陽の差す土間	F100号	出浦和雄	新作家
荒川の清流	230cm×200cm	大野百樹	
朝陽	170号	黒沢正	
椅子と牛骨	80号	小菅章雄	
待春	100号	近藤壽一郎	
鉱山新雪	130号	斎藤政一	
三原山	105cm×138cm	坂上明司	
瀧	変形80号	瀧澤龍二	
装飾古墳	170号	西村晴選	
ダム	162cm×112cm	根岸敬	
雪の秩父	F100号	原島達明	新作家
曽根崎心中	170号変形	宮前秀樹	
水辺の光景	F80号	本橋八郎	新作家
絵馬	100号	守屋順吉	

◇館内展示作品(常設展示室外) 6点 50音順

題名	規格	作者	備考
雪やむ	F20号	浅見嘉正	
安曇野秋陽	F20号	新井清永	
アネモネなど	P20号	近藤壽一郎	
水路の門口(ヴェネチア)	F15号	名取二郎	
陽ざし	F20号	藤原登	
桜	F10号	宮前晃	

29 芸術文化会館での催し

とき	内容	会場
3月15日(日)~22日(日)	《油彩クラブ展》 最終日は午後3時まで	展示室1・2 (入場無料)
4月7日(火)~12日(日)	《秩父手織教室作品展》	展示室1 (入場無料)
4月9日(木)~12日(日)	《手づくり私の好きな物展Ⅲ》 初日は正午から、最終日は午後3時まで	展示室2 (入場無料)
4月9日(木)~12日(日)	《福田久美子 押し花教室作品展》 初日は正午から、最終日は午後3時まで	展示室3 (入場無料)
4月16日(木)~21日(火)	《パッチワークキルトと関西四季の花めぐり 写真展 ~姉弟展~》 初日は正午から、最終日は午後3時まで	展示室1 (入場無料)
毎週木曜日 午前9時~午後5時	齋藤麗子『押し花教室』 (途中昼休みあり)	会議室3
毎週金曜日 午前9時30分~正午	赤岩智恵子『視線の果て絵画教室』 ※生徒募集中	会議室3
毎月第2・4土曜日 午前9時~午後5時	ミル・フルNora 河崎妙子『押し花教室』 (途中昼休みあり)	会議室3
毎週日曜日 午後3時~5時	赤岩智恵子『こども絵画教室』 ※生徒募集中(対象:幼児・小中学生)	会議室3

休館日 月曜日(祝日にあたる場合はその翌日)

開館時間 午前9時~午後5時

〒芸術文化会館 ☎22-2406

第10回を記念して、ゲストをお招きして開催します。
とき 3月29日(日)午後1時開場、1時30分開演
ところ 市民会館ホール
入場料 無料
ゲスト 高橋望(ピアノ)、富田紗規子(マリンバ)、秩父混声合唱団

31 秩父ウィンドオーケストラ 第10回定期演奏会

申込・問 クボバレエアカデミー
中宮地町24-19 ☎23-3970
※抽選結果は通知をもつて発表します。



30 設立35周年記念特別ガラ公演 クボバレエアカデミー チャリティー公演

全国のバイク愛好者が集まるオートバイの祭典です。キャンプ、フリーマーケット(革製品・シルバージュエリー・バイクパーツ・飲食店等約100店舗)を行います。
とき 4月11日(土)午前10時~午後9時、12日(日)午前8時~午後2時
ところ ミュースパークスポーツの森(プールサイド)
入場料 11日2,000円
12日1,000円
問 DORAGON WAVE 2000
秩父事務局 山口 ☎24-11434
☎090-3137-0962

33 第10回 WAVE 2000

秩父高校箏曲部顧問 町田
入場料 無料
☎22-13606



32 秩父高校箏曲部 第5回コンサート

問 秩父ウィンドオーケストラ
小西 ☎54-0141



3月 4月 保健センターカレンダー

秩秩父 吉吉田 大大滝 荒荒川

日	月	火	水	木	金	土
3/15	16 秩 BCG 予防接種	17 秩 4 か月児健診	18 秩 10 か月児健診	19 秩 言語リハビリ教室 吉 ことばの相談 荒 親子ふれあい教室	20 春分の日	21
22	23	24 吉 言語リハビリ教室 秩 1 歳 6 か月児健診	25 荒 4・10 か月児健診・BCG 予防接種	26	27	28
29	30 荒 言語リハビリ教室	31	4/1	2 吉 ことばの相談	3 秩 育児相談	4
5	6 荒 育児相談	7 秩 三種混合予防接種 吉 育児・健康相談 大 健康相談・育児相談	8	9 秩 3 歳児健診	10	11
12	13	14 秩 4 か月児健診	15 秩 10 か月児健診 荒 健康相談	16 秩 言語リハビリ教室 荒 ことばの相談	17 吉 4 か月児・10 か月児健診・BCG 予防接種	18 秩 麻疹風しん予防接種（高3相当の年齢の方）
19	20	21 秩 1 歳 6 か月児健診 吉 言語リハビリ教室 荒 胃がん検診	22 秩 BCG 予防接種 荒 胃がん検診 荒 1 歳 6 か月・3 歳児健診・歯みがき教室	23 秩 歯みがき教室	24 吉 胃がん検診 秩 ことばの相談	25 秩 麻疹風しん予防接種（高3相当の年齢の方）

※詳細については、今月号26~27ページおよび2月号の「保健センターからのお知らせ」をご覧ください。
 また、今月号の市報と一緒に世帯配布した冊子「平成21年度 秩父市健康カレンダー」もご活用ください。
 ★「保健センターカレンダー」は、次号の市報ちちぶ4月号から、「保健センターだより」とあわせてリニューアルします。

あひる

～未来～

問い合わせ／市民生活課
☎25-5200 直通

デュエットプランを考える②
「男女共同参画の意識づくり」…2・3
お知らせ……………4



いきいき市民フォーラム 泉アキさん講演会

11月8日(土) 秩父宮記念市民会館



いきいき市民フォーラム「男女共生講演会」が開催されました。

今年、講師にタレントの泉アキさんをお迎えし、「人生には素敵な出会いがある」というテーマでお話していただきました。

人が生きてゆく中で、「出会い」を通して、新しい発見や周りのものへの感謝の気持ちを改めて感じることができる。そして、人生を豊かにするのは自分自身である。とのお話に、日常の中にあるたくさんの「出会い」の一つひとつが大切なことに気づかされました。

参加者の声

- ◆感謝する気持ちを持つと思いました。
- ◆アキさん自身のお話が身近に感じ、力強いお話でよかったです。
- ◆これからの生き方が変わると思います。今も楽しい人生ですが、更に毎日の生活が楽しくなりそうです。
- ◆人間としての道義的なお話し、人間の生き方、心の底から感動しました。
- ◆「素晴らしい人生は自分から」これからの人生にとても参考になりました。



★「男は仕事、女は家庭」という男女の役割分担の考え方★

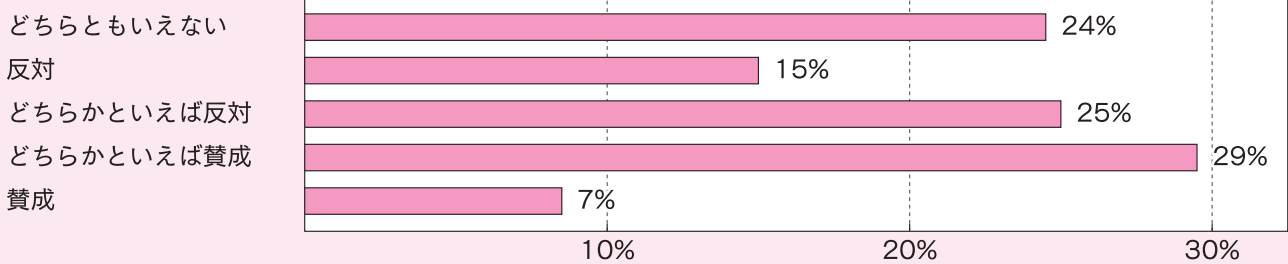

性別役割分担の考え方では、「賛成・どちらかといえば賛成」が36%、「反対・どちらかといえば反対」が40%で、「反対」が「賛成」を上回っています。国の調査では、近年「反対」が「賛成」を上回り、平成19年には「反対」が5割を超えています。「どちらともいえない」と回答する方も多かったようですが、固定的な性別役割分担の考え方に違和感を感じたり、同感しない人が増えてきているようです。

★男女が平等でないと感じること（分野）★

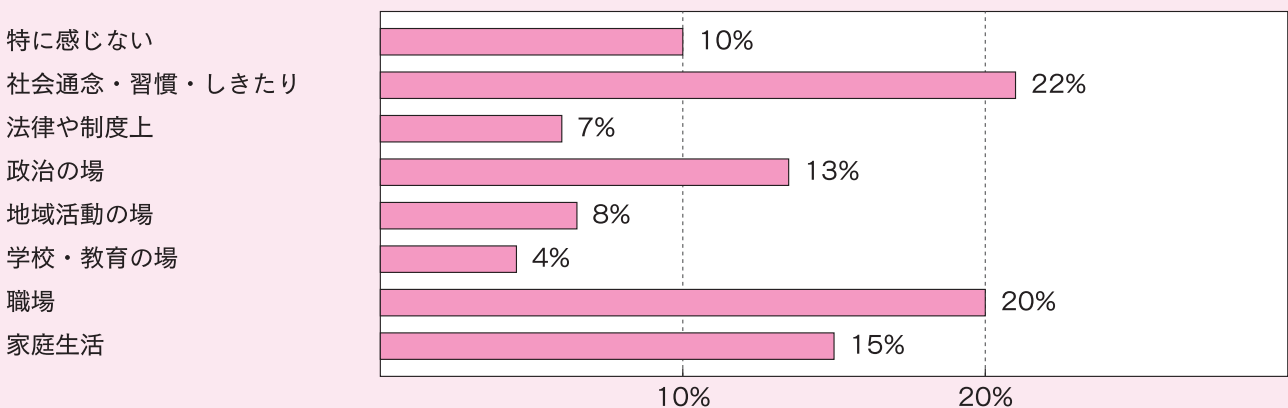

「平等でない」と感じるのは、「社会通念・習慣・しきたり」、「職場」で多く、次いで「家庭生活」となっています。一方、「学校教育の場」では「平等でない」と感じる人は低く、「平等になっている」と感じている割合が高いことがわかります。

「平等でない」と感じる内容として、女性は「職場での給与格差・昇進昇格」「家事・子育て・介護の負担」などの意見が多くみられました。男性では「力仕事などが男性の仕事になっている」「仕事に対する責任感」などの意見がありました。「平等」に対する意識の差が男性と女性の間を感じられます。

まとめ

「何事にも平等はなく、何事にも格差は生じる」今回のアンケートのなかにあった意見のひとつですが、すべての人の意識が同じものではなく、それはひとりひとりの価値観が違い、同じ物でも手にする人によってその物が重要なものと感じるか、不要なものと感じるか違いがあるように、意識が違えば、「平等」と感じる人、「不平等」と感じる人が必ずいるということなのではないかと思えます。

前回、お知らせしたように「男女共同参画社会」とは、性別に関係なく、一人ひとりが個性と能力を發揮して、自分らしく生きてゆける社会のことです。

男性、女性。生物学的性別により、生まれながらそれぞれが違う機能を持っていること。そして、ひとりひとりに個性があることを認識したうえで、お互いを大切に思い、尊重されることで、ひとりひとりが幸せな社会を築く一歩となるのではないのでしょうか。

またそのためには、私たちひとりひとりが生活のなかに共通した意識を持てるようになることが大切です。

デュエットプランを考える②

男女共同参画の意識づくり

前回の「あべにーる～未来～」第7号では、「男女共同参画」・「男女共同参画社会」について、また秩父市男女共同参画計画「2006デュエットプランちちぶ」の重点目標をお知らせさせていただきました。

男女共同参画に関する「意識」について、「よいまちモニター」のみなさんにご協力いただき、アンケートを実施しました。今回は、アンケートの結果を参考に、「2006デュエットプランちちぶ」の重点目標のひとつである「男女共同参画の意識づくり」について、考えてみたいと思います。

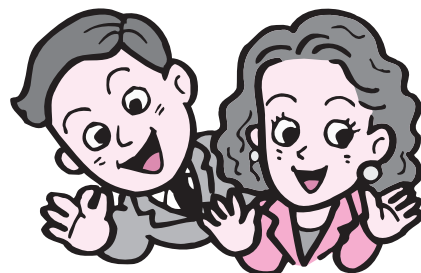

★知っている用語★

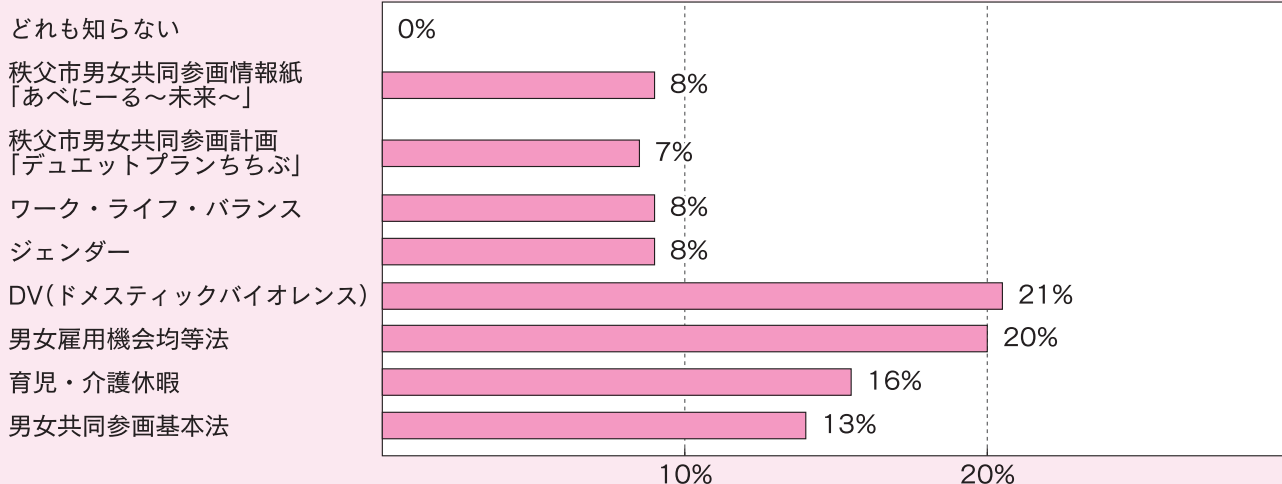

男女共同参画に関係する用語のなかで、知っているとの回答が多かったのは、「DV(ドメスティックバイオレンス)」、次に「男女雇用機会均等法」でした。家庭や職場など身近なところで、それぞれの法律が周知されてきていることが伺えます。その一方、「デュエットプランちちぶ」や「あべにーる」を知っているとの回答が低く、秩父市での取組みの状況が市民の方に周知されていないという現状から、「男女共同参画の意識づくり」に向けた広報・啓発活動についての検討が必要となっていることが課題として確認できました。

「あべにーる～未来～」が変わります！

今回のアンケートの結果から、「あべにーる～未来～」を知らないという人が多く、まだまだ市民のみなさんに周知されていないことがわかりました。

また、「あべにーる～未来～」については、年2回(9・3月)発行してきましたが、年2回発行では、情報を掲載するまでに時間が経過してしまうなどの課題もあり、そして、市民のみなさんの目に触れる回数が少ないこともあり、なかなか浸透していないのが現状でした。

そこで「あべにーる～未来～」を市民のみなさんにもっと身近なものとなるよう、平成21年4月から、毎月の市報に1つのコーナーとして掲載していくことになりました。

デュエットプランを始め、秩父市での取組みの状況などをお知らせしてゆきたいと思っておりますので、みなさんのご意見等をお聞かせください。

「西沢江美子さん講演会」

「むらじ稼ごう！ 私たちの時間で！」

「家事の商品化」

秩父市在住の農業ジャーナリスト、西沢江美子さんを講師にお迎えし、女性の暮らし・自立についてお話していただきます。入場料は無料です。是非ご参加ください。

日時 3月19日(休) 午後1時30分から

ところ 大滝振興会館

「秩父ふるさと女性の会」

女性の視点で、秩父のまちづくり・地域づくりに積極的に参加していくことを目指して、活動しようと昨年12月に発足した、秩父の女性による会です。「秩父」の魅力を再発見し、身近なこと、誰でも参加できることから、「秩父」のまちづくりに参加してゆきたいと考えています。

私たちの住みよいまち「秩父」、訪れる人に「ふれあいと温かさ」を感じてもらえる「秩父」。そんなまちづくりと一緒に考えてみませんか？

参加希望・問合せ先

会長 三島木 悦子 ☎22-33835

相談窓口～一人で悩まず相談を～ ●女性に関する相談●

相談機関	相談内容	受付日	受付時間	電話番号
With Youさいたま (埼玉県男女共同参画推進センター)	生き方、家族、夫婦、DV、人間関係などの相談	月～土	10:00～20:30	048-600-3800
埼玉県婦人相談センター DV相談室	DVに関する相談	月～土	9:30～20:30	048-600-6060
		日・祝日	9:30～17:00	
秩父警察署生活安全課	DVに関する相談	月～金	8:30～17:00	0494-24-0110
埼玉県母子福祉センター	母子自立支援に関する相談	月～金	9:00～16:00	048-642-6551
埼玉県秩父福祉保健総合センター	女性相談員による相談	月～金	9:00～16:00	0494-22-6228
秩父市役所	本庁 社会福祉課	女性保護に関する相談	月～金	0494-25-5204
	各総合支所 市民福祉課			0494-72-6082 (吉田)
				0494-55-0865 (大滝) 0494-54-2116 (荒川)
本庁 市民生活課	人権・法律・女性・市民相談等	月～金	0494-25-5200	
各総合支所 市民福祉課			0494-72-6082 (吉田)	
			0494-55-0863 (大滝)	
			0494-54-2395 (荒川)	

そよ風

編集委員雑感

子供がお世話になり、そして今孫がお世話になっている「学童保育室」がどのように変化しているのか調べてみようかと、先日学校教育課に行き、学童保育室一覧表を頂いてきました。

市内には12ヶ所の学童保育室があり、1年生から6年生までの受け入れは3室、保育時間は、放課後と規定の休日午前7時45分から午後6時45分までとなっていました。(30年余り前は、3年生までの児童が対象、保育時間は午後5時30分まででした。)保護者が働いている家庭では、安心して仕事に従事できます。

今の時代、子供を遊びに出せる所は限られてしまい、みんなどうしているだろうと親の心配が尽きません。そんな小学校就学中の子供を持つ家庭にとって、学童保育室は子育ての大きな役割を担ってもらっているようです。

今、子供たちにとっても一番難しいと言われている人間関係ですが、団体生活の中で人との付き合い方、交わり方が自然と身に付き、子供の成長人格形成の過程に大きな足掛かりとなってくれているのではないのでしょうか。元OBとしては今でも感謝しています。

学童保育室の近くを通ると子供たちの元気な声が聞こえ、行って見ると楽しそうにそれぞれの仲間と過ごしていました。屈託のない子供達の笑顔を見ると思わず顔がほころびてしまいました。子供たちの笑顔から、人として、何が大切なのか教えられているようです。

私達大人も子供達に負けないよう切磋琢磨し、地に足の着いた恥ずかしくない行動をしていきたいものです。

光本 巧子



ご意見、ご感想をお寄せください。

Eメールアドレス seikatsu@city.chichibu.lg.jp