

# 市報 秩父

## 【主な内容】

- 市長年頭のごあいさつ
- 表彰受賞者のご紹介
- 「市民対話交流会」報告
- 平成21年度市・県民税の主な税制改正のご案内
- ちちぶバイオマス物語 ～その1～

# 1

## 2009 No.46

平成21年1月1日 毎月1回発行

発行所 秩父市役所 電話 0494-22-2211(代表)  
〒368-8686 埼玉県秩父市熊木町 8 番15号

【市の人口】  
70,389人  
男=34,413人  
女=35,976人  
前月比-38人

【世帯数】  
26,373世帯  
前月比-7世帯  
平成20年12月1日現在  
(人口・世帯数は  
外国人登録を含む)

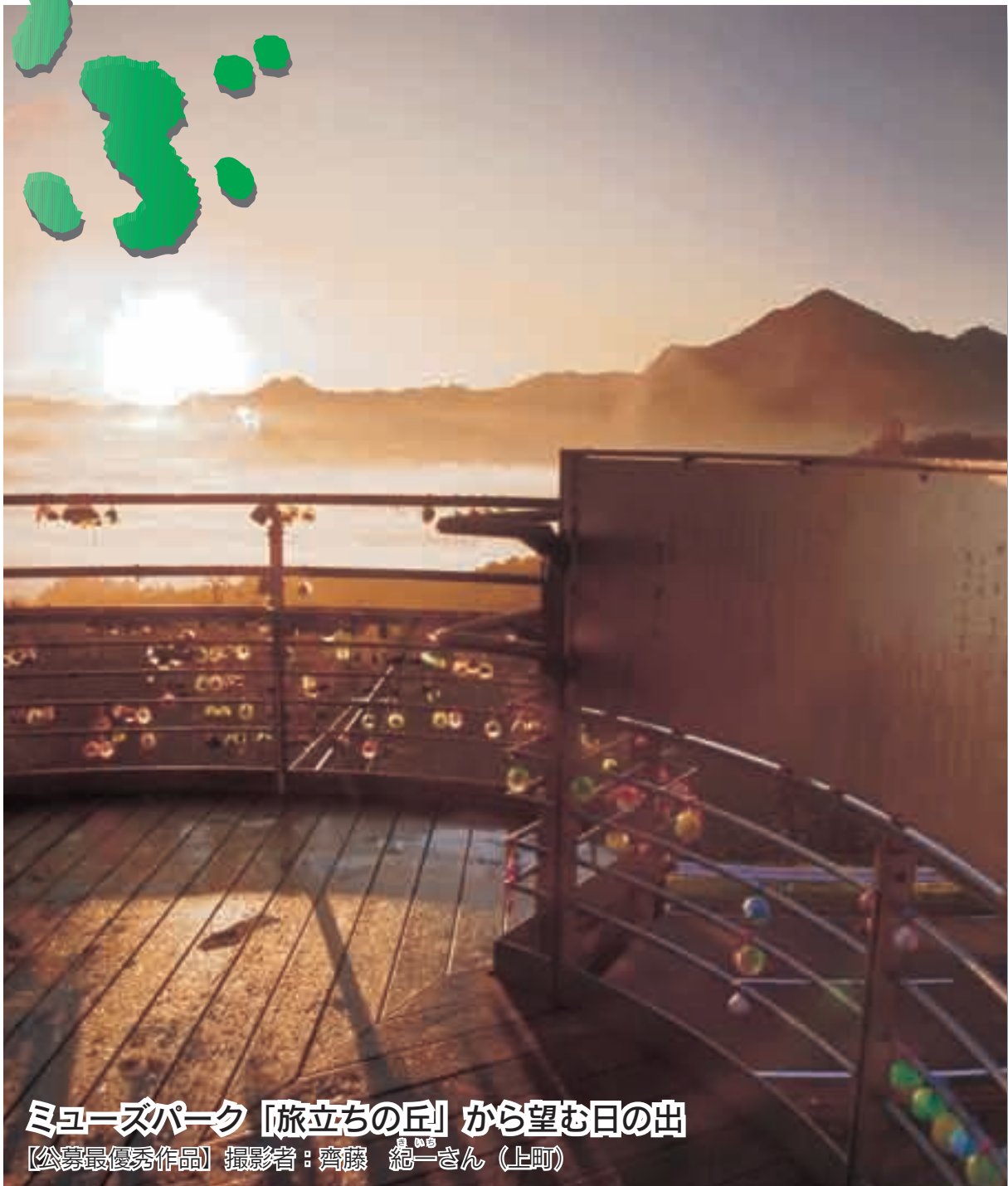

ミュージアムパーク「旅立ちの丘」から望む日の出

【公募最優秀作品】 撮影者：齊藤 紀一さん（上町）



# 年頭の「ごあいさつ」

秩父市長

栗原 稔

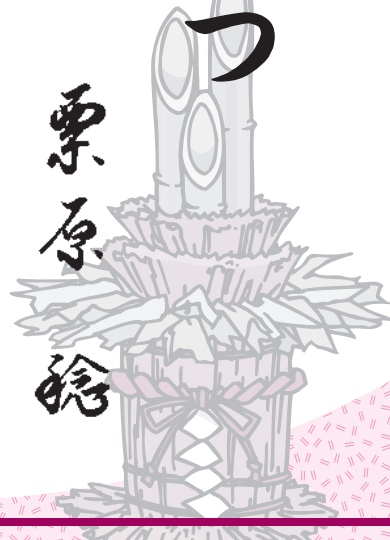

## 「子育て支援・元気長寿のまち」

あけましておめでとうございます。市民の皆様におかれましては、輝かしい新年をお迎えのこととお慶び申し上げます。

昨年は、原油の高騰や世界金融不安など、わが国は厳しい経済環境に陥りました。国民生活にも深刻な影響があると憂慮しています。自治体も税収の落込みは避けられず、今後、緊縮財政の中で舵取りをしていかざるをえない状況です。

こうした中、秩父市では改めて「環境重視・経済再生」の基本理念を尊重し、効率的かつ重点的な政策を実施し、厳しい荒波を乗り切っていきたいと考えています。まず、新たな広域連携の構築に取り組みます。小さな自治体が全ての行政サービスメニューを揃え、維持していくことは困難です。そこで、総務省の「定住自立圏構想」の先行自治体として指定され

た秩父市が、周辺自治体と協定を結び、国の財政的な支援を受けながら、地域医療の充実、公共交通網の整備、バスポートセンターの設置など、圏域全体として発展していくための施策を推進します。

また、源流域の自治体としての責務を自覚し、埼玉県初となる「バイオマスタウン構想」の計画策定を進め、豊かな自然環境を活用するとともに後世へとしっかり受け継いでいくための取組みを前進させていく考えです。

また、「子育て支援・元気長寿のまちづくり」の一環として、子育てする人が喜びを実感できる「(仮称)こども遊園地」を別所地区に整備中で、4月にはオープンする予定です。学校整備も進め、高篠小学校の新築、秩父第二中学校の大規模改修など教育施設の充実に引き続き重点的に投資します。一方で、地域の活性化のために

は、多くの観光客を誘致しなければなりません。「芝桜の丘」は、今や全国的な観光地として定着しましたが、次は、西の丘にも100万人を目標に、ミュージアムパーク内に「花の回廊」を整備するほか、完成したばかりの「プロジェクトアドベンチャー」も冒険しながら仲間との信頼関係を築ける体験学習型施設として活用していきます。

さらに、秩父夜祭をユネスコの世界無形文化遺産に登録すべく決意を表明したところ、市民の皆さんからも大きな反響がありました。登録に成功すれば、秩父の誇りを世界に発信できるだけでなく、多くの外国人観光客を誘致できると期待しています。ほかにも、メープルシロップ、太白いも、ちび山ルビーなど、秩父の特色ある農産物と商工業との連携による地域ブランドの育成をしていくこ

とで、秩父独自の魅力あるまちづくりを展開してまいります。

合併後、まもなく4年が経過します。地域間の交流が促進され、各地のイベントやお祭りは大変な賑わいを見せており、人の交流が地域のつながりを深め、地域を支える大きな力となっていることを実感しています。一方で、山間集落では、高齢化と人口減少により、コミュニティの維持が難しくなっている現実もあります。行政として、市民の皆様が安心して暮らしていけるよう地域の隅々までサービスを行き届かせるとともに、職員の意識改革を一層進めていく所存です。市民の皆様におかれましても「助けあい 温もりのまちづくり」のため、引き続きご支援とご協力をお願いいたします。年にも、希望に溢れた輝かしい年になりますことをお祈り申し上げます。新春の挨拶とさせていただきます。



# ～プレイバック2008～

新年にあたり、昨年(平成20年)における主な秩父市の出来事を四季に分けて振り返りました。

## 【冬】

1月：①長年の念願だった秩父第一中学校の校舎が完成。その後、学区内の市民を対象にお披露目会が開催され、多くの方が見学に訪れました。

## 【春】

3月：2例目の都市宣言として、明日の笑顔は世代をこえて！「子育て支援・元気長寿のまち」宣言を行い、少子高齢化社会に向けた対策について、市の基本姿勢を明らかにしました。②川瀬祭の笠鉾・屋台8基を市指定民俗文化財として指定しました。

4月：③1300年前に和銅を朝廷に献上したことを記念して、駅名が「和銅黒谷駅」に改称され、和銅開珎モニュメントが設置されました。④子どもやお年寄りを中心とした足の確保のため、秩父市営バス「ぬくもり号」の運行を開始するとともに、新規バス路線秩父吉田線を開設しました。

5月：⑤ゴールデンウィークにおける全国主要行楽地の人出数として、「芝桜の丘」が9位にランクされました。全期間の来訪者数は100万人には及ばなかったものの、3年連続でベストテン入りを果たしました。

## 【夏】

6月～7月：⑥吉田・大田地区のデマンド乗合タクシーや社会福祉協議会により太田部地区に「まごころ号」が運行され、交通環境の利便性が向上しました。⑦市街地の下を流れる「武甲山伏流水」が平成の名水百選に選定され、名水の里として秩父市の知名度が向上しました。

7月～8月：⑧地元高校生を中心に多くの市民に支えられ、彩夏到来08埼玉総体(相撲・登山・自転車ロード)が開催されました。

## 【秋】

9月：⑨県内唯一の公道を走る自転車レース「秩父宮杯埼玉県自転車道路競走大会」が開催されました。秩父宮様の冠をいただいたこの大会では、実に31年ぶりに選手が市内を駆け抜けました。また、国の推薦で、埼玉県で初めて「バイオマスタウン構想」を策定する自治体に選ばれました。

10月：総務省が進める「定住自立圏」の先行実施団体として、全国20市の中心市の一つに、秩父市が選定されました。

11月：⑩秩父夜祭をユネスコの世界無形文化遺産に登録する活動にチャレンジすることを表明し、秩父夜祭に向け気運を盛り上げるよう市民に呼びかけました。

⑥



通院や買い物の足を確保!

⑦



武甲山伏流水が「平成の名水百選」に!

⑧



全国の高校生アスリートたちが集結

⑨



31年ぶりに秩父宮様ゆかりの地で開催

⑩



世界無形文化遺産登録に挑戦!

①



完成した秩父第一中学校校舎

②



8基の笠鉾・屋台が市指定民俗文化財に!

③



和銅黒谷駅に設置されたモニュメント

④



市営バス「ぬくもり号」運行開始!

⑤



多くの人を魅了する「芝桜の丘」

市報ちちぶは、町会の皆様のご協力で配られています。

③ なお、市役所総合窓口、吉田・大滝・荒川総合支所、各公民館、吉田生涯学習センター、文化体育センターでも配布しています。

# 表彰受賞者のご紹介

次の方々や団体の皆さんが、それぞれの分野で活躍され、素晴らしい賞を受賞されましたのでご紹介いたします。

## 統計調査功労に対する 感謝表彰・県知事表彰



浅賀 信子氏  
(中 町)



多比羅昌子氏  
(品 沢)



富田 洋子氏  
(上野町)



萩原 妙子氏  
(大野原)

11月20日に埼玉会館小ホールで開催された平成20年度埼玉県統計

功労者表彰式において、浅賀信子氏(中町)が経済産業省所管統計調査功労に対する感謝表彰を、多

比羅昌子氏(品沢)、富田洋子氏(上野町)、萩原妙子氏(大野原)が県知事表彰を受賞されました。

浅賀氏は、昭和63年以来51回の各種統計調査に従事され、このうち工業や商業の統計調査など経済産業省所管統計調査に27回従事された功績が認められました。

多比羅氏は、平成6年以来35回の工業統計調査など各種統計調査に従事された功績が認められました。同様に、富田氏は平成元年以来29回、萩原氏は平成5年以来22回の各種統計調査に従事された功績が認められたものです。

## 「県民の日」記念式典 における表彰

### シラコバト賞

#### ●健やかな心身を育てる活動

#### 霧見 正子氏

霧見正子氏(下吉田)は、食生活改善推進員協議会に加入以来、各種料理講習会に参加するほか、独居老人への配食サービスを行う

とともに、後輩の育成指導や地域の健康増進に寄与し、地産地消と食育の一翼を担うべく、地元の食材を使ったおやつを配食するなど活動にも尽力されています。

#### ●住みよいふるさとをつくる活動

#### 鎗田 久子氏

鎗田久子氏(蒔田)は、30年前から町内、東時地区の歩道の空缶拾いや除草作業等の環境美化活動を自主的に行っています。特に歩道は通学路となっており、小中学生や高校生に大変感謝され、地域の模範であり、児童生徒にとつての生きた社会教育となっています。

#### 黒沢 正明氏

黒沢正明氏(宮側町)は、25年以上の長きにわたり、周辺道路の清掃を行い、病院に通院される方や高齢者の方から感謝されています。また、出されたごみの整頓やごみステーションの清掃、登下校時の児童に対する防犯活動を行うなど、町内に善意の輪が拡がり、地域住民の模範となっています。

#### 中山田町会環境を守る会

中山田町会環境を守る会(坂本政太郎代表)は、町内周辺に札所が多いことから、大勢のお遍路さんが地域を訪れるため、気持ち良く巡礼旅ができるように巡礼路の清掃や除草活動を行い、観光振興の一助となっています。また、高齢者世帯の生垣清掃、小中学校施設の清掃、防犯活動により地域の

安心安全に多大な貢献をされています。

#### ●郷土を知り、郷土を想う活動

#### 吉田ほたるの郷の会

吉田ほたるの郷の会(福田行夫代表)は、自然環境を守り、虫を介した人づくり、地域づくりの推進を目的に会を設立され、休耕田を活用して養殖場を増設し、地域内各所に供給しています。この虫の保護や啓蒙活動を通じて、子どもと家族のふれあいが多く見られるようになり、地域の活性化に多大な貢献をされています。

## 作文コンクールで最優秀賞

今年度の「県民の日」記念作文コンクールにおいて、秩父第二中学校3年福井純矢さんの書いた「おらが自慢のちちぶ弁」が、応募作品1,760作品の中から、見事に最優秀賞に選ばれました。

11月14日、埼玉会館大ホールで行われた表彰式では、受賞者を代表して作文を朗読し、上田知事から直接賞状が贈られました。



最優秀賞に輝いた福井さん



## 成人善行表彰

松本賢治氏（大野原）は、11月21日、明治神宮参集殿で行われた日本善行会主催の秋季善行表彰式で、成人善行表彰を受賞されました。善行賞とは、社会や地域への顕著な徳行を行った方に贈られる賞です。

松本氏は、会社勤務の身でありながら、妻の看護を20年以上の長きにわたり献身的に行うとともに、子どもの育児や教育に対しても懸

命にあたりました。一方で、町会の役員も務めるなど、地域社会の振興にも多大なる貢献をされたことが、他の模範となる善行であると認められたため、このたびの受賞となりました。



栗原市長に受賞報告に訪れた際には、これまでの労苦に対する労いの言葉がかけられました。

## 特別徴収対象者の皆さんへ

### 国民健康保険税に関するご案内

～平成21年度からお支払い方法が選択できます～

国民健康保険税（以下、「国保税」）を、年金からお支払いいただいている方の中で、口座振替での支払いを希望される方は、口座振替に変更できることになりました。

なお、1月30日(金)までに手続きをされると、平成21年4月分の年金からのお支払い（天引き）が中止され、7月から口座振替でのお支払いとなります。

※お支払いいただく国保税の総額は変わりません。

**基準の変更** 従前は、過去2年間の国保税の納め忘れがなかった方が口座振替で支払う場合に限って口座振替をすることができましたが、こうした限定がなくなりました。

※1月30日(金)を過ぎて申請をされた場合は、6月分以降の年金からの天引きが中止されます。

**手続きの場所** 課税課または吉田・大滝・荒川総合支所総務課  
**持参するもの**

①振替口座の預金通帳 ②通帳のお届け印 ③保険証  
※口座振替依頼書の提出が必要となりますので①～③を必ず持参してください。

**その他** 口座振替に変更された場合、年末調整や確定申告における社会保険料控除は、口座振替で支払った方に適用されます。これにより、世帯全体の所得税や住民税が減額となる場合があります。

**問** 課税課国民健康保険税担当

☎22-2211 内線1276

## 1・2月の本庁舎

夜間・最終日曜・休日  
窓口開設

日	月	火	水	木	金	土
				1/1	2	3
4	5	6	7	8	9	10
11	12	13	14	15	16	17
18	19	20	21	22	23	24
25	26	27	28	29	30	31
2/1	2	3	4	5	6	7
8	9	10	11	12	13	14

平日夜間窓口	最終日曜窓口	休日窓口
1月8日・22日 2月12日	1月25日	元日～1月3日、および 1月25日を除く土・日・祝
17時15分～ 19時15分	8時30分～ 17時15分	8時30分～ 17時15分
市民課・保険年金課・こども課・ 収納課		総合窓口 (市役所1階正面玄関左)
①戸籍の届書の預かり ②戸籍、住民票の写し、印鑑登録・ 証明書、所得課税証明書などの 発行 ③転入・転出・転居届等の業務 ④納税と納税相談の受付 ⑤国民健康保険、国民年金、高齢 者医療に関する業務 ⑥保育所、児童手当等、子育て支 援等に関する業務		①戸籍の届書の預かり ②住民票の写し、印鑑 証明書や所得課税証 明書などの発行 ③市への納入金預かり ④死亡届に関する業務 ※上記の業務以外は行 いません。

※最終日曜窓口・休日窓口の正午～午後2時は大変混雑するため、手続きにお時間をいただくことがあります。ご了承ください。

## 1月の納税

納期限内の納付にご協力をお願いします。

納期限	2月2日(月)	
税目	市・県民税	第4期分
	国民健康保険税	第7期分

口座振替を利用している方は、納期限の日に振り替えますので預貯金の残高をご確認ください。  
**問** 収納課 ☎22-2210



優勝した秩父一中の皆さん

## 秩父一中相撲部

### 県大会で優勝

11月12日に開催された、新人体育大会兼県民総合体育大会県大会相撲の部（団体）において、秩父第一中学校相撲部が、見事に優勝を果たしました。

大会では、予選を順調に勝ち抜き、決勝トーナメントにおいても部員が丸となって戦いました。秩父勢同士の戦いとなった横瀬中学校との決勝戦では、気迫に勝る秩父第一中学校が勝利し、見事に優勝の栄冠を勝ち取りました。部員皆さんの今後の大会における活躍がますます期待されます。

多くの「声」をお聴かせいただきました！

# 「市民対話交流会」報告

市では、9月下旬から24回にわたり「市民対話交流会」を開催しました。今年は、各町会の役員会や各種団体の会議等に、市長を始め、市の幹部職員が同席させていただきました。直接「生の声」をお聴きしました。いただいたご意見やご要望、建設的なご提言などを整理し、参考にしながら、平成21年度予算に反映していきます。

そこで今月号では、いただいた多くのご意見やご要望の中からいくつかをご紹介します。

**Q** 市立病院の小児科診察が再開されましたが、医師を確保し、入院できるようにしていただけないでしょうか？

**A** 市立病院の医師は18人いましたが、地域の救急病院が7院から3つ減る中で、現在、14人の医



小児科の診察の様子

師で献身的な努力を重ね対応しています。今年度、救急棟の工事に着手し、今後に向けた院内保育のスペースを確保して、女性医師等のバックアップを考慮しながら、医師の確保につなげていきます。さらに、医学学生等奨学金制度を継続し、長期的な視点でも医師確保を推進していきます。

**Q** 有害鳥獣、特にイノシシ、鹿の対策は怎么样了？

**A** 有害鳥獣の個体数を減らすため、年間約30件の捕獲の許可を出しています。イノシシ、鹿を捕獲すると県から委託金が交付されるほか、猿の捕獲には、1頭あたり6千円を市から支給しています。電気柵の設置には上限10万円、防護柵には上限5万

円の補助制度を設けて助成しています。また、狩猟免許取得への補助や捕獲事業従事者への補助も実施しています。市議会でも特別委員会を設けるなど、市全体で対策を行っています。



市政報告をする栗原市長

**Q** 遊休農地を活用して、農家に生産意欲を持ってもらえないような取り組みを実施できないでしょうか？

**A** ちちぶ太白サツマイモなどのように、消費ニーズに対応できないような人気作物も秩父にはあります。企業や農業福祉会などと協力しながら、特産品を活かした農地の体制づくりを構築していきます。

**Q** 影森グラウンドは上の段の駐車スペースが狭く、大きなスポーツ大会などで不便を感じています。何とかありませんか？

**A** 影森グラウンドへの導入路から左側の土地を、今年度中に市で取得する予定です。平成21年度には、そのスペースを駐車場として整備する予定です。

**Q** 防災訓練の実施日と子どもの球技大会が重なってしまいました。同じ日にならないように配慮していただけませんか？

**A** 防災訓練の日には、市が主催する他のイベントを実施せず、多くの皆さんに防災訓練に参加していただけるようにします。

↓この質問を受けて、平成21年度の防災訓練は、8月30日(日)に開催することを早期に決定しました。



多くの町会で実施されている防災訓練



**Q** 防災無線の音声が届きにくいときがあるので、何とかしたいだけはないでしょうか？

**A** 風の向きなどで、防災無線が届きにくいことがあります。早急に現地調査を行います。防災無線の放送内容を「秩父市安心安全メール」として、携帯電話などにメール配信するサービスを実施していますので、登録を検討してみてください。



各会場では多くのご意見等が寄せられました

**Q** 別所の市民プール跡地を公園とする事業は進んでいるのでしょうか？

**A** 市民プールの跡地は、「(仮称)こども遊園地」として実施計画を行い、工事の発注を行いました。今春4月のオープンに向けて、現在工事中です。なお、室内のプレイルームには、ご要望のあった雨天時にも遊べる施

設を設けてあり、屋外にも一部雨をしのげる屋根付きの遊具を設ける計画となっています。



「(仮称)こども遊園地」の屋外遊具イメージ

**Q** 現在、地上波の難視聴地域となっているため、共聴組合の共同受信施設によりテレビの受信を行っています。地上デジタルに移行されるにあたり、市として対策を考えていますか？

**A** 平成18年に地上デジタルの受信状況調査を行い、19年度から対策事業を開始しています。居住地域や共聴組合ごとに状況は異なりますので、詳細は、情報政策課へ相談してみてください。

**Q** AEDの設置場所や使用された件数はどのくらいですか？また、操作講習会は開催していますか？

**A** 市内の公共施設では、52か所にAEDを設置していますが、こ

れまでに使用された事例の報告はありません。また、操作講習会については、秩父消防本部で実施しているとともに、市立病院の職員がボランティアでも行っています。

**Q** 龍勢祭などの伝統芸能について、小中学生に対する後継者づくりをどのように進めていますか？

**A** 地域の伝統芸能や芸術面等で熱心に活躍する小中学生に、子ども伝統芸能・芸術文化伝道師という称号を与え、その活動を高く評価する制度を設け、募集を開始しました。また、多面のが

んばりを認めるため、子ども博士、子ども学士および秩父大好きちびっ子認定証の制度があるほか、スポーツでの活躍に対して、子どもスポーツマスターの制度も設けました。研究やスポーツなどに熱心な小中学生がいたら推薦してください。

市に対するご意見、ご要望等は、関係各課または広報広聴課にお寄せください。

今後市では、皆さんとともに「助けあい温もりのまち」づくりを進めていきます。

問 広報広聴課 ☎ 22-2505

■市民の皆さんからいただいたご意見・ご要望は、下図のとおり、各種会議等で検討が行われます。この検討は、市民の皆さんの視点に立ち、満足度の高い事業を実施できるように予算編成へ反映しています。

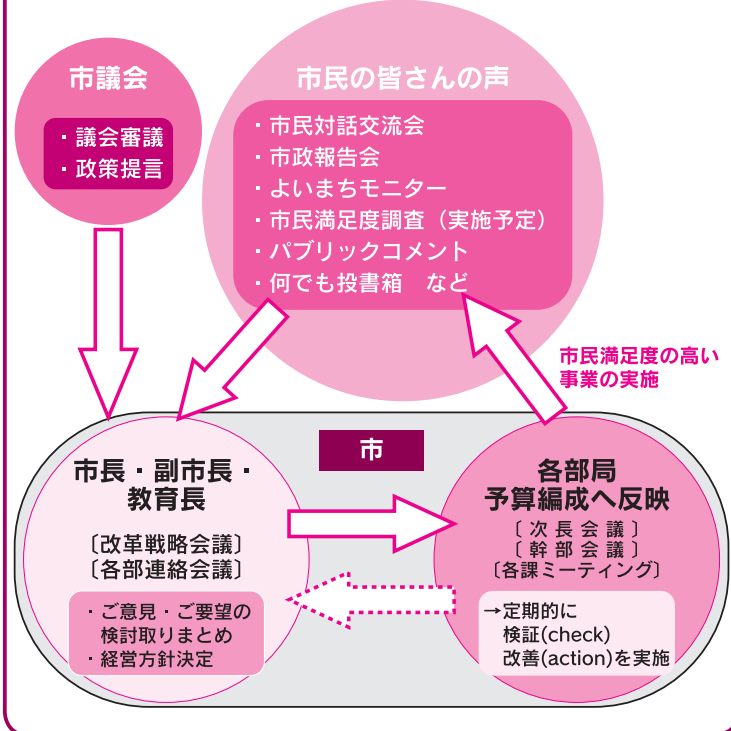

# 平成21年度市・県民税の 主な税制改正のご案内

公的年金を受給中の皆さんへ  
公的年金からの特別徴収制度が  
始まります(平成21年10月受給分)

納税の利便性を向上させる目的で、平成21年10月以降に支給される公的年金から、前年中の年金所得にかかる市・県民税の特別徴収制度(年金から天引き)が始まります。

この制度により、これまで口座振替や納付書で納めていただいた年金にかかる市・県民税が、公的年金から天引きとなります。  
**対象となる方**

前年中に公的年金等を受給し、当該年度の初日(4月1日)において65歳以上の方で、公的年金を受給されている方  
**特別徴収の対象となる公的年金**  
国民年金法による老齢基礎年金  
旧国民年金法または旧厚生年金保険法による老齢年金等

※ただし、次に該当する場合は対象になりません。

- ①特別徴収の対象となる1つの年金受給額が18万円未満の場合
- ②特別徴収されるべき市・県民税の額が、所得税、介護保険料、国民健康保険税および後期高齢

寄附金税制が変わります  
これまでの寄附金控除の見直し  
市・県民税における寄附金控除の適用下限額が、10万円から5千円に引き下げられ、控除対象額である上限額が、総所得金額等の25%から30%に引き上げられました。

者医療保険料を控除した後の年金額を超える場合  
**特別徴収される税額**  
特別徴収の対象税額は、前年中の公的年金等の所得にかかる所得割額および均等割額です。

※公的年金等以外の所得にかかる市・県民税額は、表1の方法で納付していただくこととなります。  
※年金からの特別徴収の方法は、表2・3のとおりです。

表1 【公的年金以外の所得がある方の納付方法】

	年金所得分税額	給与所得分税額	その他所得分税額
公的年金のみの方	年金から天引き	—	—
公的年金・給与所得(特別徴収分)がある方	年金から天引き	給与から天引き	—
公的年金・給与所得(普通徴収分)がある方	年金から天引き	納付書または口座振替により納付	—
公的年金・給与所得・その他の所得がある方	年金から天引き	給与から天引きか、納付書または口座振替により納付	給与から天引きか、納付書または口座振替により納付

表2 【平成21年度および新たに特別徴収を開始する年度における徴収方法】

普通徴収		特別徴収		
6月	8月	10月	12月	2月
年税額の1/4	年税額の1/4	年税額の1/6	年税額の1/6	年税額の1/6

※年度前半(6月…第1期、8月…第2期)については、年税額の1/4ずつを納付書や口座振替により納めていただきます。  
※年度後半の年金支給月(10月、12月、2月)に、年税額の1/6ずつが年金から特別徴収されます。

表3 【参考：平成22年度以降の特別徴収の時期および徴収方法】

仮徴収			本徴収		
4月	6月	8月	10月	12月	2月
前年の10月からその翌年の3月までに徴収した額の1/3ずつを各月から仮徴収			年税額から仮徴収した額(4月・6月・8月分)を控除した額の1/3ずつを各月から徴収		

※寄附金控除の対象となる団体等は、地方公共団体、住所地の都道府県共同募金会、住所地の日本赤十字社の支部です。

## 保険年金課から

### 後期高齢者医療の 保険料に関する 1)案内

平成20年中に納めた後期高齢者医療の保険料は、確定申告等の社会保険料控除として使用できます。  
**申告に必要な書類**

- ①保険料が年金から特別徴収(天引き)された方(本人のみ)
- 年金保険者から送付される源泉徴収票(1月下旬までに送付)
- ②納入通知書で納付された方(負担者)
- 各個人で保管されている領収書
- ③口座振替で納付された方(負担者)
- 市から送付される口座振替分の納付済通知書(1月下旬に送付)

**保険料の納付証明書を交付**  
納付した後期高齢者医療の保険料額が不明な場合は、納付額確認書を発行します。本人または家族の方が、左記窓口にて申請してください。なお、電話でも申請できますが、納付額確認書は後日の送付になります。

申・問 保険年金課 ☎22-12211  
内線 1133・1134

- 吉田・大滝・荒川総合支所市民福祉課 ☎72-16082
- 大滝 ☎55-10863
- 荒川 ☎54-12395



**地方公共団体に対する寄附金税制の見直し（ふるさと納税）**

個人の方が都道府県や市町村に対して5千円を超える寄附をした場合に、**表4**で算出した税額控除額と、**表5**で算出した特例控除額の合計が市・県民税所得割額から控除されます。

**適用時期** 平成20年中の寄附から対象になります。（平成21年度分以後の市・県民税から控除）

**手続き** 領収書を添付して、確定申告をしてください。所得税については、寄附金控除による所得控除が受けられます。

**表4 【寄附金控除（税額控除）の計算方法】**

寄附金控除の対象額（上限額）	次の①と②のいずれか少ない金額-5,000円… <b>寄附金控除対象額</b> ① 寄附金の合計額 ② 総所得金額等の合計額の30%
控除額の計算方法	次の金額が市・県民税所得割から控除されます。 寄附金控除対象額×10%（市民税6%、県民税4%）

**表5 【ふるさと納税に係る寄附金控除（特例控除額）の計算方法】**

地方公共団体に寄附した場合の特例控除額の計算方法	(地方公共団体への寄附金の合計額-5,000円) × (90%-0~40%) … <b>特例控除額</b> ※「0~40%」は、寄附者に適用される所得税の限界税率です。 ※金額については、市・県民税所得割額の1割を限度とします。
--------------------------	---

**表6 【控除残高の算式】**

A	B
次の①または②のいずれか少ない金額 ① 所得税に係る前年分の住宅借入金等特別控除額 ② 税源移譲前の税率で計算した前年分の所得税額	税源移譲後の税率で計算した前年分の所得税額

**【参考】税源移譲前と税源移譲後の所得税率**

税源移譲前			税源移譲後		
課税所得金額	税率	速算控除額	課税所得金額	税率	速算控除額
330万円以下	10%	0円	195万円以下	5%	0円
			330万円以下	10%	97,500円
900万円以下	20%	330,000円	695万円以下	20%	427,500円
			900万円以下	23%	636,000円
1,800万円以下	30%	1,230,000円	1,800万円以下	33%	1,536,000円
1,800万円超	37%	2,490,000円	1,800万円超	40%	2,796,000円

所得税額の求め方 所得金額-所得控除金額=課税所得金額  
課税所得金額×税率-速算控除額=所得税額

**住宅ローン控除を受けている方へ**  
**所得税で控除しきれない分を市・県民税から控除できます**

所得税の住宅ローン控除を受けている方は、平成19年に行われた税源移譲により所得税が減少し、住宅ローン控除限度額が所得税額より大きくなり、所得税から控除しきれなくなる場合があります。この場合、**平成11年から平成18年までに入居した方に限り**、所得税から控除しきれなかった分を、申告により、平成20年度から平成28年度の市・県民税所得割額から控除することができます。**対象となる方** 平成11年から18年末までに入居した方で、**表6**の算式で計算した

場合に控除残高が生じる方  
※AからBを引いた金額がある方  
**手続き** 対象となる方は「住宅借入金等特別税額控除申告書」の提出が必要です。

**確定申告を行う方は** 確定申告書と一緒に税務署へ提出してください。

**確定申告を行わない方は** 源泉徴収票と一緒に市役所へ提出してください。

※確定申告を行う方と行わない方で申告書の様式が異なりますのでご注意ください。  
**申告に必要なもの** 印鑑、源泉徴収票、居住開始年月日等がわかる書類（年末調整の際に提出する記入済みの「給与所得者の住宅借入金等特別控除申告書」の写し等）

関東信越税理士会秩父支部では、税理士事務所において、少額な還付申告相談および申告書の作成を無料で行います。最寄りの税理士事務所へ事前に電話連絡のうえ、お出かけください。

**税理士による 所得税の還付申告無料相談**

関東信越税理士会秩父支部では、税理士事務所において、少額な還付申告相談および申告書の作成を無料で行います。最寄りの税理士事務所へ事前に電話連絡のうえ、お出かけください。

**とき** 2月2日(月)～13日(金) (土・日・祝日を除く)

受付…午前9時30分～午後4時  
※ご相談の内容によっては低額な料金となることもあります。事前連絡の際に、担当税理士にお確かめください。

関東信越税理士会秩父支部事務 局 ☎ 24-17540

「住宅借入金等特別税額控除申告書」は、課税課、吉田・大滝・荒川総合支所総務課および税務署に備え付けてあります。

**申告期限** 3月16日(月)

※毎年の申告が必要になります。

なお、市・県民税の申告日程は、今月号の10・11ページに掲載してあります。

**関** 課税課市民税担当  
☎ 22-2211 内線1271  
吉田・大滝・荒川総合支所税務担当  
吉田 ☎ 77-11113  
大滝 ☎ 55-0101  
荒川 ☎ 54-2115

# 平成21年度申告受付・相談日程表

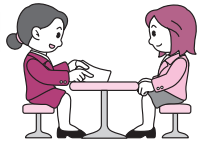

平成21年度市・県民税の申告は、表のとおり地区別に各会場で行います。  
 なお、申告に関するお知らせは、市報2月号に掲載します。

## 【秩父会場】

月 日	申告受付対象地区	申告受付会場	受付時間	
2月13日(金)	浦山	浦山公民館	午前9時～午後1時	
2月16日(月)	久那	久那公民館		
2月17日(火)	宮本・巴・大沼・八幡	影森公民館		
2月18日(水)	旭・栄			
2月19日(木)	上山田・下山田	高篠公民館		
2月20日(金)	中山田・栃谷本・栃谷・定峰	尾田蒔公民館		
2月23日(月)	中寺尾・下寺尾			
2月24日(火)	上寺尾・蒔田・田村			
2月25日(水)	諏訪	原谷公民館		
2月26日(木)	宮崎・大野原			
2月27日(金)	上黒谷・下黒谷			
3月 2日(月)	太田・伊古田	大田公民館		午前9時～午後4時
3月 3日(火)	品沢・堀切・小柱			
3月 4日(水)	日野田町・野坂町・滝の上町	歴史文化伝承館5階第1会議室		
3月 5日(木)	上町			
3月 6日(金)	中町・本町・宮側町・番場町・上野町・東町			
3月 8日(日)	該当日に都合のつかない方			
3月 9日(月)	道生町・中村町・阿保町			
3月10日(火)	近戸町・桜木町・金室町・永田町・柳田町			
3月11日(水)	熊木町・大畑町・上宮地町			
3月12日(木)	中宮地町・下宮地町・相生町・別所			
3月13日(金)				
3月15日(日)	該当日に都合のつかない方			
3月16日(月)				

## 【吉田会場】

月 日	申告受付対象地区	申告受付会場	受付時間
2月16日(月)	吉田太田部	吉田小学校太田部分校	午前10時～正午
2月17日(火)	上吉田(明ヶ平・小川・女形)	吉田高齢者生産活動センター	午前9時～午後4時
2月18日(水)	上吉田(大波見・小川戸・塚越)		
2月19日(木)	上吉田(中島・千鹿谷・久形・女部田)		
2月20日(金)	上吉田(石間戸・大槲部・宮戸)		
2月23日(月)	吉田石間	吉田石間交流学習館	
2月24日(火)	吉田阿熊	吉田総合支所	
2月25日(水)	吉田久長(久長上)		
2月26日(木)	吉田久長(久長元・藤頼)		
2月27日(金)	下吉田(取方・桜井)		
3月 2日(月)	下吉田(本町・上町・仲町・新志)		
3月 3日(火)	下吉田(藤沢・関小暮)		
3月 4日(水)	下吉田(新田原)		
3月 5日(木)	下吉田(上野釜の上赤柴・橋倉)		
3月 6日(金)	下吉田(布里田中・矢畑)		
3月 8日(日)	該当日に都合のつかない方		
3月 9日(月)	下吉田(井上)		
3月10日(火)	下吉田(椋本)		
3月11日(水)			
3月12日(木)	該当日に都合のつかない方		
3月13日(金)			
3月16日(月)			



## 【大滝会場】

月 日	申告受付対象地区	申告受付会場	受付時間
2月16日(月)	強石	強石健康元気プラザ	午前9:30~11:30
	大血川	大血川健康元気プラザ	午後1:30~3:30
2月18日(水)	大輪	大輪コミュニティーセンター	午前9:30~11:30
	神岡	神岡区集会所	午後1:30~3:30
2月19日(木)	巢場	巢場区集会所	午前9:30~11:30
	大達原	大達原区集会所	午後1:30~3:30
2月20日(金)	落合	落合区公会堂	午前9:30~11:30
	三峰	三峰コミュニティーセンター	午後1:30~3:30
2月23日(月)	大久保・二瀬	大久保区集会所	午前9:30~11:30
	上中尾	上中尾区集会所	午後1:30~3:30
2月24日(火)	川又	川又公会堂	午前9:30~11:30
	栃本	栃本会館	午後1:30~3:30
2月25日(水)	三十槌	三十槌区集会所	午前9:30~11:30
	小双里	小双里健康元気プラザ	午後1:30~3:30
2月26日(木)	麻生	麻生区集会所	午前9:30~11:30
	寺井	寺井区集会所	午後1:30~3:30
2月27日(金)	鶉平	鶉平コミュニティーセンター	午前9:30~11:30
	中津川・小倉沢	中津川区集会所	午後1:30~3:30
3月 2日(月)	中双里	中双里区集会所	午前9:30~11:30
3月 3日(火) 3月16日(月)	該当日に都合のつかない方	大滝総合支所	午前9時~午後4時

## 【荒川会場】

月 日	申告受付対象地区	申告受付会場	受付時間
2月16日(月)	名水久那	荒川総合支所	午前9時~午後4時
2月17日(火)	石原(下石原・上石原・上田野北県住)		
2月18日(水)			
2月19日(木)	若御子(栃久保・糺屋・船川・越・上田野県住)		
2月20日(金)			
2月23日(月)			
2月24日(火)	上田野(事上・上半縄・下半縄・坂口)		
2月25日(水)	荒川日野(芦川・寺沢・下日野)		
2月26日(木)			
2月27日(金)	荒川中央(大塚・松葉・小野原・鷺ノ巣・柴原・皆谷原住宅)		
3月 2日(月)			
3月 3日(火)			
3月 4日(水)	上白久(中野・青梅・上サ・白久住宅)		
3月 5日(木)	日向(上郷・上平・反平・下郷)		
3月 6日(金)	贄川(猪鼻・町分・古池・大指)		
3月 8日(日)	該当日に都合のつかない方		
3月 9日(月)			
3月13日(金)			
3月16日(月)			

## 日曜日の申告受付(平日に都合がつかない方の申告を受け付けます)

月 日	申告受付対象地区	申告受付会場	受付時間
3月 8日(日)	秩父市役所管内の方	歴史文化伝承館5階第1会議室	午前9時~午後4時
	吉田総合支所管内の方	吉田総合支所	
	荒川総合支所管内の方	荒川総合支所	
3月15日(日)	秩父市役所管内の方	歴史文化伝承館5階第1会議室	

※各会場とも、上記以外の休日(土・日・祝日)における申告受付は行いません。

## 高齢者介護課から

# 税の申告に関するご案内

## 障害者控除対象者認定書を

交付します

身体障害者手帳などを持っていない65歳以上の介護認定者（要支援1を除く）のうち、身体障がい者と同等程度の方に、申請により「障害者控除対象者認定書」を交付します。

この認定書を持って税務署または市役所課税課に申告すると、本人または扶養者の税金が減額になる場合があります。

## 対象

平成20年中に要介護1〜5または要支援2の認定を受けられた65歳以上の介護認定者のうち、身体障害者手帳、みどりの手帳（療育手帳）、精神障害者保健福祉手帳を持っていない方で、平成20年中の所得を申告する際に、所得税や市・県民税が、①課税される方、②課税される親族などに扶養されている方

## 申請方法

本人または代理人が介護保険被保険者証を持参のうえ、高齢者介護課または吉田・大滝・荒川総合支所市民福祉課窓口へ申請してください。

## 介護保険料納付額は

確定申告等に

使用できます

平成20年中に納めた介護保険料は、所得税や市・県民税の確定申告等の社会保険料等の金額の一部として使用できます。65歳以上の方の必要な書類は次のとおりです。

## 年金で納付された方（本人のみ）

年金保険者から送付される源泉徴収票（1月下旬までに送付）

## 納入通知書で納付された方（負担者）

各個人で保管されている領収書

## 口座振替で納付された方（負担者）

市から送付される口座振替分の納付済通知書（1月下旬に送付）

※送付された通知やこれまで納めた領収書等は、申告に必要です。紛失しないよう大切に保管してください。また、65歳未満の方は、加入されている健康保険の中で医療保険分と介護保険分として納めていただいていますので、各健康保険の担当者へお問い合わせください。

## 介護保険料納付証明書を

交付します

65歳以上の方で1年間の納付額

が不明の場合は、市が発行する納付証明書を使用してください。

## 申請方法

本人または代理人が介護保険被保険者証を持参のうえ、高齢者介護課または吉田・大滝・荒川総合支所市民福祉課窓口へ申請してください。

やむをえない事情で窓口での申請が難しい場合は、電話による申請もできます。ただし、発送は後日となります。

## 介護サービス調査相談員を

ご存じですか？

現在、市には介護サービス調査

相談員が7人います。相談員は、毎月サービスを提供する事業者や利用者宅を訪問し、介護サービスを利用している方が日ごろ抱えている疑問や不安の相談を受け、事業者と調整を行います。相談員には守秘義務が課せられていますので、お気軽にご相談ください。

なお、相談員の訪問を希望する方は、高齢者介護課へご連絡ください。

問 高齢者介護課 ☎25-5205  
吉田・大滝・荒川総合支所介護保険担当

吉田 ☎72-6082  
大滝 ☎55-0865  
荒川 ☎54-2116

## 障がい者用駐車場マナーアップキャンペーン

～とめないでください！必要な方のために～

街中のさまざまな施設や店舗、公衆トイレなどには、建物の出入口に近い場所に「障がい者用駐車場」が設置されています。

「障がい者用駐車場」とは、車いすを使用している方など、自動車のドアを全開にして乗り降りする必要がある方のために設けられている幅の広い駐車場のことをいいます。このスペースは、車いすを使用している方だけでなく、松葉杖を使用している方や妊娠をしている方なども利用することができます。

「障がい者用駐車場」を必要とする方のために、



皆様のご理解とご協力をお願いし、私たち一人ひとりのマナーと思いやりで、「助けあい 温もりのまち」をつくりましょう。

問 社会福祉課  
☎25-5204



ご利用ください！

# 市の「入学準備金制度」

## 「奨学金制度」

市では、大学等（短大生、高等専門学校生を含み、大学院生は除く）に入学が決定した学生の保護者の方に「入学準備金」の貸し付けを、また、高等学校、専門学校、各種学校、大学等に入学が決定した方および在学中の方に「奨学金」の貸付を行います。貸付額等は次のとおりです。

### 入学準備金

- 申込資格**
- 保護者が、市内に居住している方
  - 学校に入学が決定した（申請は入学予定で可）学生の保護者の方で、入学準備金の調達が困難である方（困難な程度については、規則で定める経済的基準によります。）
  - 入学準備金に相当する他の費用の貸付を受けていない方
  - 保護者が市税を滞納していない方
  - 保証人（市内在住）が得られる方
- 申請時に必要な書類**
- 学校長の推薦書・成績証明書
  - 世帯全員が記載された住民票の写し
  - 履歴書（形式自由）
  - 保護者の未納税額のないことの証明書（納税証明書または非課税証明書）

- 保護者の所得を証明する書類
- 「申請書」と「調書」（学校教育課および吉田・大滝・荒川総合支所市民福祉課にあります。）

### 申請書受付期間

1月5日（月）～21日（水）

### 募集人員

10人程度

※申請は、入学予定でもできます。貸し付けが決定し、その後、借用証書等を提出してもらったときに、入学決定を証明する書類（合格通知書の写し等）を添付していただきます。

## 奨学金

### 申込資格

- 保護者が市内に居住している方（武山・高山奨学生の保護者は2年以上）
- 学校長の推薦を得られる方
- 学校に入学が決定または在学中で、学資の支出が困難である

方（困難な程度については、規則で定める経済的基準によります。）

- 奨学金に相当する他の学資の貸付を受けていない方
  - 保護者が市税を滞納していない方
  - 保証人（市内在住）が得られる方
- 申請時に必要な書類**

- 学校長の推薦書・成績証明書（高山奨学生は、推薦書のみ）
- 入学決定通知書または在学証明書の写し

- 世帯全員が記載された住民票の写し
- 履歴書（形式自由）
- 保護者の未納税額のないことの証明書（納税証明書または非課税証明書）

- 保護者の所得を証明する書類
- 「申請書」と「調書」（学校教育課および吉田・大滝・荒川総合支所市民福祉課にあります。）

- 保護者の所得を証明する書類
- 「申請書」と「調書」（学校教育課および吉田・大滝・荒川総合支所市民福祉課にあります。）

### 申請書配布および受付期間

2月2日（月）～3月31日（火）

### 募集人員

各奨学金20人程度

※学校教育課のみの受け付けとなりますのでご注意ください。

申・岡学校教育課 ☎25152228



	武山育英資金	高山奨学資金	奨学資金	入学準備金
対象および貸付額	・高校生月額1万円以内 ・大学生（短大生・高等専門学校生を含み、大学院生は除く）月額5万円以内	専門学校生等（准看護学校・看護学校・専修学校・各種学校生、修業年限2年以上）月額4万円以内	・高校生月額2万円以内 ・大学生（短大生・高等専門学校生を含み、大学院生は除く）月額4万円以内	大学生（短大生・高等専門学校生を含み、大学院生は除く）一時金100万円以内
利子	無利子			
振込時期	正規の修学期間内において、毎年5月と10月に6か月分をまとめて振り込みます。			平成21年2月から
償還期間	貸付期間の終了した翌月から10年以内	貸付期間の終了した翌月から8年以内	貸付期間の終了した翌月から10年以内	平成21年10月から4年以内
借受者	学生または生徒	学生	学生または生徒	学生の保護者



# ちちぶ バイオマス物語

その1



今月号から、秩父市が取り組む「バイオマス事業」について紹介していきます。第1回目は、「森林を守る取り組み」についてのお話です。秩父市の面積の87%を占め、荒川を育む森林。東京に近いことから、かつて秩父の森林は江戸へのエネルギー供給源でした。今、自然環境と共生しながら地域振興を進める「ちちぶバイオマス事業」とは…



荒川の起点を示す石碑

市内の森林は、豊かな荒川の流域を生み出すとともに、県内流域を潤し、東京湾に注いでいます。この清流も、森林が適切に管理されていることが前提で、特にスギ、ヒノキなどの人工林は、植えてから、枝打ち、間伐などの管理をしていくことで、良好な森林環境を維持できます。そして、良好な森林環境は、水源かん養、生物多様性保全、土砂災害防止、大気浄化、CO<sub>2</sub>(二酸化炭素)吸収、保健、文化、物質生産など、

さまざまな公益的機能を発揮しています。

しかし、木材価格の低迷などにより、秩父市の林業従事者は、50年前の10分の1ほどにまで減ってしまっています。拡大造林で植えられたスギ、ヒノキなどの人工林は、30年生以上のものがほとんどで、伐採する時期を迎えています。間伐などが遅れているのが現状です。輸入材の利用が多く、日本製の木材自給率は20%と言われ、これでは林業が衰退し、森林の維持ができなくなることもうなずけます。

このように森林が荒れた状態では、大気中のCO<sub>2</sub>を吸って酸素を出す光合成は進みません。木の成育も悪く、森林に太陽の光が差し込まないため、下草が生えません。このため、強い雨が降ると地



間伐により整備された森林

として利用され、林内もきれいでした。今は丸太を取った残りの部分は、山に戻されて、そのまま捨て置かれています。間伐が行われても、山に切り倒されたままになっっているといった光景を見ることも多々あります。

このような森林に残されている林地残材や、林道脇、作業場の残材を「木質バイオマス」と言います。秩父市が行っている木質バイオマス発電は、この未利用の木質バイオマスをエネルギーとして有効活用しようとするもので、丸太を取った時の残材を山に戻さず、そのままトラックに積んで運び、エネルギーとして活用しています。

日本は、原子力を除いたエネルギーの自給率が4%と言われ、ほとんどを海外からの輸入に頼っています。原油は、値段が高止まる傾向があり、将来、枯渇するとも言われています。日本にとってエ

表の土を洗い流し、土砂災害が発生する恐れも増加するといった悪循環におちいってしまっています。また、昔は残材が薪として利用され、林内もきれいでした。今は丸太を取った残りの部分は、山に戻されて、そのまま捨て置かれています。間伐が行われても、山に切り倒されたままになっっているといった光景を見ることも多々あります。

将来、安心・安全にエネルギーを利用できるよう、今から準備を進めておくことが重要なことです。未来を担う子孫のためにも…

秩父市には、豊富な森林資源があり、これは祖先が残してくれた貴重な財産です。年齢(木の年齢)による偏りはあるものの、太陽が存在する限り、伐採し利用しても再び植林を行うことで再生産が可能で資源です。今、秩父地域のスギ、ヒノキなどの人工林は、毎年20万㎡の成長量があると言われ、伐採量よりも多く、伐つたら植えるという循環型利用により、資源として継続的に利用できます。

このように森林を利用し、活用していくことが、全国各地の農山村で求められています。林業の不振は大きな問題で、山を守っていくことは重要な課題なのです。



## 森林の循環と秩父市の取り組み

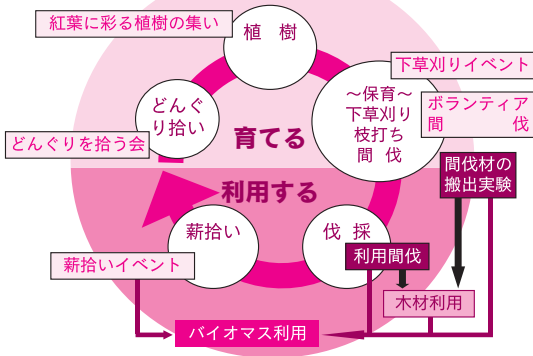

温暖化を防止するために、京都議定書により2008年から2012年までに日本では1990年のCO2排出量に比べて6%削減することを約束しています。削減量の半分以上(3・8%)は森林が成長過程でCO2を吸収する機能に負っており、温暖化防止に森林の果たす役割は重要です。

秩父市では、貴重な森林を再生・保全していくために、他地域に先がけて木質バイオマス発電を始めました。これは、農山村地域が負っているマイナスの部分プラスに変え、「森と水の力」を發揮させることが必要だからです。

荒川流域に源流森林の大切さをアピールし、流域全体で秩父の森林を守ろうと、平成16年に県知事ほか流域自治体の首長・議長など約600人が集まり、「荒川サミツ

ト宣言」を採択しました。この宣言に基づき、カエデなどの広葉樹の植樹や林内のバイオマスを拾い出す「薪拾いイベント」、どんぐりを拾い、苗木を育てる「どんぐりを拾う会」などを流域からの参加をいただき行っています。

市では、バイオマス発電の燃料になるバイオマスを山から調達すること、国内初のバイオマスガス発電で安定かつ安全に電気と熱をつくること、作ったエネルギーなどを有効利用することなど、バイオマス事業で行っている調査・検討は、とても広範囲にわたっています。

将来の循環型社会を構築するため、国・県などとも連携して事業を進めています。今、日本はたくさんのお金を払っていますが、国外に源を活用することで、徐々に地域内で働く機会が増え、地域内の経済循環も活発になるものと考えています。

バイオマス利用を進めています。



荒川流域の方も参加した薪拾いイベント

## 使用済みてんぷら油の回収場所を拡大！

市では、公用車5台に使用済みのてんぷら油から作ったバイオディーゼル燃料を現在使用していますが、さらに利用を拡大するため、原料となる使用済みてんぷら油の回収場所を拡大します。

### 回収するてんぷら油は？

より良いバイオディーゼル燃料を製造するため、次の条件のものとしします。

- 常温で液体の植物油
- あまり酸化(黒色)していないもの
- フライかすなどが大量に含まれていないもの

※ロードなどの動物油脂やエンジンオイルなどの鉱物油は対象となりません。

### 回収方法など

使用済みてんぷら油は、ペットボトルなどに入れて下表の回収場所に持ち込んでください。計量後、1ℓあたり1円で買い取ります。

なお、家庭などの使用済みてんぷら油は、個人で持ち込むか、有価物回収事業として、町会や市民団体などで回収することもできます。(回収容器等をお貸しできますのでご相談ください。)

問 地域エネルギー・環境対策課 ☎22-2378

### ～回収場所と回収日程・時間～

場 所	月	火	水	木	金	土	日
本庁舎(地域エネルギー・環境対策課)			午前9時～正午				
吉田・大滝・荒川総合支所地域振興課			午後1時～5時				
吉田元気村(☎78-1100)				午後1時～4時			
移動図書館車	※秩父図書館(☎22-0943)までお問い合わせください。						

※回収場所には、印鑑をご持参ください。 ※なお、12月29日(月)～1月3日(土)と祝日は除きます。

木質から電気、熱やエタノールなどを、下水汚泥・生ゴミなどからはバイオガスをつくり自動車燃料にするなど、さまざまな取り組みを行い、化石燃料からの脱却を進めています。

国際社会では、生命に大きな影響を及ぼす地球温暖化防止のために、2050年には現在よりもCO2排出量を世界全体で50%削減し、地球の温度上昇を約2℃に抑えようという考えが主流のようです。このとき日本は、現在よりも60～80%のCO2削減が必要になると言われています。

森林保全や木材利用などが温暖化防止には重要な役割を担っていることが認識されています。森林との共生を進め、将来のためにバイオマス事業に取り組んでいくことは重要なことです。

問 地域エネルギー・環境対策課 ☎22-2378



森林保全への取り組みを進めます

ちちぶバイオマス元気村発電所 視察・見学者受付中！

吉田元気村の足湯利用料金は中学生以上100円、小学生50円 好評営業中！

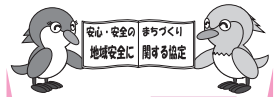

## 安心・安全のまちづくり 地域安全に関する協定

H20年11月現在

No	団体名
1	株式会社 ダスキンスーヴ北関東ダスキんちちぶ
2	埼玉県電気工事工業組合
3	株式会社 東京電力熊谷支社
4	株式会社 関電工北埼玉統括営業所 秩父営業所
5	株式会社 東京発電埼玉事業所
6	ちちぶ農業協同組合
7	秩父液化石油ガス協同組合
8	秩父市給排水設備指定工事店組合
9	有限会社 喜多園水道部
10	建設埼玉 秩父地区本部
11	株式会社 山口組
12	秩父鉄道 株式会社
13	日新陸運 株式会社
14	秩父通運 株式会社
15	昭和通運 株式会社
16	株式会社 磯田建設
17	株式会社 ダイショウ
18	株式会社 斎藤組
19	国進建設 株式会社
20	太洋建設 株式会社
21	株式会社 高橋組
22	株式会社 北爪組
23	守屋八潮建設 株式会社
24	須田建設 株式会社
25	秩父土建 株式会社

No	団体名
26	株式会社 サンセイ
27	三国建設 株式会社
28	有限会社 逸見建設
29	株式会社 高野組
30	株式会社 下山工務店
31	株式会社 三共工務店
32	黒澤建設 株式会社
33	株式会社 新井建設
34	津山建設工業 株式会社
35	株式会社 中村工務店
36	株式会社 岩崎工務店
37	有限会社 城新組
38	株式会社 日新テクノ
39	医療法人 全和会
40	西武リース 株式会社
41	有限会社 おがわや
42	昭和工業 株式会社
43	秩父ガス 株式会社
44	昭和電工 株式会社 秩父事業所
45	株式会社 瀧石コーポレーション
46	株式会社 吉田工業所
47	有限会社 秩父楽器サービス
48	リビングウィル 株式会社
49	株式会社 埼玉富士

「安心・安全のまちづくり」のため  
事業者の皆さんにご協力をいただいています

子どもたちを狙う不審者の情報や、空き巣などの被害が秩父市でも報告される中、地元地域を巡回する事業者（団体）と秩父市、秩父警察署・小鹿野警察署で「安心・安全のまちづくり 地域安全

子どもたちを狙う不審者の情報に関する協定」を結んでいます。事業者の皆さんには、市内における防犯や交通安全の広報活動、子どもたちの安全確保、見守り活動などを「安心・安全パトロール」として実施していただいています。

11月26日に、新たに「株式会社 埼玉富士」が「地域安全に関する

地域安全に関する協定を

新たに締結!

### ご寄附ありがとうございました

次の方から、社会福祉のために寄附をいただきました。温かな善意に感謝し、ご紹介します。  
(平成20年11月)

- ▶ 4日、中央公民館市民ダンスパーティー実行委員会様から14,280円
- ▶ 18日、萩平歌舞伎舞台伝承会(小池光夫会長)様から7,950円



関 危機管理課 ☎ 22-2206  
協定」への協力をいただけることになり、秩父市、秩父警察署・小鹿野警察署と協定を締結しました。これで、現在ご協力をいただいている事務所（事業所）は、一覧のとおり49団体となりました。市では、「安心・安全のまちづくり」の実現を図るため、「安心・安全パトロール」にご協力いただける民間企業・団体を、引き続き募集しています。





# 物品等入札参加資格審査申請の

## 受付を実施

平成21・22年度に市が発注する物品等に係る競争入札・見積等に参加を希望する業者は、「物品等入札参加資格審査申請」を受け付けますので、電子申請により申請書を提出してください。

### 主な取引

物品の買入れ、修繕、借入れ、印刷物の請負、庁舎管理等の業務委託、催物、建設用資材納入等  
なお、市と取引を行う場合、入札参加資格申請が原則必要となりますので、申請をお願いします。

ただし、「建設工事等入札参加資格審査申請」についての受付は終了しました。

主な添付書類は、「商業登記簿謄本（履歴事項全部証明書）（法人）、「申告所得税」（個人）または「法人税」（法人）および「消費税および地方消費税」に未納税額のないことの証明書を、市内業者は、市税の未納税額のないことの証明書をあわせて添付してください。なお、添付書類の詳細は、申請書提出要領を確認のうえ、提出してください。

※入札参加資格の有効期間…2年間  
**申請書提出要領等の配布方法**

市ホームページからダウンロードしてください。なお、ダウンロードできない場合は、契約課でも配

布します。

**受付期間** 1月19日(月)～2月27日(金)  
(土・日・祝日を除く)

**受付方法** 市ホームページから電子申請（添付書類は後日郵送）

ただし、電子申請が不可能な場合は、契約課窓口まで持参してください。なお、持参による窓口申請は、申請確認等の手続きに時間がかかりますので、原則、電子申請をご利用ください。

**申請書様式** 市独自様式

### 電子申請の操作説明会を開催

**とき** 1月9日(金)

**午前の部** 午前10時～11時30分  
**午後の部** 午後1時30分～3時

※午前・午後とも同じ内容です。  
**ところ** 市民会館3階第1会議室

説明会資料については、市ホームページからダウンロードし、当日会場に持参してください。

※駐車場に限りがありますので、できる限り公共交通機関をご利用ください。

☎契約課 2515216

# がんばる商店街!

日本初コイン型

## 秩父市共通商品券「和同開珎」

2%のプレミアムがついて  
通常販売しております!

有効期限はありません!

ご贈答にも是非お使いください!

**発売所** 市内36店舗  
**加盟店** 加盟店シール  
掲示の市内商店街や大型店をご利用できます。  
(462店舗)

お知らせ

和銅奉獻千三百年記念発行の秩父市共通商品券「和同開珎」は、

平成21年3月31日(火)までの使用期限となりま  
すのでお早めにご利用  
ください。

でかけたら…ちょっとひと休み

## ほっとすぽっと秩父館

休憩所、喫茶コーナー、チャレン  
ジショップ(地元のお店)ほか

●大きな神棚は一見の価値あり!

●内井戸発見! 見に来てね!

☆地元の方、観光客の方、どなたでも各種会議、宴会にもご利用いただけます。

☆チャレンジショップではレンタ

ルボックスによる出品者を募集中。詳しくは担当まで。

みやのかわ商店街振興組合

秩父館担当 柴田・四方田

☎2418856

(午前10時～午後6時)

ほっとすぽっと

秩父館からお知らせ

☆マリンバコンサートを

2月14日(土)に開催します!

多くの方のご参加をお待ちしております。

あなたの困ったをお手伝い!

## ボランティアバンク

【おたすけ隊】

県と市と協働でおたすけ隊を派遣します。

◇お部屋の掃除

◇話し相手

◇家事のお手伝い

◇見守り

◇散歩・外出等の支援

◇網戸・障子張り

◇その他何でもご相談ください。

◆おたすけ隊員も随時募集中!

お気軽にお問い合わせください。

みやのかわ商店街振興組合

福祉事業部 担当:鈴木

☎2418856  
(月～金、午前10時～午後4時)



## 平成20年11月契約分 公共工事の発注状況の公表

市では、行政経営の透明性を高めるため、公共工事の発注状況を下表のとおり公表します。(税込・500万円以上)

### (一般競争入札)

契約日	完成予定日	工 事 名	工事場所	予定価格 (税込/円)	契約金額 (税込/円)	落札率 (%)	契約業者	工事担当課 ☎
12日	2月27日	大野原1号汚水枝幹線築造工事B工区	大野原地内	8,505,000	8,190,000	96.30	㈱小池工務店	地域整備部 下水道課 25-5218
12日	3月19日	下水道管渠築造工事2工区	大野原地内	9,555,000	9,555,000	100.00	㈱小池工務店	地域整備部 下水道課 25-5218
12日	3月24日	橋立浄水場普通沈殿池改修等工事 実施設計業務委託	荒川久那地内	12,600,000	8,137,500	64.58	㈱日本水道設計社	水道部 浄水センター 23-6197
12日	3月19日	下水道管渠築造工事6工区	大野原地内	12,705,000	11,655,000	91.74	㈱山本組	地域整備部 下水道課 25-5218
12日	3月24日	森林管理道日向沢線開設工事	荒川賛川地内	13,650,000	12,579,000	92.15	荒川建設(株)	荒川総合支所 地域振興課 54-2114
12日	3月11日	下水道管渠築造工事9工区	大宮地内	15,645,000	13,125,000	83.89	(有)中島土木	地域整備部 下水道課 25-5218
12日	3月24日	山ノ根沢改修工事	田村地内	20,055,000	15,225,000	75.92	(有)ナカケン	地域整備部 ダム河川課 22-2496
13日	3月24日	尾田時53号線道路改築工事	寺尾地内	40,740,000	31,374,000	77.01	㈱日新テクノ	地域整備部 道路課 25-5213
27日	3月24日	(仮称) ども遊園地遊具施設工事	別所地内	69,930,000	65,520,000	93.69	㈱斎藤組	地域整備部 公園課 22-2603
27日	3月24日	(仮称) ども遊園地園地整備工事	別所地内	103,950,000	81,774,000	78.67	㈱日新テクノ	地域整備部 公園課 22-2603
27日	3月24日	(仮称) ども遊園地管理棟改修工事	別所地内	138,600,000	109,200,000	78.79	斎藤・有隣特定建設工事共同企業体	地域整備部 公園課 22-2603

### (指名競争入札)

契約日	完成予定日	工 事 名	工事場所	予定価格 (税込/円)	契約金額 (税込/円)	落札率 (%)	契約業者	工事担当課 ☎
10日	3月10日	移動通信用鉄塔施設整備工事(吉田半納局)	上吉田地内(半納地区内)	19,110,000	17,850,000	93.41	サンワコムシステムエンジニアリング(株)	総務部 情報政策課 22-2204
10日	3月13日	市立病院救急処置室等施設改修工事	桜木町8番9号	111,930,000	108,150,000	96.62	守屋八潮建設(株)	地域整備部 教育施設課 25-5226

### (随意契約)

契約日	完成予定日	工 事 名	工事場所	予定価格 (税込/円)	契約金額 (税込/円)	契約率 (%)	契約業者	工事担当課 ☎
10日	3月24日	久那4・6別所35・37号線集落排水工事に伴う配水管布設替工事	久那、別所地内	6,531,000	5,670,000	86.82	㈱斎藤組	水道部 工務課 25-5222
17日	3月24日	影森145・146号線配水管布設替工事	上影森他地内	8,694,000	8,610,000	99.03	(有)山口土建	水道部 工務課 25-5222
17日	3月24日	原谷125・138号線配水管布設替工事	大野原地内	18,039,000	17,850,000	98.95	秩父土建(株)	水道部 工務課 25-5222
20日	3月24日	平成20年度秩父市地域情報通信基盤整備工事(A工区)	荒川・大滝地内	57,540,000	56,700,000	98.54	㈱東電通	総務部 情報政策課 22-2204
20日	3月24日	平成20年度秩父市地域情報通信基盤整備工事(B工区)	荒川地内	87,780,000	87,465,000	99.64	日本コムシス(株)	総務部 情報政策課 22-2204

☑ 工事の内容について…工事担当課、契約関係…契約課 ☎ 25-5216



# ちちぶ

## “おもてなし” “だより” 其の八



### おもてなしの実践編

お年寄りの方や障がいをお持ちの方・外国からお越しの方へのおもてなし

今月は、お年寄りの方などに対する「おもてなし」がテーマです。秩父地域は、春の芝桜、秋の龍勢祭、冬の秩父夜祭などたくさんイベントがあり、さらに、豊かな自然に触れるため、また、歴史・文化を訪ねて、毎年たくさんのお客様がお見えになります。皆さんもご存じのとおり、市では、秩父夜祭をユネスコの世界無形文化遺産に登録していただくようにチャレンジを始めました。これが登録されれば、起爆剤となり、今まで以上にたくさんのお客様が訪れるようになるでしょう。お客様の中には、お年寄りや障がいを持つ方々、外国からのお客様などさまざまな人が、それぞれ目的を持って、エンジョイするために「秩父」を訪れます。

このような方々には、どのような点に気をつけて「おもてなし」をすればよいか、一緒に考えてみましょう。

### お年寄りの方に対するおもてなしワンポイント

秩父にお越しになるお客様は、比較的年配のお客様が多く、今後高齢化がさらに進むことで、この傾向が強くなっていくと考えられます。

では、お年寄りの方々に対するおもてなしには、何が大切だと思いますか？

まず、「やさしく」、「丁寧に」、そして「わかりやすく」接することです。ただし、必要以上に「お年寄り」扱いするのは、お元気な方には「ありがた迷惑」になりかねません。それとは逆に、表面上は、「健康」、「元氣」に見える方でも、例えば心臓を患って大変な思いをしてお越しになる方もいらっしゃるかもしれません。表面だけ見るのではなく、十分配慮したうえでのおもてなしをお願いします。

### 障がいのある方への

### おもてなしワンポイント

障がいのある方へのおもてなしも、お年寄りの方と同じく、やさしく、丁寧に接しましょう。もちろん、障がいをお持ちの方には、介助が必要となることもあります。皆さんで協力して、さりげない介助をすることが大切です。



### 外国からのお客様への

### おもてなしワンポイント

外国からのお客様については、今のところ、大勢の方が大挙してお越しになるということはありませんが、冒頭でも書いたように、秩父夜祭が世界無形文化遺産にめでたく登録ということになれば、世界中から多くの観光客が「秩父」を訪れることになるでしょう。

そこで、外国からのお客様を紹介します。



まず難しいのが「会話」をすることです。外国の方が日本語を、もしくはこちらが外国語を話せば意思の疎通ができますが、お互いできない場合はどうしましょうか。そんなときはまず、相手の顔目をしつかり見ます（アイコンタクト）。相手の方が何を聞いているのか、希望しているのか、相手のアクションを見て、ゆっくりと話を聞けば、案外理解できるものです。そこで理解できたら日本語でも、片言の外国語でもOKです。身振り手振りを交えてお話しすれば結構相手に伝わるものです。ポイントは、「目」を下や横に向けず、相手をよく見て、堂々とした態度で接すれば、きっと分かりあえるはずです。

最後に、復習です。お年寄り、障がいのある方には、「丁寧に」、「やさしく」、外国からのお客様には、「堂々と接して」良いおもてなしを！  
関ふるさと創造課 ☎ 22-2823

# 「ちちぶ夢創りおもてなし協議会」メンバーによる活動のご紹介

## 秩父ミュージズパーク 再生プロジェクト

NPO秩父の環境を考える会は、つぎの3つの基本理念の基に活動している会です。

①私たちを取り巻く自然環境のすべてに興味を持ち、人と自然との調和を公平な視点から学び行動します。

②私たちは長期的視点に立った自然環境の問題点と解決策を、関係する機関や人たちに提案し共鳴する人たちとともに、より良き環境を作るために行動します。

③私たちは自然社会への奉仕の精神に立って行動します。

以上、文字にすると大変堅苦しいですが、一言でいえば秩父が大好きで、自然が豊かで人情味あふれ、安心して暮らせる社会を創るために集まり活動している会です。

例えば、秩父ミュージズパークを中心にした長尾根丘陵森づくりプロジェクトは、自然観察会を実施し多くの人たちに、そこに生きる生き物たちの営みを通じ、自然の大切さを学んでもらう活動を行なってきました。今年度から、スポー

ツの森田パー3ゴルフ場跡地に昆虫の好む樹木を植栽し、多くの昆虫が住める森を再生しています。

そして、森の役割、希少生物の保護保全活動を通じ、昆虫の生態や人と昆虫（自然）との関わりについて学習し、昆虫の魅力と不思議発見、生態観察等を行える森をつくりたいと考えています。

森づくりに興味のある方はぜひ参加してください。

問 秩父の環境を考える会  
☎ 54-11518



▲平成20年夏に行った昆虫教室



▲植栽活動の様子

## イルミネーション による活性化

近年、個人宅や公園などで、イルミネーションの飾り付けにより、夜の景色を美しく、美しく彩るイベントが盛んになっています。特に、冬の時期に見るイルミネーションの光景は、どこかほっと温まる気持ちにもなれます。

昨年度では、ミュージズパークに市民の方々が制作したイルミネーション作品などを飾りました。また、荒川地区でも、地域の活性化のため、市の「まちおこしお助け資金」を活用して、「イルミネーションにより街を明るくする会」の皆さんがイルミネーションを点灯して、荒川地区に活気を呼び込みました。

どちらのイベントも市民の方々の反響は大きく、秩父夜祭が終わった後の静かな秩父をにぎやかにすることができました。

そして今年、市では規模の拡大を図り、本格的にイルミネーションを点灯させ、さらに楽しい雰囲気をつくりだしています。場所は昨年と同じミュージズパークで、1

月12日（月・祝）までの毎夜5時～9時まで、1月1日～3日と10日・11日は10時までの点灯です。

また、荒川地区でも、「イルミネーションにより街を明るくする会」の皆さんにより、「第2回秩父荒川イルミネーションロード」を1月末まで開催中です。約40件の出展作品が荒川地区全域を華やかに彩っています。

寒い冬の季節ですが、地域の活性化につながればと、趣向を凝らした点灯がされています。皆さんも、幻想的な雰囲気を楽しむに出掛けてみてはいかがでしょうか。

問 ふるさと創造課 ☎ 22-2823



▲今年度のミュージズパークプールサイドの様子

昨年度の荒川地区イルミネーションコンテスト第1位作品





## 陽野のふるさと会

陽野ふるさと会は、荒川日野地内の芦川・寺沢地域の全住民が、快適な生活環境づくりは住民が自ら積極的に参加して行うことを目的として結成し、親睦や交流を図ることを重点とし、その価値について活動を通じて実感しています。

### 主な活動内容

#### ①「春の道草展」

民家の軒先や縁側、路傍の木立などに会員や近郊の芸術家の皆さんが、絵画・彫刻・写真・生け花などを展示し、会員が要所で「ずりあげうどん」「もちつき」「喫茶」などで来訪者にもてなしをしています。毎年4月の第2土・日に開催し、県内各地、都内などからのリピーターも増え、咲き誇る花の周回路を散策しながら、春の里山を楽しんでいただいています。

#### ②「夏のおひまちけつあぶり」

夏にたき火に当たると病気になるという故事にならない、子どもや高齢者を招待して、会員が持ち寄った食材で、芋田楽・豚汁・流しそうめん・焼きそばなどを作り、おもてなしをする納涼祭です。毎年7月末、夏休みに合わせ開催し、帰省した多くの「外孫」も参加して、たき火に当たりなが

ら、おじいさん・おばあさんも楽しく過ごす夏の一日です。

#### ③環境の美化清掃作業

地域内の道路・遊歩道などの草刈・花の植え付けのほか、19年度から秩父市の「まちおこしお助け資金」を受け、原野化した農地の解消に努めています。慣れない作業に汗を流し、少しずつ昔の良き古里の姿に変わる風景を楽しみながら作業をしています。

#### ④活動資金の獲得

19年度から市や商工会の協力を得て、「新そばまつり」、「そばの花見まつり」に出店し、貴重な活動資金を得ています。このような活動を通じて、住民がより親密となってきました。四季を通じ、美しい景観とともに温かいおもてなしを心がけます。散策の折には、ぜひ「陽野」の地にお立ち寄りいただけますよう陽野ふるさと会会員一同心からお待ちしております。  
☎陽野ふるさと会（事務局・長谷川） ☎54-11878



花の植え付けをする会の皆さん

## 秩父教育懇話会

秩父教育懇話会は、秩父市における幼児教育、学校教育、家庭教育等を側面から支援して、子どもたちに「ふるさと秩父」を愛する心を育み、自分の住んでいる秩父の魅力を高めることを目的に、平成15年6月20日に設立しました。会の活動は、こどもエコクラブの活動を中心に実施しています。

### こどもエコクラブの活動

自然観察会、カヌー教室や落ち葉、枯れ木等を材料としたアート等の活動を通して自然と親しみ、自然を大切にすることを育みます。また、ボランティア活動により、ボランティア精神を育て、環境教育の推進を図っています。

活動を通して自然に触れ、環境保全の大切さ、創造力と豊かな心を育てることを目標にしています。

#### ①自然観察会

野鳥観察会、昆虫野草教室、星座教室など

#### ②親子等ふれあいハイキング

年2回、春・秋に実施

#### ③リバースクール（1泊2日）

長瀬元氣プラザに宿泊してカヌー体験を行い、冒険のときめきと達成の喜びを知ります。また、荒川のゴミ調査等も実施し、自然

の楽しさ、大切さを学びます。

#### ④水辺の楽校（秩父市金室河原）

地元町会との共催で、荒川の川辺の祭り、水質調査を実施

#### ⑤こどもエコクラブ発表会

小中学生が環境をテーマに発表会を実施しています。発表者の中には、子どもたちぶ学士・博士が誕生しています。

これらの諸事業は、市の「まちおこしお助け資金」を受け、事業内容もますます充実してきました。どなたでも当会の事業に参加できますので、気軽にお声掛けください。

☎秩父教育懇話会事務局  
☎23-0293



▲カヌーを初体験



▲ふれあいハイイクの様子

※今月号も、ちちぶ夢創りおもてなし協議会とともに、「おもてなしのまちづくり」を行っている団体等を紹介しています。

### 秩父七福神めぐりと文化財

新たな年を迎えると、七福神を祀る寺院を巡拝して福徳（幸福と利徳）を祈る七福神めぐりが古くから行われています。また、宝物を積み、七福神の乗った宝船の絵は縁起物とされ、枕の下に置くと良い初夢を見ると言われています。

秩父では、昭和52年に昭和新聞秩父七福神巡りが発足して以来、多くの人で賑わっています。そこで今回は、秩父七福神のうち、市内の3つの寺を文化財とともに紹介します。

#### 金仙寺と布袋尊

大聖山金仙寺は、延文3年（1358）創建とされる古寺で、参道入口には市指定天然記念物のスギの巨木が散在し、境内には県指定天然記念物の枝垂ザクラがあります。



金仙寺枝垂ザクラ（県指定天然記念物）

また、本堂には、市指定有形文化財で、元禄8年（1695）に

造られた「四天王像」があります。この寺に祀られている七福神のうち、布袋尊（和尚）は、中国唐代の僧侶です。ふくよかな容姿でお腹を出している像で、弥勒菩薩の化身とされ、招福開運・諸願成就の仏様として尊ばれています。

#### 惣円寺と弁財天

光臺山惣円寺は、浦山に創建されましたが、江戸時代に東町に移転され、県指定有形文化財の木造阿彌陀如来立像を本尊とする寺院です。この像は、像高83・2cm、檜寄木造りで、快慶風京造りの鎌倉時代後期の作です。



木造阿彌陀如来立像（県指定有形文化財）

この寺に祀られている弁財天は、「八臂大弁財天」で、かつての像は火災により焼失しましたが、「開運八臂大弁財天神 弘法大師御作 秩父惣円寺」の掛け軸を見出し、そのお姿を再現したと伝えられています。



八臂大弁財天（写真中央）

弁財天は、河川を守るインドの女神とされ、音楽・弁才・福智・延寿・除災をつかさどる神とされています。

#### 圓福寺と寿老人

大寶山圓福寺は、応安6年（1373）の創建と伝えられ、山門が市の有形文化財に指定されています。この山門は、元禄8年（1695）の火災の後、享保16年（1731）に再建されたものです。



大寶山圓福禅寺山門（市指定有形文化財）

寿老人は、中国の伝説中の人物です。像の姿は頭が長く、杖の頭には巻き物が付いてあり、団扇を

### ちよびらサイト

秩父神社社殿の北側にある「北辰の鼻」の彫刻をご存じですか？この「北辰の鼻」は、真北を向き、祭神である妙見菩薩を守っています。これは、北極星の方向から妙見神が現れるからだと言われている。また、妙見菩薩が北辰菩薩と

持った老人で、鹿を従えています。団扇は難を払い、鹿は三千年もの長寿の象徴とされ、南極星の化身である福祿寿と同じ姿ですが、長寿の神とされています。この寺の寿老人像は、江戸時代の作です。新年を迎え、神社仏閣を訪れる機会があった際には、文化財にも目を向けてみてはいかがでしょうか。

#### 文化財保護課

22-2481

#### 《秩父七福神》

神名	寺院名	所在地	福徳・ご利益
恵比寿	東林寺	横瀬町横瀬3537	忍耐と庶民救済
大黒	圓福寺	皆野町皆野293	五穀豊穡・子孫繁栄
布袋	金仙寺	秩父市下影森6650	福徳円満
福祿	総持寺	長瀬町本野上924	長寿来福
毘沙門天	鳳林寺	小鹿野町下小鹿野1387	病魔退散・商売繁盛
弁財天	惣円寺	秩父市東町17-19	財宝来招・知恵の授け神
寿老人	円福寺	秩父市田村967	不老長寿

も呼ばれることから、北極星を神格化したものとも言われています。

鼻は昔から知恵の神様として有名ですが、秩父神社の御祭神も知恵の神「八意思兼命」です。受験を控えた皆さん、勉強してきたことを存分に發揮できるよう、「北辰の鼻」にお願ひしては…

問 秩父神社 22-10262



**アルバック成膜株式会社  
昭和電工株式会社秩父事業所  
「彩の国工場」に!**

11月27日、さいたま市の知事公館において、平成20年度の「彩の国工場」指定式が行われました。彩の国工場とは、県内の技術や環境面等で優れている工場を知事が彩の国づくりの協力者として指定するもので、地域に開かれ、愛される工場づくりを進めるためのモデル工場となります。

市内の事業所では今年度、半導体や液晶等の大型ディスプレイの基板となるマスクブランクス、パイオ解析に使用されるDANチップ等のガラスMEMS製品を製造しているアルバック成膜(株)および最高性能永久磁石用の合金製造およびフルカラーをカバーする超高

**「彩の国工場」指定式**



知事と昭和電工(株) 海老沼所長(右) 知事とアルバック成膜(株) 橋本社長(右)

輝度LEDチップを製造する昭和電工(株)秩父事業所の2つの事業所が指定を受けました。  
問 工業振興課 ☎22-3428

**親子企業見学会が  
開催される**

市では、昭和電工(株)秩父事業所、(株)武蔵野香料化学研究所秩父工場、東洋パーツ(株)みどりが丘工場にご協力をいただき、11月14日、親子で参加をする企業見学会を開催しました。

当日は、児童・生徒16人、保護者13人が参加し、企業の技術を生かした実験や体験、また多関節産業用ロボットの活躍に大きな感動を受けるとともに、市内に立地する企業の魅力を再確認しました。

問 工業振興課 ☎22-3428



工場内を見学する皆さん

**安心・安全な水を供給中!**

市民の皆さんに安全でおいしい水を安定してお届けするため、市の水道部では日夜、厳しい監視を続けています。

- 原水である河川水の法に基づく39項目の試験
- 飲料水である給水栓から出る浄水の51項目の試験
- 埼玉県で管理計画がなされている原水・浄水の13項目の試験
- 原水農薬の41項目の試験

これらの水質試験・検査を実施し、適正な消毒がなされているかの調査を行い、測定機器類の点検、水の監視も行っています。

「安心・安全な水を皆さんへ」を合言葉に、自然が育む山間からの清らかな水を供給していきます。  
※市ホームページでも水道事業のさまざまな情報をご覧いただけます。

- 問 浄水センター ☎23-6197  
吉田事務所 ☎72-6085  
大滝事務所 ☎55-0300  
荒川事務所 ☎54-2397

**今日からみんなで「川の再生」!**

川の汚れの7割は、台所や風呂からの生活排水です。家庭におけるちょっとした気遣いで、川はきれいになります。例えは、

- ・ 汚れた皿は紙などでふき取ってから洗う
- ・ 石けん、シャンプーなどは使いたすぎない
- ・ 風呂の残り湯は洗濯や掃除などに使う

秩父市は、埼玉県を代表する河川「荒川」の上流域を任されていることから、市民はもとより県民全体などからも、清流保全への要望や対策が高まる一方です。まずは普段の生活を見直し、簡単なことから実践してみましよう。家庭での何気ない動作の一つひとつに、ちょっとした気遣いをしてみるのが大切です。

問 生活衛生課 ☎25-5202  
埼玉県水環境課

☎048-1830-3083



山中 未結 ちゃん  
「笑顔でポーズ♡」  
(寺尾)



黒澤 琥太郎 くん  
「お外で遊ぶの  
だ〜いすき☆」  
(野坂町)



泉 蘭 ちゃん  
「うたとダンスが大好き♡」  
(下吉田)



新井 悠太 くん  
「ハンバーグだいすき♡」  
(上野町)



**応募方法**

1〜1歳半程度のお子さんの写真を同封し、住所・保護者の方とお子さんの名前・電話番号・生年月日とコメントを明記のうえ、市役所広報広聴課（〒368-8686 熊木町8-15）までお送りください。抽選に漏れた方も、2歳になる月までは翌月の抽選に繰り入れ、再抽選しています。なお、市のホームページで公開している「市報ちちぶ」にも同様に掲載します。

**市民文芸**

**俳句**

白壁に黄葉の創る切絵かな  
茶柱立つ茶を飲み干して柿を剥く  
見得切つて香りを放つ菊の武者  
表札に残る父の名雁渡りし  
ははの声風に乗り来る十日ノ夜  
母ほどに丸くはならずそぞろ寒  
来る年の日毎安かれ日記買ふ  
境内に香りの籠る菊花展  
金賞の重きに耐えし鉢の菊  
七五三神籤の吉をふところに

竹内弥太郎 選

（評）芳衛さんは白壁に落とす影から、切絵の世界を見つけました。季節の生み出す作品です。貞二さんの飲み干す茶柱は、心に弾みをつけます。今回は菊に取材した作品が多く見られ、大仙さんは菊人形の武者の凛々しさを香りで表白し、秀典さんは境内の菊花展の清々しさを、美代さんは菊花展の賞の重さを描いています。歳晚には不思議と父や母への思いが賑わむもので、一登さんは季節風と残る表札の取合わせて恋うる父を描き、麻衣さんは風の音に母の声を聴き、千代子さんは齢を重ねて母への思いを深めています。

**短歌**

秋惜しみ落葉踏みしめ登りゆく雨情、茂吉の歌碑ある峰に  
米寿まで生きて来られし幸せを思いつつ今日も毬をかがりぬ  
形見なる二重廻しに温もりて父の分まで初日おろがむ  
指折り待ち待っていたのか一斉に野山を飾る曼珠沙華の花  
携帯は持たずに行こう星月夜私の好きな自由な時間  
つんつんと空を指さす鷹の爪青から実りの赤に燃え立つ  
信号待ちのダンブの兄さんきつとパパ幼に大きく手を振りくれる  
懐かしいいくぐり戸入る古民家に幼き頃の羽子板を見る  
み仏の御慈悲の如く境内をくれないに染む紅葉眩しき  
あと十年生き長らえて内孫の角隠しせし姿見たかり

新井 悦子 選

（評）新年おめでとうございます。今年も皆様の作品を楽しみにお待ちしております。

千島さん、三峯山頂の雨情、茂吉の歌碑への思いを下句の表現が言いえています。中野さん、生きていることに感謝し、幸せのこもった毬を作る作者の姿が浮かびます。内田さん、二重廻し「今ではめつたに見えることのない男物のコート。すっぽり包まれて父を偲び温かい気持ちになつています。坂本さん、初めての投稿、曼珠沙華の花自体が開く時を待っていたと詠む、この感性は大事にして短歌を作ってください。

- |     |       |      |       |
|-----|-------|------|-------|
| 三 峰 | 千島サマ井 | 上吉田  | 中野 兼子 |
| 中 町 | 内田 定男 | 栃 谷  | 坂本 玲子 |
| 下影森 | 江田 清二 | 下吉田  | 小林みち子 |
| 山 田 | 高橋 洋子 | 小 柱  | 設楽 キマ |
| 栃 谷 | 竹村 ハク | 吉田久長 | 関 孝一  |

※短歌、俳句の応募は毎月末までに、〒368-8686 熊木町8-15 市役所広報広聴課へ、必ず官製はがきでお送りください。（1月末締切り分→3月号に掲載）1通に2首または2句までで、1人1通のみとします。

投稿の際、住所・氏名は、作品の左側に書いてください。

なお、市のホームページで公開している「市報ちちぶ」にも同様に掲載します。

**お知らせ** 市民文芸または選者へのご意見・ご感想等は、市役所広報広聴課あてにお送りください。



# 図書館だより

## 2月

各館	休館日	秩	荒	吉	大
1	日				大
2	月	秩	荒	吉	
3	火				
4	水				
5	木				大
6	金				大
7	土			大	
8	日			大	
9	月	秩	荒	吉	
10	火				
11	水	秩		吉	大
12	木				大
13	金				
14	土			大	
15	日			大	
16	月	秩	荒	吉	

## 1月

各館	休館日	秩	荒	吉	大
1	木	秩	荒	吉	大
2	金	秩	荒	吉	大
3	土	秩	荒	吉	大
4	日				大
5	月	秩	荒	吉	
6	火				
7	水				
8	木				大
9	金				大
10	土			大	
11	日			大	
12	月		荒	吉	大
13	火	秩			
14	水				
15	木				大
16	金				

◇1月1日～2月28日の休館日

**秩父図書館**  
(午前10時～午後6時)  
上町3-6-27  
☎22-0943

**秩父図書館吉田分館**  
(午前9時～午後5時)  
下吉田6569-1  
☎77-1100

**荒川図書館**  
(午前9時～午後5時)  
荒川日野66-2  
☎54-1034

**秩父図書館大滝分館**  
(午前9時～午後5時)  
大滝945  
☎55-0033

※秩…秩父図書館 荒…荒川図書館 吉…秩父図書館吉田分館 大…秩父図書館大滝分館

### 催し物のご案内

### 秩父図書館

●平成20年度文芸講演会  
今年の文芸講演会は、赤川次郎さんをお招きします。



赤川さんは、推理作家として著名で、2006年には、第9回日本ミステリー文学大賞を受賞されています。「三毛猫ホームズ」シリーズなど、多数の人気シリーズを持つ、日本を代表する人気作家のひとりです。

**演題** 三毛猫ホームズの作家心得

**とき** 2月11日(水・祝)  
午後3時～

**ところ** 市民会館ホール

**申込開始** 1月7日(水)から

**入場料** 無料

**申込場** 申込には整理券が必要です。整理券は秩父図書館で配布するほか、荒川図書館、吉田・大滝分館、市役所1階総合窓口、歴史文化伝承館、吉田・大滝・荒川総合支所市民福祉課にも用意しています。  
※講演会当日、秩父図書館は臨時休館となりますので、あらかじめご了承ください。

### 親子で楽しむ

●手づくり絵本講座受講生募集

手先が器用でなくても大丈夫。やさしく楽しい絵本の作り方を教えてください。

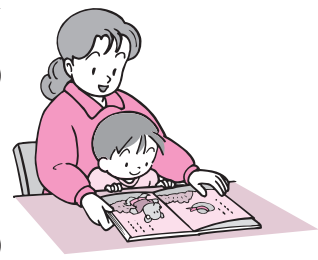

**とき** 2月17日(火)、3月3日(火)  
午前10時～正午

**ところ** 秩父図書館視聴覚室

**内容** 「絵本のはなし」「オリジナル絵本作り」

**定員** 2歳半～6歳のお子さん  
と保護者。15組限定(先着順)

**参加費** 無料

**申込期間** 1月7日(水)から

**受付場所** 1階カウンター他、電話でも受け付けます。

**絵本相談日**

**とき** 1月27日(火)、2月10日(火)、24日(火)  
午前10時～正午

**内容** 良い絵本の選び方、与え方などについてアドバイスします。

**おはなし会**

**とき** 1月10日(土)、24日(土)、2月14日(土)、28日(土)の各日午後3時～(約40分)

**内容** 4歳以上の幼児、低学年児童向けの昔話や童話等をお話します。

※参加希望者は、1階カウンター横にお並びください。

### 第147回・名作映画鑑賞会

●題名 チャップリンのキッド

(1921年、アメリカ、56分)

監督・主演 チャールズ・チャップリン

出演 ジャッキー・クーガン他

内容 その母親は、迷った結果赤ん坊を捨ててしまう。赤ん坊は放浪紳士(チャップリン)に拾われ、早くも5年が過ぎた。5歳になったキッドは石を投げ、他人の家のガラス窓を割る。そこへガラスを背負った放浪紳士が通りかかる。キッドの母親は、歌姫となっていたが……。

◎チャップリン生誕120年記念上映会です。チャップリン初の長編作品! 映画解説があります。

1月29日(木)午後1時30分開映

会場 秩父図書館2階

### 荒川図書館

●ピヨピヨタイム

**とき** 1月13日(火)、2月10日(火)  
午前11時～(約30分)

**内容** 幼稚園や保育園に入る前のお子さんと保護者の方を対象としたやさしいおはなしの時間です。

**おはなし会**

**とき** 1月24日(土)、2月28日(土)  
午後2時30分～(約30分)

**内容** 幼児から小学校低学年の子どもたちを対象に、絵本や紙芝居、手あそびなどをします。

※「平成20年度 秩父市健康カレンダー」の冊子は、1年間大切に保管してください。

いていない方は各保健センターまでお問い合わせください。

**[三種混合]**

**対象** 生後3か月～7歳6か月未満  
**受け方** 初回：3回接種（間隔は20～56日で接種）  
 追加：1回接種（初回3回目を接種した日から1年～1年6か月の間に接種）  
 ※三種混合予防接種は接種間隔を必ず守って受けてください。秩父保健センター（集団）でも受けられます。

● **【ふたご・みつごの子育ての集い】**  
 ふたご・みつごの親同士の交流や子育てについての座談会や、アドバイザーによる講話等を開催します。

月日	時間	場所	対象
2月6日(金)	10:00～11:30 (受付9:30～)	秩父保健所	0～3歳ごろまでのふたご・みつごの親と、ふたご・みつごを妊娠中の方

**吉田保健センター会場**

● **【よしだ元気塾】おおむね40歳以上の方**  
 1月20日(火)、2月17日(火) 13:30～15:30（吉田振興会館3階）  
 ※初めての方は直接または電話で吉田保健センターへ申込み  
 ● **【ことばの相談】** ※予約制

月日	受付時間	内容	対象
1月29日(木) 2月19日(木)	13:00～16:00	ことばの発達、発音などに関する個別相談	ことばの発達、発音などに心配のある幼児とその保護者

● **【乳幼児健診】**

月日	受付時間	内容	対象
1月23日(金)	13:00～13:45	1歳6か月児健診	平成19年5・6月生まれ
		3歳児健診	平成17年8・9月生まれ
2月20日(金)		4か月児健診	平成20年9・10生まれ
		10か月児健診	平成20年3・4生まれ

● **【BCG予防接種】** 生後3か月～6か月未満  
 2月20日(金) 13:15～14:00  
 ● **【親子ふれあい教室】1歳6か月を過ぎたお子さんとその保護者**  
 1月19日(月)、2月9日(月)  
 9:30～11:10（吉田振興会館3階）  
 ※初めての方は電話で吉田保健センターへ申込み  
 ● **【育児相談・健康相談】**  
 1月14日(水)、2月4日(水) 9:30～10:30  
 ● **【栄養相談】** 1月21日(水)、2月18日(水) ※予約制  
**申** 直接または電話で吉田保健センターへ申込み

**申** 1月30日(金)までに秩父保健センターまで電話でお申し込みください。なお、当日は保育がありますので、希望される方は申込み時にお話しください。

**大滝保健センターからのお知らせ**

● **【健康相談・育児相談】**  
 1月13日(火)、2月10日(火)  
 13:00～15:00（大滝総合支所内）  
 ※健康手帳・母子健康手帳をお持ちください。  
 ● **【親子ふれあい教室】0歳から就園前のお子さんとその保護者**  
 2月3日(火) 10:30～11:30（大滝老人福祉センター）

**荒川保健センター会場**

● **【乳幼児健診】**

月日	受付時間	内容	対象
1月28日(水)	13:15～14:00	4か月児健診	平成20年8・9月生まれ
		10か月児健診	平成20年2・3月生まれ

● **【育児相談】**

月日	受付時間	内容	対象
2月2日(月)	10:00～11:00	育児相談、身長・体重測定	乳幼児

● **【親子ふれあい教室】1歳6か月を過ぎたお子さんとその保護者**  
 1月22日(木)、2月5日(木)、19日(木) 9:30～11:10  
 ● **【BCG予防接種】満3か月～6か月未満**  
 1月28日(水) 13:15～14:00  
 ※母子健康手帳、予診票をお持ちください。  
 ● **【健康相談】**  
 1月14日(水)、2月4日(水) 13:30～14:30  
 ※健康手帳をお持ちください。

**愛の献血にご協力を**

1月9日(金)	9:30～12:00	秩父消防本部
	13:30～16:00	介護老人保健施設「うらら」
1月13日(火)	13:30～16:00	荒川農村環境改善センター
1月15日(水)	10:00～12:00	市役所1階ロビー
	13:00～16:00	
2月5日(水)	10:00～12:00	秩父神社参集殿
	13:00～16:00	

問 秩父保健センター献血担当 ☎ 22-0648（代表）



# いきいき健康・すくすく子育て

問い合わせ

- 秩父保健センター ☎22-0648
- 吉田保健センター ☎77-1112
- 大滝保健センター ☎55-0102
- 荒川保健センター ☎54-2231



## 保健センターだより

### 各保健センター共通のお知らせ

#### ●【個別がん検診】

検診名	対象年齢	料 金
胃がん検診	40歳以上	2,500円
子宮がん検診	20~39歳	1,300円
	40歳以上	2,100円
大腸がん検診	40歳以上	500円

毎月1~7日(土・日・祝日を除く)に各保健センターで申込みを受け付けています。検診についての詳しい内容は、各保健センターまでお問い合わせください。

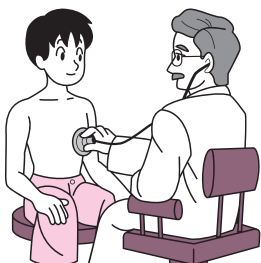

#### ●【言語リハビリ教室】

月 日	会 場	実施時間
1月22日(休)	秩父保健センター	13:30~15:30
1月26日(月)	荒川保健センター	
1月27日(火)	吉田保健センター	

※40歳以上で「話す」・「読む」・「書く」・「聞いて理解する」ことなどでお困りの方は、各保健センターへご相談ください。

※言語リハビリ教室では、会話の援助や楽器演奏をしていただけるボランティアを随時募集しています。ご協力をいただける方は、各保健センターまでご連絡ください。

#### ●【指定医療機関で受けられる個別予防接種】

##### 【麻しん風しん混合】

第1期：1歳~2歳未満

第2期：小学校就学前の1年間(第2期該当者へは個別通知でお知らせしています。通知が届

## 秩父保健センター会場

#### ●【乳幼児健診】

月 日	受付時間	内 容	対 象
2月12日(休)	13:00~14:00	3歳児健診	平成17年10月生まれ
2月17日(火)		乳児(4か月児)健診	平成20年9月生まれ
2月18日(水)		乳児(10か月児)健診	平成20年4月生まれ
2月24日(火)		1歳6か月児健診	平成19年7月生まれ

※母子健康手帳、健診アンケートをお持ちください。

#### ●【育児相談】

月 日	受付時間	内 容	対 象
2月3日(火)	9:30~10:30	育児相談、身長・体重測定、赤ちゃん体操	乳 幼 児

※育児相談と同時に、子育てに心配のある方などを対象に、療育相談員による「すこやか相談」を実施しています。(要予約)

#### ●【歯みがき教室】平成19年1月~3月生まれの幼児

と き 2月22日(日) 9:45~10:45

先着100人(予約制)

内 容 歯科健診、ブラッシング指導、フッ素塗布、「計測・育児相談(希望者のみ)」

甲 2月13日(金)までに秩父保健センターへ

※普段お子さんが使用している歯ブラシ・コップ・タオルと母子健康手帳をお持ちください。

#### ●【予防接種】(集団)

種 類	月 日	受付時間	対 象
三種混合	1月9日(金)	13:30~14:30	生後3か月~7歳6か月未満
	2月6日(金)		
	3月10日(火)		
B C G	1月26日(月)	13:30~14:30	生後3か月~6か月未満
	2月25日(水)		
	3月16日(月)		

※母子健康手帳、予診票、必要に応じて診断書をお持ちください。

※3か月を過ぎたお子さんはBCGから受けましょう! BCGの接種期間は3か月間です。接種期間内に予防接種が受けられない場合は、各保健センターにお問い合わせください。



# 1・2月の無料相談室

相談名	相談日	会場	相談員
法律	2月3日(火)・19日(木) 10時～15時	秩父市役所 (3階相談室)	弁護士
	2月10日(火) 10時～15時	吉田総合支所 (振興会館)	
※電話で予約が必要です。 1月20日(火) 午前9時から電話予約受付 各日先着10人			
人権	毎月第2・4水曜 13時～16時	秩父市役所 (3階相談室)	人権擁護委員
行政	1月19日(月) 2月16日(月)	秩父市役所 (3階相談室)	行政相談委員
	2月2日(月)	吉田総合支所 (振興会館)	
	1月26日(月) 2月23日(月)	大滝総合支所	
	1月19日(月) 2月9日(月)	荒川総合支所	
市民	毎週木曜 13時～16時		市民相談員
消費生活(多重債務)	毎週月・水・金曜 9時～16時		消費生活コンサルタント
行政手続	1月13日(火)・2月10日(火) 13時～15時		行政書士
登記	1月21日(水)・2月18日(水) 13時～15時		司法書士 土地家屋調査士
税務	2月2日(月) 10時～15時		税理士
土地建物	2月17日(火) 10時～15時	秩父市役所 (3階相談室)	宅地建物取引主任者
暴力について	1月22日(水)・2月26日(水) 10時～15時		秩父警察署担当相談員
女性	1月27日(火)・2月24日(火) 13時～15時		市民生活課担当職員
年金・労働	1月9日(金)・2月13日(金) 13時～15時		社会保険労務士
公証	毎月第2・4火曜 9時30分～12時		公証人
上記相談に関する問い合わせ 市民生活課 ☎25-5200			

※相談日が祝日の場合はお休みとなります。

相談名	相談日	問い合わせ
子育て	月～金曜 9時～16時	秩父市子育て支援センター ☎22-7282 ☎22-7283 吉田子育て支援センター ☎77-1145 ☎77-1148
子どもについての心配ごと	月～金曜 8時30分～17時15分	家庭児童相談室(社会福祉課) ☎25-5204
DV相談	月～金曜 8時30分～17時15分	社会福祉課 ☎25-5204 ※吉田・大滝・荒川総合支所市民福祉課でも実施
身体・知的障がい児(者)について	月～金曜 9時～18時 土曜 9時～16時	フレンドリー ☎22-7785 ☎22-7055 (身体障がい) ☎22-7045 ☎21-6705 (知的障がい)
精神障がい者について	月～金曜 9時～17時	生活支援センター「アクセス」 ☎24-1025 ☎24-1026
障がい者の就労・生活	月～金曜 9時～18時	秩父障がい者就労支援センター「キャップ」 ☎ ☎22-2870
いじめ・不登校等	ひまわり教室 月～金曜 9時～17時 ※火曜午後はカウンセラーが相談	ひまわり教室 ☎22-2228
	やまなみ教室 月・水・金曜 9時～12時	やまなみ教室 ☎72-2030
人権	月～金曜 8時30分～17時15分	さいたま地方法務局 秩父支局 ☎22-0827
	人権擁護委員による相談 火曜(第5週を除く) 9時～16時	
内職	月～金曜 9時～16時	ちちぶパートバンク ☎24-5222
	月～金曜 9時～17時	工業振興課 ☎22-3428
職業	吉田総合支所 月曜 9時～16時30分	
	月～金曜 9時～17時 電話相談 9時～16時 面接相談	労働相談センター ☎048-830-4522
労働	月～金曜 8時30分～17時15分 面接相談 第3木曜 14時～16時 弁護士による面接相談	秩父地域振興センター (要予約) ☎24-1110
	1/7(水)、2/4(水) 13時～16時30分 ※前々日までに要予約 会場 歴史館5階第2会議室	商業振興課 ☎25-5208 (相談: 埼玉県信用保証協会)
結婚	福祉女性会館 1/10(土)、2/14(土) 13時～16時 ※要予約(先着8人)	秩父市社会福祉協議会 ☎22-1514
	福祉女性会館 1/22(木) 13時～16時	

物忘れがひどくなると、生活上、一人で判断すること、不安が出てきたら、Aさんは市内で一人暮らしをしています。2人の子どもはみんな、県外に住んでいて、Aさんを訪問することもなかなかできません。Aさんは介護保険の訪問介護(ヘルパー)を利用して一人暮らしを続けてきましたが、最近、物忘れがひどくなり、大切な書類やお金の管理に不安が出てきました。また、病院や水道代、電気代などの支払いを忘れてしまったり、ヘルパーさんが訪問する日も忘れがちになったり、一人暮らしをすることが不安となっていました。そのためAさんは、高齢者のさまざまな相談を受け付けている包括支援センターに相談をしたところ、社会福祉協議会で行っている「あんしんサポートねっと」を紹介さ

れました。この事業では、物忘れなどのある高齢者や知的障がい・精神障がいのある方などが、安心して生活を送れるように、社会福祉協議会に所属する生活支援員が定期的に訪問し、福祉サービスの利用援助や、暮らしに必要なお金の出し入れの手伝いをしてくれます。Aさんは「あんしんサポートねっと」の利用を希望し、早速、社会福祉協議会の職員と話し合いを行いました。その後、手伝う内容を決めた計画書ができあがり、社会福祉協議会と契約を結んだ後、生活支援員の訪問が開始されました。Aさんは、「あんしんサポートねっと」の支援の中で、公共料金の支払いや生活費の受け取りなどの支援を受ける「日常的な金銭管理」と、年金証書や通帳・保険証書を預かってもらう「書類等預かりサービス」を受け、現在も一人暮らしを続けています。介護保険の訪問介護と合わせてこれらの支援を受けるようになり、一人暮らしの不安も大分解消されたとのこと。このように、地域包括支援センターでは、高齢の皆さんの相談に乗り、適切なサービスの利用支援をしています。ご本人はもちろん、身近な方の心配事について、お近くの地域包括支援センターまでお気軽にご相談ください。

## 地域包括支援センターだより

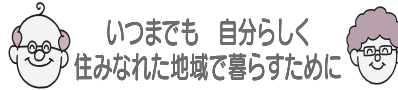

いつまでも 自分らしく  
住みなれた地域で暮らすために

問い合わせ

- 包括支援センター ☎22-2582
- けやき包括支援センター ☎27-7331
- かえで包括支援センター ☎77-1134
- さくら包括支援センター ☎53-1014



# 国民年金

## だより



### 付加保険料を

### 納付しませんか？

#### 付加年金とは

平成20年度の老齢基礎年金の年金額は792,100円（満額）40年間保険料納付）ですが、老後により多く老齢基礎年金を受けたいと考えている方のために、毎月の保険料（平成20年度は14,410円）のほかに上乗せで付加保険料を納付すると、老齢基礎年金に上乗せして支給される付加年金があります。

なお、国民年金保険料と同じく、全額が社会保険料控除の対象となります。

#### 付加保険料は定額です

**付加保険料** 1か月400円

**対象者** 第一号被保険者または任意加入被保険者の方

保険料の免除または保険料の納

付猶予を受けている方、国民年金基金の加入員の方は、付加保険料を納めることはできません。

また、農業者年金の加入者は必ず付加保険料を納付しなければならぬことになっていきます。

#### 付加年金額について

#### 付加年金額の計算方法

年金額＝200円×付加保険料納付月数（65歳から老齢基礎年金を受給する場合）

保険料月額400円に対して、

年金額は200円となるので、65歳から年金を受給した場合、仮に1年間付加保険料を納付していれば、2年間で付加保険料相当分の年金を受け取ることができる計算になります。

なお、この付加年金は、老齢基礎年金の受給権を得た月の翌月から支給され、老齢基礎年金を65歳より前に繰上げ受給または66歳以後に繰下げ受給しようとする場合には、付加年金額も老齢基礎年金の減額率および増額率に応じて減額または増額されます。

#### 問 秩父社会保険事務所

☎27-6561（埼玉国民年金

電話相談センター）

市役所保険年金課国民年金担当

☎25-5201

吉田・大滝・荒川総合支所市民福祉課

吉田 ☎72-6082

大滝 ☎55-0863

荒川 ☎54-2395

# 秩父に住んで働いて！

秩父市に整備されている工業団地等には、地域の産業基盤を支える魅力ある多くの企業が立地し、その技術や製品は世界的にも高い評価を受け、注目されています。

子育てしやすく安心して住み続けられる秩父市に暮らし、ふるさと秩父でぜひ就職をしてください。

#### ●秩父の企業情報

秩父地域雇用対策協議会や広域秩父産業連携フォーラム・FIND Chichibuのホームページでは、秩父の企業情報や求人情報を提供しています。

#### ●ちちぶの求人企業合同就職面接会

**とき** 1月26日(月)午後1時～4時

**ところ** 市民会館3階

**対象** 秩父に就職を希望する方および平成21年3月に大学、短大、専門学校、高等学校等を卒業予定の方

**参加費** 無料

**持ち物** 履歴書（数部）

#### ●大学生等企業見学会・合同就職説明会

**とき** 3月2日(月)～3日(火)（1泊2日）

**ところ** 秩父地域内企業、ミュージアムパークスポーツの森コテージ（宿泊）など

**対象** 大学、短大、専門学校等に在籍している方（平成22年3月以降卒業予定者）で秩父での就職に興味のある方

**定員** 50人（先着順）

**参加費** 無料

**申** 秩父地域雇用対策協議会ホームページをご覧ください。

**問** 工業振興課 ☎22-13428

秩父地域雇用対策協議会（秩父商工会議所内） ☎22-4411

**HP** <http://www.dokikube.com/koyo/>

（地場産センター内） ☎25-0088 **HP** <http://www.find-chichibu.jp>

## 後期高齢者医療保険料の口座振替について

後期高齢者医療の保険料を特別徴収（年金天引き）されている方は、申請により、平成21年度4月天引き分の保険料から口座振替による保険料納付ができるようになります。

**申請方法** 申出書・口座振替依頼書（金融機関への届出印の押印が必要）の提出が必要です。申請期日は、平成21年2月5日(木)までです。

※申請日を過ぎると年金天引きから口座振替の切替えが遅れます。国民健康保険税や保険料の納付状況等により切替えができない場合もあります。

**申・問** 保険年金課

☎22-2211

内線 1133・1134

吉田・大滝・荒川総合支所市民福祉課

吉田 ☎72-6082

大滝 ☎55-0865

荒川 ☎54-2116

# お知らせ のページ

## 1 皆野町からの合併 申し入れに関する 経過報告

秩父市と皆野町の合併に関する調査検討を進めるため、両市町の議員と職員で構成する、秩父市・皆野町合併研究会が立ち上がりました。検討結果等については、今後とも市報等でお知らせしていきます。

問 政策行革課 ☎22-22202

## 2 企業による 農業経営が可能に！

今までは、一般の株式会社、NPO法人などが農地の権利を取得して農業を始めるには、農業を主たる事業とする農業生産法人を設立する以外認められませんでした。しかし、平成15年4月から実施されている構造改革特区制度において、「農業生産法人以外の法人に対する農地の貸付を可能とする農地法の特例措置（リース特区）」が講じられ、この措置を活用して

農業に参入することが可能になり、平成17年9月に「農業経営基盤強化促進法」が改正され、この措置を活用して農業に参入する法人が全国に見られるようになりました。

### 企業の農業参入による効果

- ・ 企業イメージの向上
  - ・ 余剰労働力活用場の確保
  - ・ 建設用機械の活用
  - ・ 兼業農家社員の農業技術の活用
  - ・ 地域農業の担い手の確保
  - ・ 耕作放棄地の解消
- 国の支援も整備されており、**当市でも参入が可能となりました。**

詳細については、左記までお問い合わせください。

問 農業振興課 ☎25-5210

## 3 耕作放棄地解消のための 補助金を助成

農業従事者の高齢化や後継者不足のため、耕作されずに放置されている農地が年々増えています。食の安全が叫ばれている中で、自分の食べるものは自分で作るために、耕作していない農地を蘇らせるためのお手伝いをします。

補助金の内容は、所有する田・畑の樹木の抜根、深耕切返し、ロータリー、草刈りなどを行う際の委託料や機械のリースなどについて、経費の2分の1（上限あり）を助成するものです。詳細については、左記までお問い合わせください。

問 農業振興課 ☎25-5210

## 4 固定資産税の償却資産 申告をお願いします

### もう一度事業用資産の見直しを

償却資産とは、固定資産税の課税対象の土地・家屋以外で事業の用に供する構築物、機械および装置、自動車税および軽自動車税の課税対象とならない車両、工具器具および備品等が該当します。

### 申告しなければならぬ方

法人や個人の経営者の方で、平成21年1月1日現在、市内で、事業のために償却資産（遊休、簿外、償却済み等を含む）を使用し、減価償却額または減価償却費が法人税法または所得税法の規定による所得の計算上損金としたものや、必要経費に算入するものを所有している方

### 申告方法

申告用紙（課税課、吉田・大滝・荒川総合支所総務課にあります。）に記載のうえ、提出してください。

なお、前年までに償却資産の申告をされている方、秩父市へ平成20年中に法人登録、個人営業届を提出している方には、12月中旬に償却資産の申告用紙を送付しましたのでご確認のうえ、申告をお願いします。

また、平成20年度の税制改正で「減価償却資産の耐用年数等に関する省令」が一部改正され、機械および装置を中心に、資産区分の

## 広告

見直し、耐用年数の変更が行われました。

今回の申告において、耐用年数省令の改正に該当する資産は、改正後の耐用年数の記載が必要です。詳しくはお問い合わせください。

申告期間 1月5日(月)～2月2日(月)

申告場所 課税課または吉田・大滝・荒川総合支所総務課

問 課税課資産税担当  
☎22-2211

内線1279・1275

吉田・大滝・荒川総合支所総務課  
税務担当

吉田 ☎77-1113

大滝 ☎55-0101

荒川 ☎54-2115



## 不用品のリサイクルコーナー

市では、日用品など自分には不用になったが、まだ利用できるものなので譲りたい、または、譲ってほしいという希望者を登録し、紹介しています。なお、**無料譲渡**を条件とします。

### お譲りします！

編み機、学習机・椅子、振子式時計、マウンテンバイク (26インチ)

### お譲りください！

うどん用めん棒・こね鉢、婦人用自転車、チャイルドシート、ベビーベッド用メリーゴーラウンド、卓球台、ベビーベッド、チャイルドシート (乳児用)、二段ベッド、スケートボード、足踏みミシン

### 登録状況

譲りたい物	5件
譲ってほしい物	15件
(12月8日現在)	

※登録期間は3か月間で、市内在住の方に限ります。希望者は、電話にて市民生活課にご連絡ください。

また、有効期間中に「譲れなくなった」または「譲り受ける必要がなくなった」という場合は、必ず市民生活課までご連絡ください。

申・問 市民生活課 ☎25-5200

## 多量に水を使う製造業事業所の水道料金を一部補助！

**対象** 昨年1月から12月に行った水道の検針により、12,000m<sup>3</sup>を超える使用が確認された製造業事業所

**補助金額** 12,000m<sup>3</sup>を超える部分に対し、1m<sup>3</sup>当たり10円

※明らかに製造工程に関わらない水道使用量は補助対象外となります。なお、補助限度額は200万円です。

**申** 2月2日(月)までに申請書等を工業振興課へ提出してください。なお、今年度新たに対象となる事業所はご連絡ください。

問 工業振興課 ☎22-13428

## 小規模事業者登録の受付を実施

市では、関係施設の修繕等の契約(80万円未満の工事および50万円未満の修繕)を対象に登録制度を設けています。

従来の登録有効期間が終了するため、新たに4月1日からの登録を希望する事業者を募集します。

現在、登録している事業者の方で、引き続き登録を希望する方も手続きが必要となります。今回の登録期間は、平成21年4月1日から23年3月31日までの2年間です。

なお、平成21・22年度建設工事等競争入札参加業者は登録できません。

①市内に住民登録されている個人登録対象者

## いよいよ始まります「裁判員制度」

平成21年5月21日から始まる「裁判員制度」。その第一歩として、今年初めての裁判員候補者が誕生しました。埼玉県から誕生した裁判員候補者は**16,560人**。裁判員候補者は、有権者の中から毎年新しく誕生します。あなたも、未来の裁判員候補者です。

### 裁判員制度とは

裁判員候補者から選ばれた裁判員が刑事裁判に参加し、裁判官とともに、被告人が有罪か無罪か、有罪の場合どのような刑にするかを決める制度です。皆さんの経験や考えを裁判に反映させるために、裁判員制度をご理解いただき、ぜひご協力をお願いします。

### ご注意を！

電話で「裁判員に選任された」などと嘘を言い、個人情報を出そうとする悪質な事例がありました。裁判所が、裁判員や裁判員候補者に選任されたことを、電話で通知することはありません。そのような連絡を受けても個人情報を教えたりせず、最寄りの裁判所や警察署にご相談ください。

問 さいたま地方裁判所刑事訟廷事務室裁判員係  
☎048-863-4111 (内線5201)

●最高裁判所ウェブサイト「裁判員制度」

URL <http://www.saibanin.courts.go.jp>

事業者  
②市内に主たる事業所を有し、かつ代表者の住民登録が市内にされている法人

**受付開始** 2月2日(月)から

※4月1日での登録を希望する場合、3月16日(月)までの申請が必要

**受付場所** 工業振興課および吉田・大滝・荒川総合支所地域振興課

**申請書類**  
①申請書  
②許可・免許等の証明書の写し  
③経歴書(右記②が無い場合)  
④未納税額のないことの証明書(工業振興課による調査を了承する場合省略できます。)

⑤新規に登録する方は、代金の振込先がわかるもの  
なお、①と③の様式は工業振興

課および吉田・大滝・荒川総合支所地域振興課で配布します。(市ホームページからダウンロード可能)  
※現在、小規模事業者登録がされている事業者の方には、後日申請書を送付します。

問 工業振興課 ☎22-13428

## 出産育児一時金の支給額を改定

国民健康保険に加入している方で、出産された場合の出産育児一時金の金額が、平成21年1月1日以降に出産された方へは、一児につき38万円が支給されることになりました。

なお、医療機関への委任払いについても同額になります。

問 保険年金課 ☎25-15201

## 9 中小企業者の皆さんへ 融資制度のご案内

● 秩父市ハイパワー資金の融資枠  
拡大(総融資枠を13億円へ拡大)  
対象

市内に店舗、工場または事業所(法人の場合は本社)を有する中小企業者で、市税を完納している方(これから創業する方も対象)

● 融資限度額 2,000万円

● 資金使途 運転資金・設備資金

※ただし、借入金の返済、税金の支払いは対象外となります。

● 融資期間 運転資金…5年以内  
設備資金…7年以内

● 利率 長期プライムレートと同率の固定金利(融資額の1%分の利子を市が予算の範囲内で補助します。)

※長期プライムレート2.40%(平成20年12月1日現在) 1.00% 1.40%(実際のご負担分)

● 担保 必要に応じて

● 保証人 商工中金…原則1人以上(市税完納者)

● 埼玉りそな銀行…協議による  
信用保証

● 取扱金融機関 商工中金熊谷支店  
埼玉りそな銀行秩父支店

平成20年12月1日現在の取扱金融機関は右の2機関ですが、現在、取扱店の拡充を検討しています。

(詳しくは商業振興課まで)  
※金融機関ごとに融資枠を設定していますので、お申し込み前にご確認ください。

● その他の融資制度  
小口金融制度、特別小口金融制度などもぜひご利用ください。詳しい内容は、市報ちちぶ12月号28ページをご覧ください。商業振興課までお問い合わせください。

● 商業振興課 ☎25-5208  
商工中金熊谷支店  
☎048-525-3751

● 埼玉りそな銀行秩父支店  
☎22-3850

● 経済産業省の中小企業支援についてはこちらまで

● 経済産業省関東経済産業局  
産業部中小企業課  
☎048-600-0334

● 中小企業金融課  
☎048-600-0425

## 10 今月は 利子補給制度の 申請月です

● 中小企業者の皆さんへ

市では、中小企業者の育成と経営の近代化を図るため、予算の範囲内で借入金の利子の一部を補助する制度を設けています。

● 対象  
市内に店舗、工場または事業所を有する中小企業者であって、市税を完納している法人または個人

## 対象貸付制度

① 秩父市小口金融制度  
② 秩父市特別小口金融制度

③ 秩父市商店街施設改善資金貸付制度  
④ 日本政策金融公庫の国民生活事業融資制度(旧国民生活金融公庫融資制度)

※市町村合併前(平成17年3月31日以前)の借入れについては従来と同様です。

※市内での事業活動のために借入れた資金に限りません。また、他の市町村から利子補給を受けている日本政策金融公庫融資制度資金は対象外となります。

● 補給率 年間支払利子の20%以内(市町村合併前の借入れについては従来と同様)

● 期間  
最初に補給を受けた年から連続した10年以内(市町村合併前の借入れについては従来と同様)

● 限度額 1世帯または1事業主10万円  
● 受付期間 1月6日(火)〜30日(金)(土・日・祝日は除く)

● ①②③の制度  
商業振興課または吉田・大滝・荒川総合支所地域振興課

● ④の制度  
本庁管内の事業所  
↓秩父商工会議所  
大滝管内の事業所  
↓秩父商工会議所大滝支所  
吉田・荒川管内の事業所  
↓吉田・荒川総合支所地域振興課

※新規(平成20年1月以降)の借入れがある方はお申し出ください。

● 商業振興課 ☎25-5208  
吉田・荒川総合支所地域振興課  
吉田 ☎72-6083  
荒川 ☎54-2114

● 秩父商工会議所 ☎22-4411  
秩父商工会議所大滝支所  
☎55-0661

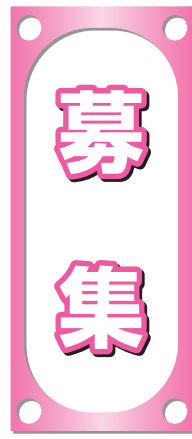

## 11 秩父高等技術専門校 平成21年4月入校生募集

秩父高等技術専門校では、就職に必要な技能や知識を身につけるため、実技を中心とした職業訓練を実施しています。

● 応募期間 1月13日(火)〜28日(水)  
● 募集科目 介護サービス科(訓練期間6か月)

● 定員 20人  
● 選考日 2月4日(水)

● 選考方法 筆記試験(国語・数学)および面接

● 授業料 無料(教科書、作業服等)については別途自己負担あり

● 合格発表 2月10日(火)  
● 秩父高等技術専門校  
☎22-1948

HP <http://www.pref.saitama.lg.jp/A07/BC09/>



## 12 市の施設めぐり 参加者募集!

市の事業や施設等に対する理解を深めていただくため、「市の施設めぐり」を行います。

**とき** 2月27日(金)午前8時45分  
市役所正面玄関前集合、解散は午後4時ごろの予定(雨天決行)

**募集人数** 25人(市内在住の方)

**参加費** 無料(別途、昼食代として、700円をいただきます。)

**見学施設** 上吉田複合型老人福祉施設「ひだまり」→ちちぶバイオマス元気村発電所→ミューズパーク(昼食・園内の施設見学)→荒川図書館→荒川歴史民俗資料館

**その他** バイオマス元気村発電所では、使用済みの天ぷら油からバイオディーゼル燃料を製造する過程などを体験しながら見学します。ぜひ、使用済みの天ぷら油をご持参ください。なお、ミューズパーク内の見学では広範囲を歩きますので、動きやすい服装・靴でご参加ください。また、タオル等も持参してください。

**申** 1月21日(水)午前8時30分から電話でお申し込みください。(定員になり次第締切)

**問** 広報広聴課 ☎22-2505

## 13 秩父市優秀産業技術者・技能者顕彰制度 対象者募集

市内の産業において卓越した技

術および技能を有する方を顕彰するため、対象者を募集します。

**対象** 次の条件をすべて満たす方  
・市内の事業所で働く現役の技術者、技能者であること

・卓越した技術、技能を有すること  
とただし技能を有する方については、その職に10年以上従事し、かつ年齢が30歳以上であること

・勤務実績、勤務内容について他の技術者、技能者の模範と認められる方であること

**被顕彰者の推薦** 顕彰を受けようとするときは、自薦または事業所もしくは業界団体からの推薦により、所属する商工会議所等を経由して次の書類を提出してください。

**提出書類** 推薦書・推薦調書・被顕彰候補者の最も高く評価されている技術・技能の程度および功績等を証明できる資料等

※様式は工業振興課にあります。

**募集期限** 1月23日(金)まで

**申・問** 工業振興課 ☎22-3428

## 14 パブリックコメント

### 意見募集

## 1 「秩父市立病院 中長期計画および病院改革プラン」(案)

秩父市立病院のあるべき姿と経営健全化に関して、計画的にその

実現を図るために現在策定を進めているこの案について

**公表時期および意見募集期間**  
1月7日(水)～2月6日(金)

**公表方法**  
・市ホームページへの掲載  
・市立病院での閲覧

・市役所地域医療対策課での閲覧  
・吉田・大滝・荒川総合支所市民福祉課での閲覧

・本庁舎1階の「情報提供コーナー」での閲覧

### 意見の提出方法

市立病院および地域医療対策課、吉田・大滝・荒川総合支所市民福祉課への文書による提出  
・市立病院へのFAXおよびEメールによる提出

**問** 市立病院管理課  
☎23-0611 FAX23-0650  
✉bvoin@city.chichibu.lg.jp

## 2 「第二期秩父市障害者福祉計画」(案)

秩父市の将来像である「助けあい 温もりのまち」の達成に向けた計画策定案について

**公表時期および意見募集期間**  
1月21日(水)～2月20日(金)

**公表方法**  
・市ホームページへの掲載  
・社会福祉課、吉田・大滝・荒川総合支所市民福祉課での閲覧

・本庁舎1階の「情報提供コーナー」での閲覧

### 意見の提出方法

・社会福祉課および吉田・大滝・荒川総合支所市民福祉課への文書による提出  
・社会福祉課へのFAXおよびEメールによる提出

**問** 社会福祉課  
☎25-5204 FAX22-7168  
✉fukushi@city.chichibu.lg.jp

## 3 「秩父市高齢者保健福祉計画」(案)

市の平成21～23年度の高齢者施策に向けた計画の策定案について

**公表時期および意見募集期間**  
1月29日(木)～2月27日(金)

**公表方法**  
・市ホームページへの掲載  
・高齢者介護課、吉田・大滝・荒川総合支所市民福祉課での閲覧

・本庁舎1階の「情報提供コーナー」での閲覧

### 意見の提出方法

・高齢者介護課および吉田・大滝・荒川総合支所市民福祉課への文書による提出  
・高齢者介護課へのFAXおよびEメールによる提出

**問** 高齢者介護課  
☎25-5205 FAX22-7168  
✉kaigo@city.chichibu.lg.jp

※意見提出用紙は、市ホームページでダウンロードするか、各提出窓口でお受け取りください。

# 教室

## 15 野菜づくり教室

～家庭菜園を楽しむ～

とき	内容(講師)
3月2日(月) 午後1時30分～3時30分	野菜の旬・作付け方法を学ぶ (秩父農林振興センター職員)
3月9日(月) 午後1時30分～3時30分	土づくりを学ぶ (秩父農林振興センター職員)
3月16日(月) 午後1時30分～3時30分	家庭菜園実践者から学ぶ (農業振興課職員 秩父市農業福祉会他)

**ところ** 歴史文化伝承館研修室  
**定員** 25人(定員になり次第締切)  
**参加費** 500円  
**申** 1月20日(火)～30日(金)に、中央公民館(☎22-0420)へ電話でお申し込みください。

## 16 影森公民館 日曜社交ダンスクラブ

初心者歓迎! 基礎から楽しく学べます。

**とき** 毎週日曜日午後7時～9時  
**ところ** 影森公民館講堂  
**講師** 松本 茂氏  
**募集人数** 成人男女各5人  
**参加費** 月2,000円  
**申** 影森公民館☎22-0777

## 17 中央公民館 初めての水墨画教室

**とき** 2月4日、18日、25日、3月4日、18日、25日の各水曜日(全6回) 午後1時30分～3時30分  
**ところ** 歴史文化伝承館美術・陶芸室  
**定員** 30人  
 ※申込み多数の場合は抽選

**講師** 加藤 正雄氏

**参加費** 1,000円

**持ち物** 太筆、細筆、すずり

※初日に購入の斡旋をします。(全部で4,500円程度)

**申** 1月27日(火)までに電話で中央公民館(☎22-0420)へ申込み

## 18 文化体育センターの教室

**ボディメイクエクササイズ教室**  
**とき** 2月16日～3月30日の月曜日(3月9日を除く全6回) 午前10時～正午の部、午後1時30分～3時30分の部(同内容)  
**定員** 各部40人(先着順)  
**参加費** 各部2,000円  
**申込開始** 1月19日(月)午前9時

## ●キックボクササイズ教室

**とき** 2月21日～3月28日の土曜日、午前10時～正午  
**定員** 25人(先着順)  
**参加費** 2,000円  
**申込開始** 1月24日(土)午前9時  
**申** 各教室とも、参加費を添えて文化体育センター窓口にて申込み  
**問** 文化体育センター☎24-4004

# 催しもの

## 19 秩父市くらしの会40周年記念 消費生活セミナー

演奏会と講演会を開催します。  
**とき** 2月5日(木)  
**演奏会** 午後1時～2時20分  
**講演会** 午後2時30分～4時

**ところ** 市民会館3階第1会議室

**テーマ** 「高齢化社会における健康管理」賢い患者になるために」

**講師** 秩父市立病院 勅使河原正敏病院長

**参加費** 無料  
**問** 市民生活課☎25-5200

## 20 地域医療講演会 「上手なお医者さんのかかり方」

いきいき楽しく健康に暮らすこととの知恵と上手な医療の受け方についてわかりやすくお話しします。  
**とき** 2月26日(木)  
**午後** 2時30分～4時

**ところ** 市民会館3階第1会議室

**講師** 秩父市立病院 勅使河原正敏病院長

**定員** 150人(どなたでもご参加いただけます。)

**参加費** 無料  
**問** 地域医療対策課☎22-2279

## 21 いきいきとした健康長寿のために! 介護予防講座 「お達者塾」

高齢者が住みなれた地域でいつまでも自分らしくいきいきと暮らしていけるよう介護予防講座「お達者塾」を開催します。お元気なうちから介護予防の方法について考えてみましょう。

**ところ** 歴史文化伝承館  
**対象** 65歳以上の方

テーマ	とき	講師	内容	定員
「もの忘れについて」～いつまでもいきいきと～	1月27日(火) 午後1時30分～3時30分	秩父第一病院 水野裕司先生	講演「もの忘れともの忘れ外来について」	60人
「リラックスして楽しく歌おう童謡・唱歌」	2月17日(火) 午後1時30分～3時30分	高橋 照先生	アコーディオンによる歌と軽運動	60人
「健康と食生活」～乾物でつくるおしゃれなおかず～	3月3日(火) 午前10時～午後1時30分	管理栄養士 羽田裕美先生	栄養に関する講話と乾物を使った調理実習、試食	25人

**申** 電話にて包括支援センター(☎22-2582)へお申し込みください。(定員になり次第締切)



**22** いつまでも若々しくパワフルに  
**憩いの家いきいき教室**

とき 2月12日(木)  
午後1時30分～3時30分

ところ 高齢者憩いの家(中村児童館)集会室

テーマ 文学散歩「連句を楽しむ」

講師 権頭和弥先生

対象 60歳以上の方(定員に満たない場合は60歳未満も可)

定員 30人(先着順)

参加費 無料

申込 1月16日(金)から、高齢者憩いの家(中村児童館) ☎22-0713へ電話でお申し込みください。

☎22-2211 内線1174

**23** 秩父しゃくし菜料理  
**コンテスト表彰式・講演会**

とき 2月15日(日)午後1時～

ところ 歴史文化伝承館2階ホール

内容 ①コンテスト入賞者表彰式  
②講演会「伝統食と健康なまちづくり(仮題)」(講師・女子栄養大学 田中久子教授)  
③入賞作品試食、レシピ集配布

定員 50人(申込順)

申込 1月19日(月)午前8時30分から、電話にて左記まで申込み

☎秩父しゃくし菜料理コンテスト協議会(秩父農林振興センター内)  
☎25-1310

**24** 赤十字救急法基礎講習会

とき 3月15日(日)午前9時30分～午後4時30分

ところ 福祉女性会館

対象 満15歳以上の方

定員 20人

費用 1,500円(教本、保険料)

指導者 日本赤十字社救急法指導員

☎社会福祉課 ☎25-5204

**25** 第33回市長杯争奪  
**バドミントン大会**

とき 2月15日(日)午前9時開会

ところ 文化体育センター

種目 ダブルス個人戦

Aクラス:一般男女(年齢制限なし)  
Bクラス:35歳以上の男女または高校生  
Cクラス:50歳以上の男女または初心者

※混合での申込みはいずれも男子の組とします。

参加資格 秩父市在住、在勤(高校生可)、連盟登録者および連盟で認められた方

参加費 1ペア 2,500円  
高校生 500円

申込 2月7日(土)午後5時までに左記へ申込み(FAX可)

※申込み用紙は、事務局、文化体育センターにあります。

☎秩父市パドミントン連盟事務局  
浅見和良宅 ☎FAX25-1273

**26** NPO秩父の環境を考える会  
**新春プロジェクト講演会**

とき 1月18日(日)午後1時30分～

ところ 歴史文化伝承館1階研修室

対象 小中学生および一般

定員 80人

内容 金田幸宏氏(秩父市スウェーデン研修派遣職員)による講演「スウェーデンの生活と環境」、秩父の小中学生3人による環境発表会 など

参加費 無料

☎NPO秩父の環境を考える会  
黒澤宅 ☎54-1518

**22 公民館のつどい**

公民館活動の様子をご覧いただくため、演技発表などを行います。

とき 2月8日(日) 午前10時～午後4時ごろ

ところ 歴史文化伝承館ホール

定員 260人

予定時間	プログラム	
10:00~10:20	開会式	
10:20~10:40	影森公民館	スポーツ吹矢教室
10:40~11:00	中央公民館	女性コーラスクラブ
11:00~11:15	荒川公民館	荒川謡曲会
11:15~11:30	原谷公民館	社交ダンスクラブ
11:30~11:45	原谷公民館	太極拳クラブ
13:00~13:20	浦山公民館	大正琴教室
13:20~13:35	吉田公民館	ジョイハート(オカリナの演奏)
13:35~13:50	久那公民館	フラダンスクラブ
13:50~14:05	大滝公民館	コーラスおおたき
14:05~14:20	大田公民館	Cダンスクラブ
14:20~14:50	公民館利用者体験発表	
14:50~15:10	尾田蒔公民館	大正琴クラブ
15:10~15:25	高篠公民館	木曜ダンスクラブ
15:25~15:40	中央公民館	ハーモニカクラブ
15:40~16:00	中央公民館	癒しのフラメンコクラブ
16:00~16:05	閉会式	

☎中央公民館 ☎22-0420

**27 市民スキー教室**

初心者から上級者まで、全日本スキー連盟公認指導員および文部大臣認定地域体育指導者(A・B級)が責任を持って指導します。初めてのお子さんも歓迎します。で、親子スキー教室としてもご利用ください。なお、バッヂテストも行います。

とき 2月7日(土)～8日(日)

ところ 長野県志賀高原スキー場

参加費 大人17,000円  
子ども14,000円

※バス代・宿泊料・夕朝食・傷害保険含む

定員 80人

申込期限 1月31日(土)まで(定員になり次第締切)

☎町田宅 ☎23-8133

## 29 シルバー・リフレッシュの集い

地元出身の林家たい平師匠をお招きし、日本の伝統話芸である落語と鈴木松哲寿さんによる津軽三味線の力強い演奏を行います。

**とき** 3月14日(土)午前10時～正午

**ところ** 市民会館ホール

**出演者** 林家たい平師匠(落語)、鈴木松哲寿さん(津軽三味線)

**対象** 70歳以上の単身高齢者および70歳以上の高齢者世帯の方

**入場料** 無料

※単身高齢者の方には巡回バス(1人300円)を運行します。

**申込期限** 1月30日(金)まで

**単身高齢者の方**

↓地域の在宅福祉員さんへ

## 高齢者世帯の方

↓地域の民生委員さんへ

☎ 22-1514

吉田事務所 ☎ 77-1177

大滝事務所 ☎ 55-0847

荒川事務所 ☎ 54-2968

## 31 浦山ダム資料館「うららびあ」もちつき体験

親子での参加も大歓迎です!

**とき** 2月1日(日)午前11時、午後1時からの2回

**ところ** 浦山ダム資料館1階

**募集人数** 各回20人

**参加費** 大人300円、小学生200円、未就学児100円

**申込期限** 1月25日(日)まで

☎ 24-3333

## 32 第15回 親子土曜映画会

学校週5日制の土曜日活用と親子のふれあいを目的に、小中学生親子を対象として開催します。

**とき** 2月14日(土)午後1時開場、1時30分上映

**ところ** 市民会館ホール

**作品名** 「魔法にかけられて」

**入場料** 無料

**内容** アニメの世界のプリンセスが迷い込んだのは、現代のニューヨーク。愛を語る歌も、ヒラヒラのドレスも止められ、魔法も効かないこの大都会から、おとぎの国に戻ることはできるのか? ※1月20日(火)から整理券を各公民館で配布します。(1,000枚の定員数になり次第締切)休日・夜間は、中央公民館で配布します。(午後9時まで) ※駐車場が狭いため、なるべく乗り合わせでご来場ください。

**問** 生涯学習課 ☎ 23-2294

## 33 秩父の郷土写真 絵画展

市民会館では地元の写真・絵画愛好家の皆さんの作品展示会を開催します。ぜひご来館ください。

**とき** 2月13日(金)～2月15日(日) 午前9時～午後5時

**展示作品** 秩父地域に関係する行事、植物、風景等の写真・絵画

**入場料** 無料

**問** 市民会館 ☎ 24-6000

## 34 第17回 秩父映画会



上映作品  
ラストゲーム  
最後の早慶戦

**とき** 1月25日(日)午前11時～午後2時、午後5時

**ところ** 歴史文化伝承館ホール

**前売券** 一般1,000円、シニア・高校生以下・障がい者800円(当日券は各200円増し)

※時間指定ではありません。

**キャスト** チケットYAO、時習堂、喫茶軽食モン、喫茶タカノ、秩父生協病院、カフェまいん、かりん糖みつみね、しまだ美容室、出浦書店、モンブラン

**問** NPO法人市民シアター・エフ秩父実行委員会 ☎ 048-551-4592

## 35 写真展「奥秩父の四季」

迫力ある秩父の山岳風景などを撮り続けている山岳写真家新井靖男さんの写真展を開催します。

**とき** 1月13日(火)～30日(金) 午前9時～午後5時(土日を除く)

**ところ** 大滝総合支所3階多目的ホール三峰

**入場料** 無料

**問** 大滝総合支所総務課 ☎ 55-0101

## 30 芸術文化会館での催し

とき	内容	会場
毎週木曜日 午前9時～午後5時	齋藤麗子『押し花教室』 (途中昼休みあり)	会議室3
毎週金曜日 午前9時30分～正午	赤岩智恵子『視線の果て絵画教室』 ※生徒募集中	会議室3
毎月第2・4土曜日 午前9時～午後5時	ミル・フルNora 河崎妙子『押し花教室』 (途中昼休みあり)	会議室3
毎週日曜日 午後3時～5時	赤岩智恵子『こども絵画教室』 ※生徒募集中(対象:幼児・小中学生)	会議室3

**休館日** 月曜日(祝日にあたる場合はその翌日) 年末年始(平成20年12月29日(月)～平成21年1月3日(土)の6日間)

**開館時間** 午前9時～午後5時

〔各種作品展などに芸術文化会館をご利用ください〕

芸術文化会館では、皆さんの作品発表の場として展示室の貸出し、または、作品制作の活動の場として、会議室の貸出しを有料で行っています。

個展、仲間展など各種作品展会場として、ぜひご利用ください。なお、詳細は下記までお問い合わせください。

**問** 芸術文化会館 ☎ 22-2406



### 36 子育て講座

家庭の教育力の回復と向上を図ることを目的に、元警視庁警察官の幸島美智子氏を講師に招き、講演会を開催します。

#### ●第1回

「子どもを犯罪の加害者にしない子育て」 ネット社会における子育て〜

とき 2月1日(日)

午後1時30分〜3時30分

ところ 歴史文化伝承館ホール

#### ●第2回

「子どもたちの未来 共に考えてみませんか」 親と子どもたちの絆をよりいっそう深めるために〜

とき 2月15日(日)

午後1時30分〜3時30分

ところ 荒川公民館軽運動室

参加費 無料

※片方の回だけの参加もできます。なお、駐車場が狭いため、なるべく乗り合わせてご来場ください。

問合せ 生涯学習課 ☎23-2294

### 37 生涯学習セミナー

とき 2月15日(日)

午前10時〜11時30分

ところ 歴史文化伝承館1階研修室

テーマ 家庭をよくする「自分が自分らしく生きるには!」

参加費 無料

問合せ 家庭倫理の会・秩父準支部 赤坂 ☎24-1395

### 38 つぶの広場「はぴー」

お母さん同士でおしゃべりをしたり、お子さんと一緒に遊んだり気ままに参加できる楽しい場所です。

とき 毎週月、水、金曜日

午前10時〜午後3時

ところ ちちぶ幼稚園

参加費 無料

対象 0歳から3歳までのお子さん

と保護者の方

園庭開放 つぶの広場の開催日に合わせて園庭を開放します。

※園庭開放中のケガ、事故等については責任を負いません。

子育て相談 随時受け付けています。

スタッフによるブログ

URL <http://blog.livedoor.jp/npohappycafe/>

※1月12日(月・祝)、23日(金)、2月11日(水・祝)の行事はお休みします。

※この事業は市が「特定非営利活動法人秩父こみにてい」へ委託して実施しています。

問合せ ちちぶ幼稚園 ☎22-1385

### 39 新春子どもお茶会

青年茶道教室の皆さんに、お点を教えてもらえます。

とき 1月31日(土)

午後1時30分〜3時30分

ところ 歴史文化伝承館2階和室

対象 お子さんと保護者(小学生)

2年生までは保護者同伴)

募集人数 30人(保護者含む)

### 参加費 1人200円(お菓子代)

※当日参加費を集金します。また、白いソックスを持参してください。

申込み 1月26日(月)までに勤労青少年ホーム(☎22-0420)へ電話にてお申し込みください。

とき 2月1日(日)

昼の部 午前10時開場、10時30分開演、午後2時40分終演

夜の部 午後3時30分開場、4時開演、8時10分終演

ところ 市民会館ホール

内容

①横内謙介作「愚者には見えな

いラ・マンチャの王様の裸」

②鉄びん28号作「勇氣りんりん

鈴の音」

③コイケユタカ作「千のナイフ」

(第57回 埼玉県高等学校演劇中

央発表会出場作品)

入場料 前売りおよび電話予約

500円、当日700円

問合せ 秩父農工科学高等学校演劇部

☎22-3017

### 41 東京大学秩父演習林 2009年度サポーター 養成講座

ボランティアで秩父演習林スタッフを補助する役割を担っていただくサポーターを養成する講座です。毎年4月から12月に開講さ

れる全10講座を3年以内に受講すると「秩父演習林サポーター」に認定され、活動にご参加いただけます。

費用 1万円(3年分保険料込み)

対象 18歳以上の健康な方

募集人数 15人(応募多数の場合は抽選となります。)

申込期限 2月13日(金)(消印有効)

往復はがきに「養成講座応募」と明記し、住所、氏名、年齢、性別、Eメールアドレスを記入、返信用はがきにご自分の住所と氏名を記入のうえ送付してください。

問合せ 東京大学秩父演習林企画調整係 ☎368-0034 日野田町 1-1-49 ☎22-0272 [chichibu@uf.a.u-tokyo.ac.jp](mailto:chichibu@uf.a.u-tokyo.ac.jp)

### 42 彩の国ふれあいの森の催し 「和の灯明作り」

田舎暮らしをそっと教えます

とき 1月18日(日)

午前9時〜午後2時

ところ 埼玉県森林科学館

内容 木のぬくもりと光のあたたかさを感じる趣のあるオリジナルの灯明を作ります。

参加費 3,500円程度

※キット代込み、昼食(鹿肉のけ

んちん汁など)付、保険料含む

募集人数 10人(申込順)

問合せ 彩の国ふれあいの森管理事務所

☎56-0026



**休日 急患当番医** (藤岡局0274)

1月1日	水野医院 (内)	山田	☎22-3315
	石塚内科胃腸科医院 (内・胃)	下影森	☎24-5010
	小鹿野中央病院	小鹿野町	☎75-2332
	小鬼石病院	藤岡市鬼石	☎52-3121
1月2日	秩父市立病院	桜木町	☎23-0611
	秩父市立病院	藤岡市旭町	☎24-3111
1月3日	あらいクリニック (内・小)	本町	☎25-2711
	秩父生協病院 (小児科は午のみのみ)	阿保町	☎23-1300
	皆野病院	皆野町	☎62-6300
	中野医院	藤岡市宮本町	☎22-0385
1月4日	医師会休日診療所 (内・小)	熊木町	☎23-8561
	片田医院 (外・内)	下影森	☎22-1801
	小鹿野中央病院	小鹿野町	☎75-2332
	篠塚病院	藤岡市篠塚	☎23-9261
1月11日	医師会休日診療所 (内・小)	熊木町	☎23-8561
	大谷津医院 (内・小)	阿保町	☎22-6329
	皆野病院	皆野町	☎62-6300
	光野病院	藤岡市本郷	☎24-1234
1月12日	医師会休日診療所 (内・小)	熊木町	☎23-8561
	本間医院 (内・小・リウマチ)	小鹿野町	☎75-0020
	皆野病院	皆野町	☎62-6300
	鬼石病院	藤岡市鬼石	☎52-3121
1月18日	医師会休日診療所 (内・小)	熊木町	☎23-8561
	南須原医院 (内・外)	長瀬町	☎66-2038
	秩父市立病院	桜木町	☎23-0611
	秩父市立病院	藤岡市旭町	☎24-3111
1月25日	医師会休日診療所 (内・小)	熊木町	☎23-8561
	横田内科呼吸器科クリニック (内・呼)	小鹿野町	☎72-7447
	秩父病院	宮側町	☎22-3022
	栗原胃腸科外科医院	藤岡市神田	☎40-2299
2月1日	医師会休日診療所 (内・小)	熊木町	☎23-8561
	伊古田小児科医院 (小)	皆野町	☎62-4585
	小鹿野中央病院 (内・小)	小鹿野町	☎75-2332
	篠塚病院	藤岡市篠塚	☎23-9261
2月8日	医師会休日診療所 (内・小)	熊木町	☎23-8561
	五野上医院 (内・小)	日野原	☎22-1587
	皆野病院	皆野町	☎62-6300
	光野病院	藤岡市本郷	☎24-1234
2月11日	医師会休日診療所 (内・小)	熊木町	☎23-8561
	松本クリニック (内)	日野田町	☎22-3000
	秩父病院	宮側町	☎22-3022
	鬼石病院	藤岡市鬼石	☎52-3121
2月15日	医師会休日診療所 (内・小)	熊木町	☎23-8561
	原医 (脳外・内)	小鹿野町	☎72-8088
	秩父市立病院	桜木町	☎23-0611
	秩父市立病院	藤岡市旭町	☎24-3111

※医師会休日診療所の診療時間は、午前10時から午後5時までです。  
 ※休日診療所以外の診療時間は、午前9時から午後6時までです。  
 その後はお電話ください。(藤岡市を除く)  
 ※秩父郡市医師会 (<http://www.chichibu.ne.jp/~ishikai/>) または、  
 藤岡多野医師会 (<http://fujiokatanogunma.med.or.jp/index.html>) のホームページで確認できます。

**平日夜間小児初期救急**

曜日	医療機関名	電話
月曜	あらいクリニック	☎25-2711
火曜	秩父市立病院	☎23-0611
水曜	秩父病院	☎22-3022
木曜	小鹿野中央病院	☎75-2332
金曜	秩父市立病院	☎23-0611

受付時間 午後7時30分～午後10時(祝日は行いません)  
 ※電話で確認してから受診してください。

**43 埼玉県青少年総合野外活動センターの催し**

●冬遊びのついで①・②  
 と き ①2月7日(土)～8日(日)  
 ②2月14日(土)～15日(日)  
 内 容 雪が降ったら雪遊び!  
 池が凍ればカーリング! 寒いか  
 らこそ遊びが満載!  
 対 象 親子または18歳以上の方  
 定 員 50人(先着順)  
 参加費 3,900円(食費3食、  
 宿泊費、教材費、保険料、消費税込み)  
 申込期間 ①1月4日(日)～31日(土)  
 ②1月4日(日)～2月7日(土)  
 ※雨天決行。ただし荒天の場合は、  
 一部プログラムを変更します。  
 問 青少年総合野外活動センター  
 ☎24-1463

**44 大滝げんきプラザの催し**

●里山で遊ぼう!!  
 早春のバードウォッチング  
 と き 2月21日(土)午前10時～22  
 日(日)午後1時(1泊2日)  
 対 象 家族・一般  
 定 員 50人(先着順)  
 参加費 一人4,000円程度  
 ●福寿草と薬師の湯ハイク  
 と き 2月18日(水)  
 対 象 20歳以上の個人・団体  
 定 員 30人(先着順)  
 参加費 一人1,000円  
 申 2月1日(日)午前9時から電話ま  
 たはFAX(事業名・住所・氏名・  
 電話を明記)で申込み  
 問 大滝げんきプラザ  
 ☎55-0014 FAX 55-0063

**45 みどりの村の催し**

●ウサギとのふれあいコーナー  
 と き 1月11日(日)、2月8日(日)  
 午前10時～午後3時  
 参加費 無料(申込み不要)  
 ●そば打ち体験  
 と き ①1月18日(日)、②2月15日(日)  
 午前10時～正午  
 参加費 1,000円  
 定 員 28人(抽選)  
 申込期限 ①1月10日(土)、②2月6  
 日(金)(必着)  
 申 往復はがき(イベント名・参加  
 者全員の住所・氏名・☎・年齢を  
 記入)にてお申し込みください。  
 問 みどりの村管理事務所 〒368  
 10101 小鹿野町下小鹿野27  
 ☎75-3441

何だかモトとても癒されました。  
 ところで皆さんは、牛がとても視力の弱  
 い動物であることをご存じですか? 牧場  
 の方によると、視力は何と0.15位しか  
 なく、その代わりに聴覚と臭覚が優れてい  
 るとか。言われてみると、レンズを覗め  
 る勢いで近づいてくる牛さんばかり! カ  
 メラをのぞきながら、改めて、今年もしつ  
 かりと世を見据え、何事にも黒白を付けて  
 物事に取り組んでいこうと決心しました。



皆さん、あけま  
 しておめでとうご  
 さいます。  
 今年は五年です。  
 先日、取材の折りに  
 立ち寄ったとある  
 牧場で、たくさ  
 んの牛たちが干し  
 草を食む、のん  
 びりとした光景に、







# 1月 保健センター 2月 カレンダー

## 埼玉県小児救急電話相談

電話番号 #8000 (シャープ8000番)  
相談時間 ○月～土曜：午後7時～午後11時  
○日曜・祝日・年末年始：午前9時～午後11時

日	月	火	水	木	金	土
1/4	5 ●育児相談(荒川)	6	7	8 ●親子ふれあい教室(荒川)	9 ●三種混合予防接種(秩父) ●親子ふれあい教室(大滝)	10
11	12 ●成人の日	13 ●育児相談(秩父) ●健康相談・育児相談(大滝)	14 ●育児・健康相談(吉田) ●健康相談(荒川)	15 ●3歳児健診(秩父)	16	17
18	19 ●両親学級1日目(秩父) ●親子ふれあい教室(吉田)	20 ●4か月健診(秩父) ●よしだ元気塾(吉田)	21 ●10か月健診(秩父) ●栄養相談(吉田)	22 ●言語リハビリ教室(秩父) ●親子ふれあい教室(荒川)	23 ●1歳6か月・3歳児健診(吉田)	24
25 ●両親学級2日目(秩父)	26 ●BCG予防接種(秩父) ●言語リハビリ教室(荒川)	27 ●1歳6か月児健診(秩父) ●言語リハビリ(吉田)	28 ●4・10か月児健診・BCG予防接種(荒川)	29 ●両親学級3日目(秩父) ●ことばの相談(吉田)	30	31
2/1	2 ●育児相談(荒川)	3 ●育児相談(秩父) ●親子ふれあい教室(大滝)	4 ●育児・健康相談(吉田) ●健康相談(荒川)	5 ●親子ふれあい教室(荒川)	6 ●三種混合予防接種(秩父)	7
8	9 ●親子ふれあい教室(吉田)	10 ●健康相談・育児相談(大滝)	11 ●建国記念の日	12 ●3歳児健診(秩父)	13	14
15	16	17 ●4か月健診(秩父) ●よしだ元気塾(吉田)	18 ●10か月健診(秩父) ●栄養相談(吉田)	19 ●ことばの相談(吉田) ●親子ふれあい教室(荒川)	20 ●4か月・10か月児健診・BCG予防接種(吉田)	21

※詳細については、今月号26～27ページおよび12月号の「保健センターだより」をご覧ください。  
また、3月号の市報と一緒に世帯配布した冊子「平成20年度 秩父市健康カレンダー」もご活用ください。

# まちのわだい

## ゆる玉応援団結団式

11体のゆるキャラが、埼玉県の魅力をPR



11月14日（県民の日）に知事公館において、「ゆる玉応援団結団式」が行われました。

ゆる玉応援団は、埼玉県と県内9市の「ゆるキャラ」が、埼玉の魅力的な観光・物産などの情報を広く発信するために結成されました。

「ゆるキャラ」とは、国や地方公共団体などが地域のPRのために作成した特色ある「ゆるいマスコットキャラクター」を略したもので、秩父市からは、龍勢祭のマスコットキャラクターの「りゅうごん」が参加し、知事から団員No.1の応援団団員任命書を交付されました。

## 小学生が老人ホームを訪問



荒川西小学校の5年生13人が、老人ホーム「荒川園」を訪問しました。

プレゼントタイムでは、児童たちは自作の紙芝居や歌を披露し、自分たちで心をこめて折った折り紙をプレゼントし、ひとりひとりと握手をして、お年寄りと一緒に会話を交わしました。思いがけないプレゼントに、お年寄り皆さんが笑顔を見せ、楽しいひとときを過ごすことができました。

短い時間でしたが、子どもたちにとってもお年寄りとのふれあいは、かけがえのない1日となりました。

## 秩父中央ライオンズクラブ 休憩施設と記念樹が寄贈されました



秩父中央ライオンズクラブの結成30周年記念事業として、別所運動公園内に東屋風木造休憩施設（二棟）の建築と記念植樹を寄贈していただきました。

東屋や記念樹は、スポーツを親しむ市民の休憩場所としてだけでなく、広く市民の憩いの場としてこれから活用させていただきます。秩父中央ライオンズクラブの皆様には、結成以来、さまざまな奉仕活動を継続していただいています。

## 万一の災害に備え 「炊き出し講習会」



大滝町会自主防災・防犯部会の各地区の炊き出し班員になっている秩父市赤十字奉仕団大滝支部の団員が11月17日、炊き出し講習と研修会・交流会を行いました。

炊き出し講習では、一度に100人以上の米が炊ける炊き出し釜の設置の仕方と、特殊な袋に1合ずつ米を入れ、お湯の中で炊く方法の講習や、「災害時の高齢者に対する生活支援」について研修を受け、実演しました。また、今回初めて秩父支部と交流会を開き、活動状況などの発表や一緒に体操などを教え合い、実り多い講習会となりました。

### ◆ まちのわだいをお寄せください ◆

皆さんの身近にあるまちのわだいを、お気軽にご連絡ください。

連絡先 広報広聴課

☎22-2505（直通）

☎22-2211内線1296

✉koho@city.chichibu.lg.jp