



[主な内容]

- “健康”で明るいまちを目指して
- 秋まつりのご案内
- 毎月13日は「市民防災と防犯の日」
- 新規募集 秩父市医学生等奨学金貸付制度のご案内
- 「彩夏到来 08 埼玉総体」総集編

[秩父市合併検証特集]

10

2008 No.43

平成20年10月10日 毎月1回発行

[市の人口]

70,521人
男=34,499人
女=36,022人
前月比-5人

[世帯数]

26,370世帯
前月比+27世帯
平成20年9月1日現在
(人口・世帯数は
外国人登録を含む)

発行所 秩父市役所 電話 0494-22-2211(代表)
〒368-8686 埼玉県秩父市熊木町 8 番15号



みんなの待つゴールを目指して ～大田小中学校合同運動会～

健康で

明るいまちなぎ目指して

市では、高齢者の皆さんがいきがいを持ち、笑顔でやさしさを胸にいつまでも活躍できる、元気いっぱい、の明るいまちを作るための取り組みを行っています。

住み慣れた地域で楽しく、元気で心豊かに、そして安心して住み続けられる「助けあい温もりのまち」を実現するために・・・



厳冬期を除いて毎朝ラジオ体操で汗を流し、健康に努めている皆さん

高齢者の皆さんの健康づくり

秩父市の高齢化率（全人口に占める65歳以上の割合）は、今年4月1日現在、25・79%となっており、県内で5番目に高い率となっています。一方、本市の一人当たりの老人医療費をみると、高齢化率とは対照的に、県内70市町村中67位と非常に低くなっています。これは高齢者の皆さんが、日ごろから健康づくりに積極的に取り組まれている成果が現れていると考えられます。

市では今年度、「子育て支援・元氣長寿のまち」宣言を行いました。また、「子育て環境の充実を図るとともに、「高齢者の健康づくり大作戦」を展開し、高齢者の皆さんの元氣あふれるまちづくりに取り組んでいます。

協働による健康づくり

①自治会健康づくり推進事業

市では、各町会が自らの発想で



多くの高齢者の皆さんが集う
グラウンドゴルフ大会

実施するバスハイキングや登山、健康講習会など、地域の健康づくりを実践していただくために、「健康づくり推進事業」の活動を支援しています。今年度も全82町会からの申請をいただいております。健康づくりへの取り組みを地域の皆さんの手で行っていただいております。

②「お出かけ楽々バス利用券」補助事業

高齢者の皆さんに「バス共通カード」の購入代金の一部を補助する「お出かけ楽々バス利用券」の申請による交付回数を、今年度から年度内2回に増やしました。

この事業でより多くの外出機会を創出し、健康的な生活ができるように支援しています。

③ボランティアバンクおたすけ隊

市と県の協働事業として実施している「ボランティアバンクおたすけ隊」では、元氣な高齢者の皆さんの買い物代行や外出の付き添いなどをサポートする事業を実施しています。これは県内初の試みとして、みやのかわ商店街の皆さんの協力もいただきながら実施しています。助け合いの精神に基づく「共助」としての取り組みは、今後、他の自治体にも拡大していくことが予想されています。

秩父市独自の取り組み

市では、65歳以上の国民健康保

険被保険者や後期高齢者医療制度に加入されている高齢者の皆さんの特定健康診査（メタボ健診）を無料化するとともに、75歳以上の高齢者の皆さんが人間ドックを受診された場合、補助金の交付申請ができる制度を整備しました。（詳しくは、今月号6ページ参照）この独自の制度により、元氣で、はつらつとした高齢者の皆さんのあふれるまちづくりを進めていきます。

その他の取り組み

高齢者の皆さんの基本健康診査による生活機能評価によって、運動機能や、食べる・話す・息をするといった口腔機能または栄養状態などの機能改善が必要と認められる方には、それぞれに対応したプログラムを用意し、健康な生活を送れるように支援しています。詳しくは、地域包括支援センター（☎22-2582）まで。

生活機能評価チェックの調査から

介護保険の被保険者で要介護認



はつらつ筋力アップ教室に
参加された皆さん

定を受けていない65歳以上の皆さん約15,500人を対象に「生活機能評価基本チェックリスト」をお送りしたところ、約90%の皆さんから回答をいただきました。この自己診断に基づく調査結果から、生活機能評価健診が必要と考えられる方が約4,500人いることが判明しました。市では、該当となった全員の皆さんにお知らせし、今後の生活機能の改善に向けた支援と指導を行っていきます。

吉田太田部

にお住まいの高齢者を紹介した、NHKの衛星ハイビジョン番組が何度も放送され、感動した視聴者の方からの問い合わせが相次いでいます。



高齢化が進む太田部地域

番組では、地元の人たちと助け合いながら、谷あいの畑を耕したり、花を育てたりしている生活が映し出され、季節の移ろいの中で地域を愛し、土地に誇りを感じながら元氣で心豊かに暮らす姿がいまきと描かれています。

市では、各地域における「元氣長寿のまち」づくりを進めるため、今後さまざまな事業に取り組んでいきます。

問 医療保険年金局 ☎26-1130

市報ちちぶは、町会・区の皆さんのご協力で配られています。

③ なお、市役所総合窓口、吉田・大滝・荒川総合支所、各公民館、吉田生涯学習センター、文化体育センターでも配布しています。

イベント名	とき・ところ	内 容
紅葉まつりライトアップ点灯式	10月24日(金) 午後5時30分～ 三峰山頂周辺	会場周辺の紅葉と三峯神社社殿等のライトアップ・雅楽の演奏(まつり期間中、毎夜、午後5時～9時までライトアップを実施)
メインイベント	10月26日(日) 午前10時～午後3時 三峰成蹊殿(三峰駐車場隣)	郷土芸能披露(獅子舞、神楽など)、特産品販売、抽選会
三峰ハイキング	10月26日(日) 【受付】午前9時～11時(健脚コースは10時10分まで) 【集合】秩父鉄道三峰口駅	紅葉に染まる奥秩父の山々を眺めながら、まつり会場を目指します。健脚コース約5km、一般コース約3.5km:参加費1人1,000円(送迎バス代、保険料等)
山人のよもやま話	11月1日(土)、2日(日)、3日(月)・祝、8日(土)、9日(日) 午前11時および午後1時の各日2回 三峰神領民家(三峰駐車場隣)	山人の話の聞きながら、「困炉裏を囲んで、鹿なべを食べる」
ふれあいの森「紅葉祭」	11月2日(日) 午前10時～午後3時 ふれあいの森(中津川)	郷土料理販売、木工教室(有料)など (園彩の国ふれあいの森管理事務所 ☎56-0026)
秩父屋台囃子公演	11月2日(日)、3日(月)・祝 午前10時～午後3時 ふれあいの森(中津川)	秩父屋台囃子公演(1日3回～4回公演)
中津川縁側展	11月3日(月)・祝 午前10時～午後3時 ふれあいの森周辺(中津川)	地区内を散策しながら、昔遊びや蕎麦ひき体験などを行います。 (園彩の国ふれあいの森文化塾 ☎080-5065-6576)
入川紅葉ハイキング	10月26日(日) 【受付】午前8時～10時20分 【集合】秩父鉄道三峰口駅	紅葉に染まる荒川源流の入川でのハイキング。参加費1人1,200円(送迎バス代、保険料等) (園彩の国ふれあいの森文化塾 ☎048-523-3313)

今年も錦秋に染まる大滝各地で、さまざまなイベントを予定しています。

奥秩父大造紅葉まつり



なお、イベント初日のライトアップ点灯式では、雅楽の演奏による幻想的な雰囲気の中で儀式が行われますので、ぜひご覧ください。
問 奥秩父大滝紅葉まつり実行委員会
 ☎55-10707
 大滝総合支所地域振興課
 ☎55-10861



今年もさまざまなイベントを企画しました

吉田よいとこ祭

今年の「吉田よいとこ祭」は11月9日(日)に開催されます。
 午前10時の寄席太鼓に始まり、吉田の味や特産品の販売、キャラクターショー、大道芸など、子どもから大人まで皆さん楽しめるイベントが多数予定されています。
 今年は、各町会の出演による郷土芸能や踊りなどが披露され、地域主体の手づくりの祭りとして実施されます。
 皆さんお誘いあわせのうえお越しください。

ちちぶ荒川新そばまつり

そばは、香りの春そば、味の秋そばといわれます。味覚の秋に開催する「ちちぶ荒川新そばまつり」で、収穫されたばかりの秋そばをご賞味ください。
 また、まつり当日は、郷土芸能&アトラクションとして、屋台囃子なども行われます。

とき 11月16日(日)
 午前10時～午後3時
ところ 荒川総合運動公園

内容
 ○そば食事処(新そば一人前500円)
 ○特産品展示即売処(生そば、石臼挽きそば粉、そば関連商品、農産物、特産品など)



多くの人でにぎわった昨年の様子

○秩父の郷土芸能&アトラクション、お楽しみ抽選会など
交通 西武秩父駅および武州中川駅から会場まで、無料シャトルバスを運行します。
問 ちちぶ荒川新そばまつり実行委員会(荒川総合支所地域振興課)
 ☎54-2114



今年は地域の手づくりの祭りとして実施します

とき 11月9日(日)
 午前10時～午後4時
ところ 吉田取方総合運動公園
問 吉田よいとこ祭実行委員会(吉田総合支所地域振興課)
 ☎72-6083



お元気ですか？市長です

皆さん、いかがお過ごしでしょうか。
先月は、各町会で盛大に開催された敬老会に出席し、元気な高齢者が多いのにはびっくりしました。また、「認知症を学び地域で支え合う会」という会合も開催され、多くの人にご参加いただいています。これらの会に参加している人、支えていただいている人を見ると、「助けあい温もりのまち」の心が大きく根付き始めているのだなあと強く感じました。

秩父市は他の地域よりも早く高齢化が進み、数年後には75歳以上の人が1万人を超え、それに伴って認知症の人も増えることが予想されます。1人でも多くの方が元気で長寿を迎えられるようにするためにも、家族や近隣の人の理解と支え合いが必要になってきます。

また、さらに誰にも温かいまちであることを願い、市では現在、重度心身障がい者の施設を計画しています。重度の障がいがあっても秩父で自立した生活を送れるよう、個人に適した活動ができる施設にしたいと思っています。市内に住むある双子の姉妹は、難病を持ちながらも詩と絵を描き続け、20歳の記念に念願の詩画集の出版をするそうです。私も彼女たちの作品を見るたびに感動と勇気を与えられとともに、限りない可能性を感じます。一人ひとりの個性が花開いて、誰もが生き生きと暮らせる秩父を実現させたいですね。

姉妹（裕莉さん、麻悠さん）の1編の詩を紹介します。

「ふつつつてなあに？」
私はふつつつじゃないの？
うでが細すぎるから？
手が小さすぎるから？
歩けないから？
ふつつつてなあに？
みんなもつらい時
悲しい時があるでしょ
夢や希望を持つてるでしょ
絵本を出したい
英語もペラペラになりたい
旅行もいっぱいしたい
こんな私はふつつつじゃないの？
みんなのふつつつてなあに？

秩父市長 栗原 稔

秩父夜祭 屋台観覧席整理券 申込み受付のご案内

今年も秩父の風物詩である秩父夜祭が賑やかに開催されます。

そこで、屋台観覧席券（全席自由席）の販売に際し、次のとおり整理券の申込みを受け付けます。

場 所	料 金（1人分）
団子坂上	6,000円
秩父公園	5,500円
斎場前	5,000円

申込締切 10月31日（金）（消印有効）
申込方法 往復はがきに住所・氏名・電話番号・希望観覧席名・希望人数（1枚のはがきで5人まで）を

明記のうえ、秩父観光協会へお申し込みください。（記入漏れは、抽選対象から外れます。）

なお、第2希望のある方は、同はがきにご記入ください。後日抽選のうえ、結果を通知します。

お願い 必ず、責任を持って購入できる範囲内で申し込みを行うようお願いいたします。（当選された場合、キャンセルはできませんのでご注意ください。）

申・問 〒368-0023 秩父市大宮4625 道の駅ちちぶ内秩父観光協会事務局
☎ 21-2277

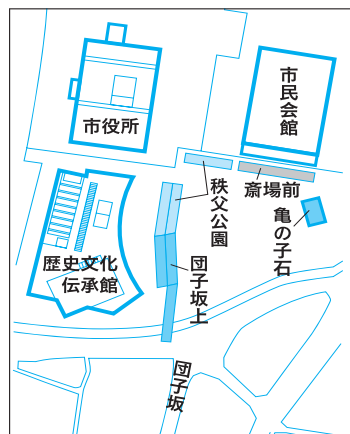

皆野町からの合併 申し入れに関する経過報告

皆野町から合併に関する申し入れがありました。経過については、次のとおりです。

6月10日	皆野町議会で「秩父市との合併推進を求める決議」を可決
6月19日	皆野町長および皆野町議会議長からの文書による合併の申し入れ
7月22日	皆野町議会が合併に関する全員協議会を開催
7月25日	皆野町長および皆野町議会議長からの文書による編入合併の申し入れ

市では、8月1日付けで専任職員を配置し、現在合併に関する調査、検討を進めています。その結果については、今後も市報等でお知らせしていきます。

問 政策行革課 ☎ 22-2202

後期高齢者医療保険に 加入されている皆さんへ

保険料のご案内

後期高齢者医療保険に加入する以前が被用者保険（健康保険組合、共済組合、政府管掌健康保険など）の被扶養者だった方については、10月から保険料負担が始まります。**保険料** 2,120円（10月～平成21年3月までの半年分）お支払い方法は、

- ①年金の額が年18万円以上の方などは特別徴収（年金天引き）
- ②天引き以外の方は納付書払いとなります。

すでに納付書を送付しましたが、まだ届いていない方はお問い合わせください。
●**保険料の納入通知書が送付された方へ**

保険料を普通徴収（納付書払い）でお支払いいただく方は、保険料を年金から天引きできない方、保険料が変更になった方または年度の途中で75歳になった方などです。お支払い方法は、便利で安全な口座振替をご利用ください。

※市税などが口座振替となっている方でも、新たに口座振替の手続きが必要です。

申請方法 口座振替依頼書（金融機

関への届出印の押印が必要）を口座のある金融機関または保険年金課までご提出ください。

人間ドック補助制度

人間ドックを受診された場合、一定の要件により補助金の交付申請ができることになりました。申請できるのは、次の場合です。

- ①検診日に6か月以上市内に在住し、後期高齢者医療保険の被保険者の資格を有する場合
- ②申請時に市税および後期高齢者医療保険料を完納している世帯に属する場合

度内1回限り）ただし、検診額が25,000円に満たない場合は、その金額となります。
適用開始日 今年4月1日以後に受診された人間ドックから補助金交付の申請ができます。
申込方法 人間ドック検診料の領収書、検診結果表の写しおよび印鑑を持参のうえ、担当窓口へお申し込みください。
※補助金は、指定の金融機関（郵便局を除く）の口座へ振り込みますので、申請には、金融機関名と口座番号が必要です。
申・問 保険年金課 ☎22-2211
内線 1133・1134
吉田・大滝・荒川総合支所市民福祉課
吉田 ☎72-6082
大滝 ☎55-0863
荒川 ☎54-2395

国民健康保険税 年金からの特別徴収を させていただきます

10月から国民健康保険の被保険者全員の方が65歳～74歳の世帯で、世帯主の方が年金を受給している場合は、国民健康保険税が年金からのお支払いとなります。（特別徴収）なお税額については、7月中旬に通知した「平成20年度国民健康保険税納税通知書」の特別徴収欄に、年金支払月ごとの税額を記載してありますのでご覧ください。

問 課税課 ☎22-2211

内線 1276・1277
吉田・大滝・荒川総合支所総務課
吉田 ☎77-1113
大滝 ☎55-0101
荒川 ☎54-2111

「ほのぼのマイタウン」 秩父市社会福祉事業団

職員募集

秩父市社会福祉事業団は、市から委託を受け、老人ホーム、デイサービス等の福祉施設の運営を行う社会福祉法人です。これらの福祉施設で働く職員を募集します。

採用予定職種・人数

- ①介護職員（夜勤有） 若干名
- ②看護師 若干名

試験期日・場所・合格発表

●第1次試験

試験種目 教養試験、作文試験
とき 11月16日(日)
ところ ほのぼのマイタウン
合格発表 11月26日(水)予定

●第2次試験

第1次試験合格者に対して行います。
試験種目 面接
とき 12月中旬予定
ところ ほのぼのマイタウン
合格発表 12月中旬予定
※健康診断を第2次試験合格者に対して行います。

採用予定期日 平成21年4月1日

受験案内の配布

受験案内は、市役所1階の高齢者介護課、吉田・大滝・荒川総合支所および秩父市社会福祉事業団法人事務局で配布中です。

受付期間 11月4日(火)まで（土・日・祝日を除く）

受付場所 秩父市社会福祉事業団法人事務局
※11月4日(火)必着で、郵便等による申込みも可能です。

※臨時職員（介護士・看護師）は、随時募集していますので、お気軽にお問い合わせください。

問 秩父市社会福祉事業団総務課（ほのぼのマイタウン内）

☎23-2313（代表）

各出張所で 住民基本台帳 カードの 発行申請が 可能に!

普段、市役所や吉田・大滝・荒川総合支所まで申請に来られない方を対象に、市内7か所の出張所に臨時の受付窓口を設けて、住民基本台帳カードの申請を受け付けます。

申請日時と場所

- 10月28日(火) 浦山出張所
- 29日(水) 大田出張所
- 30日(木) 高篠出張所
- 31日(金) 原谷出張所
- 11月5日(水) 久那出張所
- 6日(木) 尾田蒔出張所
- 7日(金) 影森出張所

※受付時間は、午前10時～正午と午後1時～4時までです。混雑の状況によってお待ちいただくことがあります。

申請できる方

秩父市に住民票のある方

申請の方法

受付日時に、申請者本人または法定代理人が次のものを持参してください。

- ①本人確認書類（次のうちいずれか1つをお持ちください。）
運転免許証、パスポート、健康保険証、年金手帳、年金証書、介護

保険証、生活保護受給者証など本人確認のできる公的証明書

②顔写真
申請時に無料で撮影します。（持参する場合は、縦4.5cm×横3.5cm、6か月以内撮影した無帽、正面、無背景の写真）

③印鑑（認印）

④交付手数料 500円

※申請時に、数字4桁の暗証番号を設定していただきます。（生年月日、電話番号、住所などは避けてください。）

カードの受け取り

後日、ご自宅に照会書を送付しますので、必要事項を記入し、本人または法定代理人が本人確認書類とともに申請した出張所へ持参してください。

住民基本台帳カードとは？

※出張所での申請は本人および法定代理人に限らせていただきます。法定代理人の方は戸籍謄本等、権限を証明する書面をお持ちください。
なお、病気や身体の障がいなどで窓口へ来られない方は市民課までお問い合わせください。



顔写真付き住民基本台帳カード
記載事項 氏名・生年月日・性別・住所
<公的な身分証明書として利用できます>
※有効期間：10年

10・11月の本庁舎
夜間・最終日曜・休日
窓口開設

日	月	火	水	木	金	土
10/5	6	7	8	9	10	11
12	13	14	15	16	17	18
19	20	21	22	23	24	25
26	27	28	29	30	31	11/1
2	3	4	5	6	7	8
9	10	11	12	13	14	15

平日夜間窓口	最終日曜窓口	休日窓口
10月9日・23日 11月13日	10月26日	10月26日を除く 土・日曜・祝日
17時15分～ 19時15分	8時30分～ 17時15分	8時30分～ 17時15分
市民課・保険年金課・こども課・ 収納課	総合窓口 (市役所1階正面玄関左)	
①戸籍の届書の預かり ②戸籍、住民票の写し、印鑑登録・証明書、所得課税証明書などの発行 ③転入、転出、転居届等の事務 ④納税と納税相談の受付 ⑤国民健康保険、国民年金、老人保健に関する業務 ⑥保育所、児童手当、子育て支援等に関する業務	①戸籍の届書の預かり ②住民票の写し、印鑑証明書や所得課税証明書などの発行 ③市への納入金預かり ④死亡届に関する業務 ※上記の業務以外は行いません。	

※最終日曜窓口・休日窓口の正午～午後2時は大変混雑するため、手続きにお時間をいただくことがあります。ご了承ください。

10月の納税

納期限内の納付にご協力をお願いします。

納期限	10月31日(金)	
税目	市・県民税	第3期分
	国民健康保険税	第4期分

口座振替を利用している方は、納期限に振り替えますので預貯金の残高をご確認ください。

☎収納課 22-2210

写真付の住民基本台帳カードは、戸籍謄抄本や住民票の写しを請求するとき、携帯電話を契約するとき、金融機関の窓口など、さまざまな場面でも公的な身分証明書として利用できます。運転免許証やパスポートをお持ちでない方は、ぜひ住民基本台帳カードをご利用ください。

なお、別途申請するとインターネットで安全に行政手続きができる「公的個人認証サービス」の電子証明書の保存用カードにもなります。

☎市民課住民担当 22-2211
内線 111651118
吉田・大滝・荒川総合支所市民福祉課
吉田 ☎72-6082
大滝 ☎55-0863
荒川 ☎54-2395

第9回

秩父消防ふれあい祭りを開催

毎年皆さんから好評をいただいている「消防ふれあい祭り」を今年も開催します。

当日は、秩父市消防団の特別点検を同時開催し、皆さんが消防防災に関心を持っていただけるよう、さまざまなイベントをご用意してお待ちしています。

と き 11月2日(日)午前8時〜正午

と ころ 影森グラウンド

開催予定のイベント

- ・ 炎神戦隊ゴーオンジャーショー
- ・ 重機実演
- ・ 消防自動車乗車体験
- ・ 消防車、白バイ展示
- ・ 消防団員イベント
- ・ 福引き

※雨天等により内容が変更になる場合があります。



©2008テレビ朝日・東映AG・東映

なお、当日のイベント内容等は、各家庭に配布するチラシをご覧ください。



消防団による特別点検の様子

サイレン吹鳴のお知らせ

消防ふれあい祭り当日の午前8時にサイレンを吹鳴しますので、火災とお間違えのないようご注意ください。

消防ふれあい祭り実行委員会(消防団事務局) ☎21-0127

毎月13日は「市民防災と防犯の日」

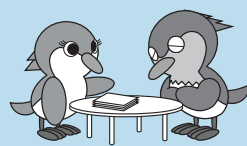

市では、市民の皆さん一人ひとりが防災・防犯認識を高め、災害等への備えを充実していただくことを目的に「市民防災と防犯の日」を毎月13日に制定しました。

近年、国内外で大地震や台風、集中豪雨など、大規模な自然災害が発生し、甚大な被害を与えています。また、空き巣、子どもや高齢者等を狙った悪質な犯罪も後を絶たない状況です。

「突然起こる天災(13)」や「いざ(13)」というときに「とっさ(13)」の行動がとれるよう「家庭や職場で話し合いをしましょう。」

※今月から市報に話し合いのテーマを掲載します。今月のテーマは、「家の内外の危険箇所を把握していますか?」です。皆さんで確認をお願いします。

秩父市総合防災訓練が実施されました

毎年、防災週間に合わせて実施している「秩父市総合防災訓練」が、今年も町会を基本単位として

結成を促進している「自主防災・防犯組織」が中心となり、8月31日に行われました。

訓練は、午前9時の防災無線放送による合図で開始され、避難誘導、情報伝達、初期消火、炊き出しなど、地域の状況に応じた訓練が実施されました。

当日は58の町会が訓練を実施し、この日以外の日程で訓練を計画・実施した町会を含めると、約7千人の市民の皆さんに参加をしていただいたこととなります。

さまざまな災害が起こったとき、行政の対応が行われるまでの時間帯が人命などを守るための重要な時間となるため、「自主防災・防犯組織」は欠かせないものとなります。

今後も地元での「自主防災・防犯組織」の活動に市民の皆さんのご協力をお願いします。

問 危機管理課 ☎22-2206



▶心をひとつにしてつなぐバケツリレー



◀町会の皆さんと消防訓練に汗を流す栗原市長

新規募集

秩父市医学生等奨学金 貸付制度のご案内

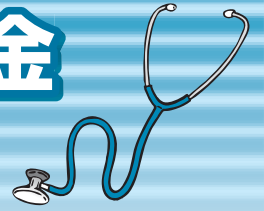

この奨学金制度は、医師を目指して医学部受験をされる方や現在すでに医学生や研修医となっている方を対象としています。医師免許を取得し貸付期間の2倍に相当する期間、秩父市立病院等に勤務することで貸付金の償還が免除されます。

ふるさと秩父の地域医療のために、秩父市立病院等で頑張りたいという意欲のある皆さんの積極的な応募をお待ちしています。

平成20年度・21年度 応募案内

貸付対象者	将来、医師として秩父市立病院（秩父市大滝国民健康保険診療所を含む）で医師業務に従事する意欲のある大学医学部入学予定者、医学部大学生、大学院生、研修医 ※要件：保護者（父母またはこれに準ずる者）が、申請時の前年の1月1日（今回は平成19年1月1日）現在、市内に住所を有し、市税を滞納していないこと。
募集人数	平成20年度：1人程度／平成21年度：1人程度
貸付金額	・大学生入学時奨学金 1,000万円以内（平成21年度大学入学予定者、1回限り） ・大学生奨学金 月額40万円以内 ・大学院生奨学金 月額40万円以内 ・研修医奨学金 月額30万円以内
貸付期間	貸付対象年度の4月から、大学卒業、大学院課程修了または臨床研修修了の月までとします。（ただし、大学生奨学金は6年、大学院生奨学金は4年、研修医奨学金は2年を限度とします。）
貸付開始時期	平成20年度大学生奨学金、大学院生奨学金、研修医奨学金は平成20年12月以降 平成21年度入学者の大学生入学時奨学金は平成21年1月以降 平成21年度大学生奨学金、大学院生奨学金、研修医奨学金は平成21年4月以降
償還の免除	貸付けを受けた期間の2倍に相当する期間、秩父市立病院等に勤務したとき（ただし、貸付期間が3年未満の場合は6年勤務したとき） ※償還の免除をされた場合、免除された奨学金が所得扱いとなるため所得税および住民税が課税されます。また、この制度を利用することで利益とみなされ別の負担が発生する場合があります。
一括償還	退学、研修中止などで貸付目的を達成する見込みがなくなったときは、貸付けを停止し、一括償還していただく場合があります。
連帯保証人	保証人が2人必要です。（1人は保護者とし、他の1人は独立の生計を営む人）
応募方法	次の書類を郵便等で送っていただくか持参してください。（様式は、市ホームページからダウンロードできます。） (1) 貸付申請書 (2) 在学証明書（大学生・大学院生） (3) 研修実施計画書（研修医） (4) 戸籍謄本（父母等との関係がわかるもの）および本籍の記載のある住民票の写し（現に父母等が市内に住所を有していることがわかるもの） (5) 医師免許証の写し（大学院生・研修医） (6) 大学入学予定者は、(1)(4)のほかに高校の成績証明書、受験予定大学の一覧表、医師を目指す所感文（400字詰め原稿用紙2枚程度） ※後日、大学合格証明書の提出が必要です。
受付期間	10月20日(月)～11月10日(月)（土・日・祝日は除く） ※郵便等の場合は、11月10日(月)までの消印有効です。
審査方法	書類審査および面接審査（面接審査の日時および会場等は別途連絡します。）

申・問 地域医療対策課

〒368-8686 熊木町8-15 ☎22-2279



平成21年度

保育所(園)・乳児保育園



入所(園)申込みの受付開始

保育所(園)

入所(園)基準 保育所(園)に入所できるのは、その家庭の状況(保護者の仕事など)により、お子さんの保育ができない場合です。

申込用紙配布・受付期間 10月14日(火)～11月21日(金)までの月～金曜日(祝日を除く)

受付場所 こども課、吉田・大滝・荒川総合支所市民福祉課(申込用紙は各保育所(園)にもあります。)

受付時間 午前8時30分～午後5時15分

※こども課では、10月23日(木)、11月13日(木)午後5時15分～7時15分の夜間窓口および10月26日(日)午前

8時30分～午後5時15分の休日窓口でも受付を行います。

入所(園)承諾 家庭状況などを調査のうえ、入所の可否を決定し、来年2月中旬ごろまでに通知します。

園こども課

☎25-5206

吉田・大滝・荒川総合支所市民福祉課

吉田☎72-6082

大滝☎55-0865

荒川☎54-2395

保育所(園)名	所在地	電話番号	対象年齢	保育時間(時間外・延長保育時間含)	
市立	花の木保育所	上町3-21-9	22-2217	生後8か月から	平日 7:00～19:00 土曜日 7:00～19:00 7:30～18:30 7:30～12:30
	永田保育所	永田町9-22	22-1805	生後8か月から	
	日野田保育所	日野田町1-9-27	22-1806	生後8か月から	
	高篠保育所	山田2194-1	22-2348	2歳から	
	原谷保育所	大野原2984	22-5408	2歳から	
	影森保育所	下影森1081	22-1544	生後8か月から	
	吉田保育所	下吉田3912-3	77-1145	生後8か月から	
私立	山田保育園	山田1578-1	23-1396	生後6か月から	平日 7:30～18:30 土曜日 7:30～12:30 7:30～17:30 7:30～17:30 7:45～18:00 7:30～19:00 7:00～18:00 7:30～18:30
	秩父かなめ保育園	大畑町5-4	23-2022	生後57日から	
	秩父若葉保育園	金室町11-4	24-3347	生後4か月から	
	たんぽぽ保育園	寺尾1940	24-6217	1歳から	
	くわの実保育園	黒谷1179	24-4455	生後57日から (出生前入所予約可)	
	かみたのこども園	荒川上田野993-1	53-4030	生後57日から	
	秩父保育園	東町26-7	22-1385	生後57日から (※2歳児までが対象)	

※花の木保育所における延長保育(7:00～7:30、18:30～19:00)を利用される場合は、保育料のほかに延長料金を負担していただきます。

※高篠保育所および原谷保育所は、慣らし保育の期間を考慮し、希望により対象年齢(2歳)になる誕生月の前月1日から入所することもできます。

※秩父若葉保育園における土曜日の12:30～17:30の保育については、乳児(0歳児)は除きます。

※入所申込書は、保育所へ提出することもできます。

※各保育所(園)の詳細は、こども課へお問い合わせください。

乳児保育園(家庭保育室)

市内2か所の乳児保育園でも、生後57日から2歳児までの乳幼児を募集しています。詳しくは、直接各施設へお問い合わせください。

施設名	所在地	電話番号	対象年齢	保育時間(時間外・延長保育時間含)
しあわせ乳児保育園	道生町21-15	23-0626	生後57日から	平日 7:30～18:00 土曜日 7:30～17:30
くまぎ乳児保育園	熊木町19-7	23-0526	生後57日から	平日 7:00～18:30 土曜日 9:00～16:00

平成21年度

市立学童保育室

入室申込みの受付開始



入室基準

学童保育室に入室できるのは、その家庭の状況（保護者の就労など）により、放課後児童の保育ができない場合です。

受付期間

10月20日(月)～11月28日(金)

※入室決定は先着順ではありません。

申込用紙配布および受付場所

教育委員会学校教育課および吉田・荒川総合支所市民福祉課

入室決定

家庭状況等を調査のうえ、入室の可否を決定し、平成21年2月に

通知します。

※入室については、例えば基準を満たしていても各学童保育室の入所状況により、入所できない場合もありますのであらかじめご承知おきください。

※私立の学童保育施設である原谷

学童クラブ(☎23-0774)

および障害児放課後活動センター・キックオフ(☎24-

5004)でも学童を募集しています。詳しくは直接、各施設へお問い合わせください。

☎学校教育課 ☎25-5228

学童保育室等一覧

	名称	所在地
市立	花の木学童保育室	上町2-24-7
	下郷学童保育室	阿保町9-28
	宮地学童保育室	上宮地町27-9
	中村学童保育室	中村町2-10-14
	影森学童保育室	上影森759-2
	高篠学童保育室	栃谷369-1
私立	南学童保育室	野坂町1-1-13
	尾田蒔学童保育室	寺尾2375
	久那学童保育室	久那2183-1
	大田学童保育室	太田1661
	吉田学童保育室	下吉田3833
	荒川学童保育室	荒川上田野1746
私立	原谷学童クラブ	大野原2966
	障害児放課後活動センター・キックオフ	大宮5739-10

市内公立幼稚園の園児募集



園児募集

市内公立幼稚園3園では、平成21年度から入園する園児を募集します。市内にお住まいの幼児であれば、それぞれの地域の幼稚園に入園できます。

なお、久那幼稚園は、送迎を各

家庭で行っていただくことを条件

としますが、他の2園は希望で幼稚園バスによる送迎となります。

また、3園とも完全給食を実施しています。

保育時間 保育時間は、幼稚園によつて異なるため、各幼稚園にお問い合わせください。

お問い合わせください。

入園資格・定数

幼稚園	入園資格・定数
久那 吉田 の2園	5歳児・4歳児・3歳児 (平成15年4月2日～平成18年4月1日生)の幼児 ※1学級35人以内
荒川 幼稚園	5歳児・4歳児 (平成15年4月2日～平成17年4月1日生)の幼児 ※1学級35人以内

諸経費

保育料2,000円(月額) ※このほか、給食費およびそれぞれの幼稚園で別途お願いする経費があります。

願書受付期間

11月4日(火)～11月28日(金)

※願書は、各幼稚園および学校教育課にあります。

☎・園 久那幼稚園 ☎22-1502

吉田幼稚園 ☎77-0796

荒川幼稚園 ☎54-3030

学校教育課 ☎25-5228

第4回

荒川中学生サミット開催

秩父市を源流とする荒川などの自然環境を教材とした環境学習の活動発表の場として、「荒川中学生サミット」を開催します。荒川によつてつながりのある地域の中学生を招き、上下流交流を図るとともに、自然を愛する心と環境保全意識を育成することを目的として行います。一般の方のご参加をお待ちしています。

とき 11月6日(木)午後1時～4時

ところ 影森中学校体育館

内容

①活動報告(影森中学校・第二中学校・尾田蒔中学校・荒川流域中学校5校の生徒による環境学習・環境活動の発表)

②荒川サミット宣言

※参加無料、事前申込み不要です。

☎地域エネルギー・環境対策課

☎22-2378

大滝・大輪 宅地分譲のご案内



自然豊かな環境で暮らしてみませんか

- 申込資格**
- ① 自ら居住のため、住宅を建築する宅地を必要としている方
 - ② 土地引渡し後、3年以内に住宅を建築でき、入居できる方
- 申込受付開始** 10月27日(月)～
- ※土・日・祝日を除く
- 申込方法** 大滝総合支所総務課にある「大輪分譲地申込書」に記入のうえ、添付書類を添えて、同課に提出してください。
- 添付するもの**
- ・住民票
 - ・納税証明書（非課税の方は所得課税証明書）
- 注意事項**
- ① 申込みは1世帯1区画です。
 - ② 事前に分譲地の構造、環境、設備、交通等ご自身で十分に確認してください。
 - ③ 店舗併用などの住居専用住宅以

案内図

分譲価格		
区画	宅地面積	価格
1号	203.80㎡ (約62坪)	3,158,900円
2号	203.64㎡ (約62坪)	3,095,328円
3号	203.41㎡ (約62坪)	3,112,173円
4号	213.59㎡ (約65坪)	3,267,927円
5号	200.04㎡ (約61坪)	3,160,632円
6号	199.28㎡ (約60坪)	2,989,200円

※1、2、3号の譲渡面積には、上記宅地面積の他に雑種地と山林を含みます。

④ 販売は先着順です。外
の建物は建築できません。
※詳しい資料をご用意して
いますので、お気軽にお問
い合わせください。

問 大滝総合支所総務課
☎ 55-0101

大滝地区住民・子育て世帯・65歳以上の高齢者世帯

優遇措置

(1年間限定)

①大滝地区住民および高齢者向け分譲3区画

- 大滝地区の住民は、譲渡価格の30%減額した価格とします。
- 大滝地区の住民以外で、
 - ・世帯に高齢者が1人いる場合は10%減額
 - ・世帯に高齢者が2人いる場合は20%減額
 - ・世帯に高齢者が3人以上いる場合は30%減額した価格とします。

②子育て世帯向け分譲3区画

- 世帯に妊婦、幼児、児童、学生が
 - ・1人いる場合は10%減額
 - ・2人いる場合は20%減額
 - ・3人以上いる場合は30%減額した価格とします。

分譲内容を変更しました

市報ちちぶ1月号でお知らせした、当初の分譲内容については、秩父市公有財産審議会で分譲価格ならびに方法について、再検討を要する旨の意見により分譲を保留させていただきました。この件に関しては、事務手続き等の不手際により、市民の皆さんにご迷惑をおかけしたことをお詫び申し上げます。その後、市議会において、大輪分譲用地対策特別委員会が設置され、計4回の委員会が開かれ、その結果が報告されました。

市では、当委員会の審議結果を踏まえて再検討し、分譲内容の見直しを行いました。分譲価格については土地鑑定評価による価格とし、分譲の目的が過疎対策の定住促進事業であることと、「子育て支援・元気長寿のまち」宣言により、対象となる世帯には販売価格を減額することとしました。今回、より市民の皆さんに購入し易い価格となりましたので、大滝地区に住宅用地をお探しの方はぜひお申し込みください。また、他市町村にお住まいの方で当市に移住を希望されている方がいましたらご紹介をお願いします。

秩父市公民館文化祭

市内の公民館で活動している皆さんが、趣向を凝らした作品展や演技発表会を開催します。受講生の皆さんの日ごろの成果を、どうぞご覧ください。

公民館名 (問い合わせ)	内 容	と き	ところ
高 篠 公 民 館 ☎22-1220	作品展示、模擬店	10月18日(土) 午前9時～午後4時	高篠公民館
	演技発表	10月19日(日) 午後1時～4時	
中 央 公 民 館 勤労青少年ホーム ☎22-0420	演技発表と作品展示、模 擬店、お茶席、童謡唱歌 を歌う会、わかば民踊発 表会、ダンスパーティー	◎作品展示 10月25日(土) 午後1時～5時 10月26日(日)・27日(月) 午前9時～午後5時 ◎演技発表 10月26日(日) 午前10時～午後4時 ◎お茶席(お茶をお召し上がりください。) 10月25日(土) 午前10時～午後3時 ◎童謡唱歌を歌う会(どなたでも一緒に参加できます。) 10月27日(月) 午後1時30分～3時30分 ◎わかば民踊発表会 10月29日(水) 午前10時～午後3時 ◎市民ダンスパーティー(どなたでも一緒に参加でき ます。女性の方は靴にヒールカバーを着用ください。) 11月2日(日) 午後6時30分～8時30分	歴史文化伝承館
影 森 公 民 館 ☎22-0777	作品展示	10月25日(土) 午後1時～5時 10月26日(日) 午前9時～午後3時30分	影森公民館
	演技発表	10月26日(日) 午後1時～3時30分	
久 那 公 民 館 ☎22-1495	演技発表と作品展示	10月26日(日) 作 品 展 示 午前9時30分～午後3時30分 演 技 発 表 午後1時～3時20分	久那小学校 体育館
大 田 公 民 館 ☎62-1440	作品展示	11月1日(土) 午後1時～3時 11月2日(日) 午前9時～午後3時	大田公民館
	演技発表と模擬店	11月2日(日) 午前10時～午後2時30分	
浦 山 公 民 館 ☎24-4912	作品展示	11月1日(土) 午前9時～午後5時 11月2日(日) 午前9時～午後2時	浦山公民館
	演技発表	11月2日(日) 午後3時30分～4時30分	
	浦山ダムをボートで見学 および放流設備等見学	午前：ボートでダム一周・午後：放流設備等見学 11月2日(日) 午前9時～午後3時	
吉 田 公 民 館 ☎77-1100	作品展示	11月1日(土) 正午～午後5時 11月2日(日) 午前9時～午後4時	吉田農村環境改善 センター(やまな み会館)
	演技発表	11月2日(日) 正午～午後4時 (吉田文化団体連合会等発表会)	
荒 川 公 民 館 ☎54-1058	作品展示	11月1日(土) 午前9時～午後4時 11月2日(日) 午前9時～午後3時	荒川公民館
	演技発表と模擬店	11月2日(日) 午前9時～正午	荒川農村環境 改善センター
尾 田 蒔 公 民 館 ☎23-9010	演技発表と作品展示	11月2日(日) 作 品 展 示 午前9時～午後4時30分(菊花展同時開催) 演 技 発 表 午後0時50分～4時30分	尾田蒔公民館
原 谷 公 民 館 ☎22-0658	演技発表と作品展示、 模擬店、郷土芸能実演	11月8日(土) 作品展示・演技発表 午後1時～5時 11月9日(日) 作品展示・演技発表 午前9時30分～午後4時	原谷小学校体育館 (原谷公民館)
大 滝 公 民 館 ☎55-0033	作品展示、模擬店	11月15日(土)～17日(月) 午前9時～午後3時	大滝公民館

※終了時間などは変更になる場合があります。内容等の詳細は、各公民館へお問い合わせください。

秩父サイクリングトレイン

西武鉄道池袋駅から西武秩父駅まで、自転車を分解することなくそのまま乗せられる電車を走らせ、秩父路でサイクリングを行います。

市民の皆さんも西武秩父駅のスタート地点からご参加いただけますので、ぜひご応募ください。



紅葉の秩父路を自転車で走ってみませんか！

とき 11月16日(日)午前9時20分
西武秩父駅集合、午後3時30分ごろ大会終了予定

募集定員 50人(申込み多数の場合
は抽選)

参加資格 健康で完走できる小学5年生以上(小学生は保護者同伴、18歳未満は保護者の同意が必要)

参加費 4,000円(食事代、記念品代等含む)

コース (スタート・ゴールは西武秩父駅前)

●落葉松峠を走る 約56kmコース
(参加車種：ロードのみ)

スタート↓影森駅↓三峰口駅↓贄川↓道の駅両神温泉薬師の湯↓落葉松峠↓倉尾小↓合角ダム(昼食)↓椋神社↓太田↓寺尾↓秩父公園橋↓番場通り↓ゴール

●紅葉を走る 約47kmコース
(参加車種：ロード・クロス・MTB・小径車)

スタート↓札所27番↓札所29番↓道の駅あらかわ↓平和橋↓蔵平↓札所32番(昼食)↓松井田↓札所33番↓太田↓寺尾↓秩父公園橋↓番場通り↓ゴール

●小春日和を走る 約30kmコース
(参加車種：指定なし)

スタート↓札所12番↓札所27番↓札所28番↓札所29番↓清雲寺前↓札所25番↓札所22番(昼食)↓札所20番↓黒谷↓札所1番↓札所4番↓札所5番↓姿の池↓ゴール

●ゆく秋をMTBで走る 約30kmコース
(参加車種：MTBのみ)

スタート↓番場通り↓秩父公園橋↓ミューズパーク↓ダート道↓札所25番↓荒川飛び石↓荒川総合運動公園(昼食)↓札所29番↓不動名水↓札所27番↓松坂↓羊山公園↓ダート道↓ゴール

本田技研工業株式会社前社長

吉野浩行氏特別講演会

テーマ「The Power of Dreams & Honda Wayの紹介」

本田技研工業株式会社は、寄居町および小川町に新工場の建設を進めています。秩父地域においても、このホンダ進出を地域経済の発展に生かしていく必要があります。

そこで、秩父市商工業振興対策事業実行委員会の主催により、本田技研工業株式会社取締役相談役の吉野浩行氏(前社長)を講師にお招きし、8月20日、地場産セン

※各グループ(20人程度)の走行となります。先導者あり。

※スムーズな誘導を行うため、一部の参加コースでは車種を限定しました。

注意事項 ヘルメット着用(事前申込みで、有料のレンタルヘルメット有り)、整備済の自転車持参

申 10月19日(日)までに市公式観光ホームページ「秩父観光ナビ」

<http://navi.city.chichibu.lg.jp/>からお申し込みください(1組最大4人まで申込み可能)。抽選

のうえ、当選者には10月21日(火)にホームページで発表します。また、当選した代表者には当選通知書等の案内を発送します。

問 秩父サイクリング実行委員会(観光振興課) ☎25-5209

ターにおいて特別講演会が開催されました。

当日は栗原市長を始め、秩父地域企業のトップの方など、111人が、熱心にホンダのものづくりの考えなどを聴講しました。

今回の講演会の開催により、秩父地域とホンダとのつながりを築くきっかけができました。

問 工業振興課
☎22-3428



特別講演会の様子

民生委員・児童委員が 委嘱されました

10月1日付けで次の方が厚生労働大臣ならびに埼玉県知事から委嘱されました。

民生委員・児童委員(敬称略)

野坂町 新井 誠 ☎22-2393
桜木町 関根富久代 ☎22-2287

行政相談をご利用ください

10月20日(月)～26日(日)は

秋の行政相談週間です



皆さんの中には、日常生活において、官公署や特殊法人が行っている仕事について、苦情や要望・意見などをお持ちの方が多いのではないのでしょうか。

例えば、登記、税金、年金、福祉、道路、農地、郵便等、窓口サービスについて、

- 説明や措置に納得がいかない
- 処理がまちがっている・遅い
- どこに申し出たらよいかかわからない
- 苦情を直接申し出にくい
- このようにしてほしい
- 手続き・サービスなどの関係で制度や仕組みが分からない

などの場合に、行政相談をご利用ください。

行政相談とは、総務大臣が委嘱している相談員が、皆さんと行政機関等の間に立って、公平・中立な第三者的立場からあっせんを行い、苦情等の解決を図るとともに、

皆さんの声を行政運営の改善に役立てるものです。

総務省では、行政相談制度のより一層の普及を図るため、毎年「行政相談週間」を設けて全国一斉に各種事業を実施しています。

なお、市では次のとおり行政相談を行っています。

本庁舎3階相談室	毎月第3月曜日
吉田総合支所	毎月第1月曜日
荒川総合支所	毎月第2月曜日
大滝総合支所	毎月第4月曜日

いずれも午後1時～3時

また、自宅でも相談を受け付け

ています。相談はすべて無料で、秘密は守られますので、お気軽にご利用ください。

秩父市担当の行政相談委員

氏名	住所	電話番号
廣瀬國彦	上野町15-8	22-3464
濱田直美	上町2-18-15	22-11092
彦久保利平	下吉田5567	77-10110
山中 武	大滝340	54-10289
加藤栄一	荒川上田野936-1	54-11125

このほか、総務省関東管区行政評価局でも相談を受け付けています。

行政苦情110番

☎ 0570-090-110
 FAX 048-600-2336
 URL <http://www.soumu.go.jp>
 ☎ 市民生活課
 ☎ 25-5200

「ストップ地球温暖化！秩父の森林でバイオマス燃料を集めよう」第4回 薪拾いイベント

地球温暖化問題や森林保全の取り組みとして、ちちぶバイオマス元気村発電所の燃料を集めるほか、森林を通じた体験を行います。

とき 11月15日(土) (西武秩父駅および吉田総合支所に午前9時に集合)

ところ 吉田地域
対象 小学生以上 (小学生は保護者同伴)

持ち物等 山で作業できる服装、着替え、雨具、昼食を持参してください。

参加費 200円 (保険料など)
申込 11月4日(火)までに電話で地域エネルギー・環境対策課 (☎ 22-2378) へお申し込みください。

エコ・ライフ 今月の実践!! わが家のCO₂削減法

冬が到来する前にやっておきたい家電製品の準備

もうすぐやってくる冬を前にやっておきたい家電製品の準備についてお知らせします。

○エアコン

夏、冷房として活躍したエアコンは、フィルター部分にほこりなどの汚れがたまっていると、暖房効果が低下し、エネルギー消費が増えてしまいます。秋の清々しい時期にフィルターを清掃して、準備してみたいいかがでしょうか。

○ファンヒーター

ファンヒーターも同様にフィルター清掃を行うことで、省エネになります。

○掃除機

エアコンやファンヒーターの掃除で使った掃除機もフィルター清掃やいっぱいになった紙パックの交換で吸引力が低下するのを防ぎ、掃除機を使用する時間が節約でき、省エネになります。

市では、市民の皆さんが日ごろから取り組んでいるエコ・ライフについての紹介やアイデアを募集します。

節電やリサイクルなどをより一層充実させるために工夫されていることがあればお知らせください。

なお、お寄せいただいたアイデアは、市報やホームページ等に掲載させていただく予定です。

✉ kankyo@city.chichibu.lg.jp
 ☎ 地域エネルギー・環境対策課
 ☎ 22-2378

感動をありがとう！

「彩夏到来 08 埼玉総体」閉幕



県内で初めて開催された高校スポーツ最大の祭典「インターハイ」が、数々の思い出と感動を残し、8月20日に閉幕しました。

市では、相撲競技を単独で開催し、自転車ロード競技・登山大会を小鹿野町との共同で開催しました。

全力でぶつかりあった選手の皆さん、大会を支えてくれた地元の高校生や市民団体のボランティアの皆さん、そして温かい声援を送ってくださった市民の皆さん、ありがとうございました。一つひとつのご協力に対しまして心から感謝を申し上げます。

(平成20年度全国高等学校総合体育大会 秩父市・小鹿野町実行委員会 事務局一同)



8/5 栗原市長と地元中学生によるパレードスタート



8/5 秩父路を駆け抜ける選手の皆さん



8/8 登山大会の幕営地で炊事中の選手の皆さん



8/9 樹林の中ゴールを目指す選手の皆さん



7/29 相撲競技開会式。全国から勢ぞろいした高校生力士たち！



7/30 この一戦に勝負を懸けて



7/31 優勝を決め抱き合う仲間たち

大会を支えた高校生 “一人一役活動”



会場に華をそえた秩父農工ブラスバンド部



この大会は、大会運営を開催県の高校生が“一人一役活動”として支える大会でもあり、「Kizuna活動」と愛称を付け、相撲会場では秩父農工科学高校の生徒335人、自転車ロード会場では小鹿野高校の生徒275人、登山大会では秩父高校の生徒120人が“おもてなしの心”で全国からおいでいただいた皆さんを笑顔で元気よく、爽やかに迎え入れていただきました。

また、開・閉会式での進行、環境美化清掃、会場案内ならびに大会会場での秩父屋台囃子の実演や秩父歌舞伎の上演等を、真夏の猛暑の中で行っていただきました。

さらに事前の活動では、草花装飾・手作りの歓迎のぼり旗や手作りマスコット・エリアマップの作成にも熱心に取り組んでいただきました。



勇壮な秩父屋台囃子の実演



登山大会の開会式では秩父歌舞伎を実演



隅々まできれいにして“おもてなし”



プランターの水やりも大事な仕事！



笑顔で選手の皆さんを送る秩父高校の皆さん



自転車競技のロードコースもきれいに清掃



会場内の清掃もしっかり取り組みました！



デヴィッド デイトリック

David Dittrich くん

「いないいないばあ〜!」

(上 町)



ブレデン デイトリック

Braeden Dittrich くん

(双子)



町田 珠里 ちゃん

「アイスだあ〜いすき!」

(永田町)



篠原 明里 ちゃん

「元気ハツラツ☆」

(大野原)



応募方法

1〜1歳半程度のお子さんの写真を同封し、住所・保護者の方とお子さんの名前・電話番号・生年月日とコメントを明記のうえ、市役所広報広聴課（〒368-8686 熊木町8-15）までお送りください。抽選に漏れた方も、2歳になる月までは翌月の抽選に繰り入れ、再抽選しています。なお、市のホームページで公開している「市報ちちぶ」にも同様に掲載します。

市民文芸

短歌

新井 悦子 選

明け方の谷に鳴き交うかなかなの老いかひとつが鳴き遅れたり
 よれよれの鞆の中より亡き夫の「光茸」とう歌集出できぬ
 久々に母の古里訪ねれば春雨に烟の大屋根の見ゆ
 歌心湧きくる吾を呼ぶベルに受話器をとれば間違ひ電話
 難聴の吾の会話に入り難く独り仕事に気を紛らわす
 投函を頼むと我に遺書托し特攻に立ちき南鮮の少尉
 野良仕事の腰を伸ばせば赤蜻蛉飛び交ひ秋の気配ただよう
 この日頃夢に逢う人の限られて見馴れし夫の横顔ばかり
 童心にかえりて深く息を吸い久しぶりなるラジオ体操
 大家族を支えし義姉は米寿なり昔の苦勞を笑顔に語る

(評) 坂本さん、鯛鳴き声はなにか淋しく心に沁みるものがあります。鳴き遅れた一匹に、作者は共感するものがあつたのではないのでしょうか。余韻を感じさせる歌です。町田さん、「よれよれの鞆」、「光茸」など具体的な表現により情景が見えるようです。作者の心情を表す言葉はありませんが、亡き夫への思いを察することができます。岩田さん、お母様の生家は大きな家なのでしょう。「大屋根」が一首の中に効果的に使われていて、余韻を感じさせる歌となりました。

俳句

大野ひろ志 選

赤とんぼ連山雲を払ひけり
 秋立つや袖口くぐる風のこえ
 万緑を大きく背負い峠茶屋
 還暦の烏兔匆匆や蟬しぐれ
 水撒きて夕べの厨すけて見ゆ
 通学路踏みしだかれて葛の蔓
 蔓巻くにためらひのなき牽牛花
 打水をして暫くを癒されし
 物言わぬ妻と見上げし火花かな
 凌霄花の咲きほこりたる車庫の裏

(評) 黒沢さんは、遠近の景色を色彩の対比とを、一句に巧みに織り込み佳句を成しました。峰岸さんの、秋を感じさせる風音を袖口に聞いたという感性は、句作にとつてよきヒントを与えてくれています。野崎さんの大景の句に対し、竹村さんの手先を見つめた句、共に結構な作品です。町田さんの選歴に寄せる思いにも引かされました。牽牛花とはアサガオの別称です。

さて、10月26日(日)には、恒例の市俳連俳句大会が開催されます。会場は福祉女性会館です。皆さんご参加をお待ちしております。

※短歌、俳句の応募は毎月末までに、〒368-8686 熊木町8-15 市役所広報広聴課へ、必ず官製はがきでお送りください。(10月末締切り分→12月号に掲載) 1通に2首または2句までで、1人1通のみとします。

投稿の際、住所・氏名は、作品の左側に書いてください。

なお、市のホームページで公開している「市報ちちぶ」にも同様に掲載します。

お知らせ 市民文芸または選者へのご意見・ご感想等は、市役所広報広聴課あてにお送りください。

※「平成20年度 秩父市健康カレンダー」の冊子は、1年間大切に保管してください。

※秩父地域の言語リハビリ教室を利用されている仲間が集まり、交流を行います。これまで教室に参加したことのない方（ご家族も含む）やボランティアの方も、ぜひご参加ください。

●【インフルエンザ予防接種】（中学3年生・高齢者）
市では、進路を決定する大切な時期にあたる中学3年生を対象として、インフルエンザ予防接種料の一部補助を行います。本事業は、平成19年度から行っているもので内容は下記のとおりです。また、高齢者インフルエンザ予防接種についても補助を行っています。

	中学3年生	高齢者
対象	平成5年4月2日～平成6年4月1日生まれ	①満65歳以上の方 ②満60歳以上65歳未満の方で、心臓・腎臓・呼吸器等に障がいのある方（身体障害者手帳1級程度）
接種期間・回数	10月20日(月)～12月27日(土)・年1回接種	
ところ	後日、学校を通じてお知らせします。	秩父都市委託医療機関（秩父市健康カレンダー18・19ページを参照）
自己負担額	1,000円（委託医療機関窓口で支払い）生活保護世帯の方は無料 ※対象者以外の方や、指定期間外の接種は全額自己負担となりますのでご注意ください。	
その他詳細について	個別通知、また学校を通じてもお知らせします。	秩父市健康カレンダー16・17ページを参照してください。

●【個別健康教育のお知らせ】

中性脂肪等脂質の値が正常よりやや高い方へ、保健師や栄養士が生活習慣改善にむけて個別にアドバイスを行う「個別健康教育」を実施します。この機会と一緒に生活習慣を振り返ってみませんか？

吉田保健センター会場

●【よしだ元気塾】おおむね40歳以上の方

10月21日(火)、11月11日(火)
13:30～15:30（吉田振興会館3階）

※初めての方は直接または電話で吉田保健センターへお申し込みください。

●【ことばの相談】※要予約

月日	受付時間	内 容	対 象
10月30日(木)	13:00～16:00	ことばの発達、発音などに関する個別相談	ことばの発達、発音などに心配のある幼児とその保護者
11月20日(木)			

●【乳幼児健診】

月日	受付時間	内 容	対 象
11月21日(金)	13:00～13:45	1歳6か月児健診 3歳児健診	平成19年3・4月生まれ 平成17年6・7月生まれ

●【親子ふれあい教室】

1歳6か月を過ぎたお子さんとその保護者

11月10日(月) 9:30～11:10
※初めての方は電話でお申し込みください。

●【育児相談・健康相談】

11月5日(水) 9:30～10:30

●【歯みがき教室】平成18年3月～8月生まれのお子さん

11月13日(木) 受付13:15～14:00
④11月4日(火)までに、直接または電話でお申し込みください。

●【骨密度健康相談・歯周疾患検診】※要予約

11月6日(木) 13:15～14:00
④直接または電話でお申し込みください。

と き 11月～平成21年3月までの5か月間

内 容 食生活調査、血液検査3回、保健師や栄養士による面接5回等

対 象 40～64歳までの方で、中性脂肪等脂質の値（中性脂肪150mg/dl以上）が気になり、血液検査3回（11月4日(火)、平成21年1月16日(金)、3月9日(月)9:00～10:00）に必ず参加できる方

※高脂血症治療中の方は除きます。

血液検査実施会場 秩父保健センター

面接実施会場 秩父保健センターまたは荒川保健センター
参加費 1,000円

④10月20日(月)午前9時から電話または直接、秩父保健センター（先着10人）または荒川保健センター（先着4人）へお申し込みください。

大滝保健センターからのお知らせ

●【健康相談・育児相談】

11月11日(火) 13:00～15:00（大滝総合支所内）
※健康手帳・母子健康手帳をお持ちください。

荒川保健センター会場

●【乳幼児健診】

月日	受付時間	内 容	対 象
10月29日(水)	13:15～14:00	1歳6か月児健診 3歳児健診	平成19年2・3月生まれ 平成17年5・6月生まれ

●【歯みがき教室】

月日	受付時間	内 容	対 象
10月29日(水)	13:15～14:00	歯科医師の診察 ブラッシング指導 フッ素塗布等	平成18年8・9月生まれ

●【育児相談】

月日	受付時間	内 容	対 象
11月10日(月)	10:00～11:00	育児相談 身長・体重測定	乳 幼 児

●【親子ふれあい教室】

1歳6か月を過ぎたお子さんとその保護者

10月23日(木)・11月6日(木)・20日(木) 9:30～11:10

●【健康相談】

11月12日(水) 13:30～14:30 ※健康手帳をお持ちください。

●【骨粗しょう症予防健康相談】

骨密度測定、歯周疾患検診、栄養士による栄養相談、歯科衛生士による歯科相談

11月18日(火) 13:30～14:30

④11月4日(火)までに直接または電話でお申し込みください。なお、定員（骨密度測定25人、歯周疾患検診20人）を超えた場合は抽選となります。

●【生活習慣病予防料理教室（出前料理）】

11月14日(金) 10:00～13:00（半縄区農村センター）
持ち物 エプロン、三角巾

④11月4日(火)までに直接または電話で荒川保健センターへお申し込みください。なお、定員20人を超えた場合は抽選となります。



保健センター からのお知らせ

問い合わせ

- 秩父保健センター ☎22-0648
- 吉田保健センター ☎77-1112
- 大滝保健センター ☎55-0102
- 荒川保健センター ☎54-2231

各保健センター共通のお知らせ

●【肺がん・大腸がん・前立腺がん検診、結核健診、肝炎ウイルス検診のお知らせ】

各検診（健診）の「対象」、「検診料」、「内容」、「検診料が無料となる方」については、平成20年度「秩父市健康カレンダー」の5ページをご覧ください。受診の対象年齢がそれぞれ違いますのでご注意ください。会場、日程については、市報ちちぶ7月号の26・27ページをご覧ください。なお、事前の申込みは必要ありませんので、希望の検診日に各会場にお越しください。受付時間は、いずれの会場も12:30～13:30です。

●【言語リハビリ教室】

月 日	会 場	実施時間
10月27日(月)	荒川保健センター	13:30～15:30
10月28日(火)	吉田保健センター	
10月30日(水)	秩父保健センター	

※40歳以上で「話す」・「読む」・「書く」・「聞いて理解すること」などでお困りの方は、各保健センターへご相談ください。

※言語リハビリ教室では、会話の援助や楽器演奏をしてくださるボランティアを随時募集しています。ご協力をいただける方は、各保健センターまでご連絡ください。

●【秩父地域言語リハビリ合同教室開催のお知らせ】

と き 11月7日(金) 10:30～14:30

と ころ 福祉女性会館 1階集会室

申 10月17日(金)までに各保健センターにお申し込みください。

秩父保健センター会場

●【乳幼児健診】

月 日	受付時間	内 容	対 象
11月6日(水)	13:00～14:00	3歳児健診	平成17年7月生まれ
11月18日(火)		乳児(4か月児)健診	平成20年6月生まれ
11月19日(水)		乳児(10か月児)健診	平成20年1月生まれ
11月26日(水)		1歳6か月児健診	平成19年4月生まれ

※母子健康手帳、健診アンケートをお持ちください。
※10月より乳児健診において、ブックスタート事業(絵本の配布)を開始しています。

●【育児相談】

月 日	受付時間	内 容	対 象
11月5日(水)	9:30～10:30	育児相談 身長・体重測定 赤ちゃん体操	乳 幼 児

※育児相談と同時に、子育てに心配のある方などを対象に、療育相談員による「すこやか相談」を実施します(要予約)。

●【両親学級】妊娠5か月を過ぎた初回妊婦さんとその家族

	月 日	時 間	内 容	講 師
1 日 目	11月7日(金)	13:15～16:00 (受付13:00～)	妊娠中の保健 お産の準備と経過 呼吸法など	産婦人科医師 助産師
2 日 目	11月13日(水)	13:30～16:00 (受付13:15～)	歯科保健、歯科健診 歯みがき指導	歯科医師 歯科衛生士
3 日 目	11月16日(土)		栄養と食事・試食 赤ちゃんの育て方 沐浴実習	栄養士 保健師 助産師

※秩父市健康カレンダー掲載の予定が変更となりました。
※対象者に個別通知予定(電話で10月31日(金)までに秩父保健センターへお申し込みください。)

●【歯みがき教室】平成18年10～12月生まれの幼児

11月20日(木)9時45分～10時45分 先着100人 ※要予約

内 容 歯科健診、ブラッシング指導、フッ素塗

布、「計測・育児相談(希望者のみ)」

申 11月14日(金)までに秩父保健センターへ

※当日、普段お子さんが使用している歯ブラシ・コップ・タオルと母子健康手帳をお持ちください。

●【予防接種】(集団)

種 類	月 日	受付時間	対 象
三種混合	10月7日(火) 11月10日(月)	13:30～14:30	生後3か月～7歳6か月未満
	B C G		10月20日(月) 11月25日(火)
ポリオ			10月17日(金) 10月27日(月)

※母子健康手帳、予診票、必要に応じて診断書をお持ちください。

※3か月を過ぎたお子さんはBCGから受けましょう！
BCGは原則集団接種(秩父・吉田・荒川保健センター)ですが、対象月齢までに体調が悪いなどの理由で接種できない場合は各保健センターにお問い合わせください。

※三種混合予防接種は、第1期初回(1回目・2回目・3回目)の接種間隔は3～8週です。必ず守って受けてください。

●【健康相談のお知らせ～骨密度測定を実施します～】

と き 11月17日(月) 13:30～

内 容 骨密度測定(要予約)、保健師・栄養士の相談ほか

申 骨密度測定は事前に予約が必要です。10月23日(木)午前9時から電話または直接秩父保健センターへお申し込みください。(先着60人)

骨密度測定を希望しない場合は、事前の申込みは必要ありません。

※6月の保健センターまつりで骨密度測定を受診された方はご遠慮ください。

市民スポーツフェスティバル

～元気でいこう！健康大作戦～

10月26日(日) 午前9時30分～

さまざまなスポーツや体を使った遊びが体験、見学できるイベントです。
個人でも気軽に参加できる種目のほか、団体対抗種目も充実し、どなたでも楽しめます。いろいろな種目にチャレンジしてください！

また、当日はフリーマーケットが開催されますので、スポーツをしない方も楽しめます。フェスティバルの最後には抽選会も行われます。ご家族、お友達と一緒にぜひご参加ください。

問 市民スポーツ課 ☎ 25-5230

秩父会場 文化体育センター ※室内イベントのみ行いますので体育館シューズをお持ちください。(裸足でも参加できます。)

時間	文化体育センター				卓球場	テニスコート	武道場 1	武道場 2	相撲場	トレーニング室	アーチェリー場	温水プール					
	第1アリーナ	第2アリーナ		第3会議室									敷地内				
9:30	総合開会式																
10:00	10:00～11:30 フリースタイル サッカーチーム 「球舞」のリフティン グ技術の披露および 教室等	ストラックアウト キックターゲット フライングディスク カローリング バグジー スカットボール スパイダーボール	バドミントン (まなぶ) 10:00～12:00	健康相談コーナー (骨密度測定・脳年齢・足指力・体脂肪測定など)	フリーマーケット	キッズルーム (あそび)	無料開放 (あそび)	少年拳銃 (まなぶ)	柔道 (みる)	相撲 (みる)	ウルトラトレナー (あそび)	弓道 アーチェリー (まなぶ)	水 泳 (まなぶ)				
11:00	11:30～12:30 小学生対抗 みんなどじジャンプ	10:00～15:00 ※随時参加者 募集中	新体力測定 (しらべる) 13:00～15:00					10:30～ 14:30	10:00～ 15:00	10:00～ 15:00		空手 (まなぶ)	相撲 (まなぶ)	10:00～ 15:00	10:00～ 12:00	10:00～ 12:00	10:00～ 15:00
12:00																	
13:00	14:00～団体対抗種目 玉入れ、ボールサンドリ レ、ピンポンリレ																
15:00	大地選会																

※トレーニング室を無料開放します。ただし、利用対象者は高校生以上でビギナー講習を済ませた方とします。(初めての方も気軽に講習は受けられます。)
※テニスコートを無料開放します。ただし、用具(ラケット・ボールなど)はご持参ください。
※開催内容等について変更になる場合がございますので、ご了承ください。

あそび…ゲーム気分であそんでね! まなぶ…身近なスポーツを体験してみよう みる…華麗な舞、数々の技を見て楽しもう!

荒川会場 荒川総合運動公園 ※雨天の場合中止となります。

時間	管理棟	多目的A	多目的B	野球場	体育館	テニスコート	遊具置き場
9:45		開会宣言					
10:00	保健センター健康 コーナー ・脳年齢チェック ・健康チェック ・健康サンプル品 の無料配布 ・健康事業紹介 ・体力測定(体 力測定は時間 変更の場合あり)	グラウンドゴルフ 体験 10:00～12:00	幼児健診 小学生バク食い競争 ダブルダッチ体験 10:40～11:10	ターゲットバード ゴルフ体験 10:00～12:00	ソフトボール 野球 ホームラン競争 10:00～12:00	剣道コーナー (みる・まなぶ) 10:00～11:15	垂馬体験 10:00～12:00
11:00			ダブルダッチ体験 11:10～12:30				
12:00		ズンドコ体操 民謡				テニスコート (まなぶ) 10:00～14:00	
13:00		グラウンドゴルフ 試合 13:00～14:00	13:00～ 14:00 玉入れ 競争	ターゲットバード ゴルフ試合 13:00～14:00		卓球コーナー (まなぶ) 12:45～14:00	
14:00		地選会・開会宣言 14:00～					

※時間は目安で多少前後します。



おもてなしの実践編

言葉ははつきり 話しましょう

今日は「言葉」の話し方について実践します。

言葉は、自分の意思をもっともストレートに表現する手段です。言葉にすることで始めてお客様に自分の気持ちを伝えることができます。そして、どんな言い方をしたかで、お客様の受け止め方が変わります。

お客様に届く言葉を

声は息を吸いながら話すのではなく、息を吐くことによって出るものです。ですから、母音の「あ・い・う・え・お」を明瞭に発声することで、聞こえ方がずいぶん違ってくると思います。

思いが言葉に表れます

同じ言葉でも、腹を立てて言う

のとやさしい気持ちで言うのとでは、伝わり方がまったく異なりますよね。たった一言の「ありがとう」でも感謝の心を込めて言っているのか、それとも口先だけで義務的に言っているのか、その気持ちはお客様に伝わります。思いや気持ちは、発する言葉に表れることを忘れないようにしましょう。

では、下のイラストを参考にし、発声練習をしてみましょう。

正しい口の 開け方 レッスン

はつきり言おう

「あ・い・う・え・お」

日本語は母音（あいうえお）を明瞭に発声すると、はつきりと、美しく聞こえます。毎日続ける小さな声でもはつきり聞こえるようになります。口を開けることは顔の表情筋（口・眼・ほっぺの筋肉）を鍛え、笑顔のトレーニングにもなります。



① 人差し指、中指の2本を入れても歯にふれないくらい大きく口を開きます。



② えくぼができるくらいに「ラッキー・ウィスキー」と唱えてみてください。



③ 口を小さくすぼめ、突き出すようにして発音してみてください。



④ 口の両端が下がらないように、口の上下は1本指が入る程度開きます。



⑤ 指が1本入る程度に唇を丸くすぼめて発音してみましょう！

「秩父の方言」は TPO（時・場所・場合）に配慮して使いましょう！

皆さんは秩父の方言をよく使いますか？ よく使われる言葉を下表にピックアップしてみました。急いでいるお客様に道案内をするときなどは、できるだけ「秩父の方言」ではなく、標準語を使ったほうが良い場面があります。しかし、おばあちゃんが家に招き入れるときに、「寒かったんべえ、こたつにへえってぬくとまってげい。」なんて言われると、ほ

秩父の方言（一例）

方言	意味	用法
からっちゃ	お茶だけで接待すること	からっちゃでも飲んでいかねえかい。
さくい	えんりよのない、かざらない	あの人は、さくい人だ。
せやあねえ	だいたい	そんなことは、せやあねえよ。
だんべ(え)	～だろう	そうだんべ(え)。
ちょうきゅう	ぴったり、時間どおり	ちょうきゅうに支払うよ。
てんで(ん)に	それぞれに	てんで(ん)にやるべえや。
なから	だいたい、ほとんど	なからできたなあ。
はあ	もう	はあよすべえじゃねえかい。
まさか	ずいぶん	まさかまあこりやうめえなあ。
わきやあねえ	簡単だ	そんなんはわきやあねえよ。



つとしますよね。皆さんもできるだけTPOにに応じて方言を使い分けてみてください。旅先で地元の方言に触れること、旅情を感じるお客様もいらつしやると思います。問 ふるさと創造課 ☎ 22-2823

「ちちぶ夢創りおもてなし協議会」メンバーによる活動のご紹介

お菓子な郷 推進協議会

お菓子な郷推進協議会は、平成15年3月、秩父市内のお菓子製造業者の有志が発起人となり、志を同じくする者が変化を恐れず、知恵を出し合い、果敢にチャレンジする事を誓った「設立趣意書」を作成し、秩父市内の製菓・製パン業者へ呼びかけて発足しました。現在、次に挙げる2つの事業を中心に活動しております。

①カエデ関連事業

「森を育てて、お菓子を創る」をスローガンに、秩父市の木である「カエデ」を活用し、カエデから樹液を採取し、国産メープルシロップ（秩父カエデ糖）を用いたお菓子を創出しております。



この秩父カエデ糖を活用したお菓子は、今年1月、食品のオリシピックと言われている「モンドセレクション」へ6品エントリーし、6品とも入賞（金賞2個、銀賞3

個、銅賞1個）しました。また、今年3月に新聞報道された秩父産カエデ酵母菌（仮称「秩父カエデ酵母」）を活用した食品（パン等）も試作研究中です。

②地域農産物を活用したお菓子創出事業

「安全・安心・いつも美味しい」をスローガンに、秩父地域ならではの農産物、幻のサツマイモと言われる「チチブ太白サツマイモ」や吉田産のブルーベリーを活用したお菓子を現在販売中です。今後は、秩父地域外へ販売を行います。

さらに、地産地消をテーマとして「秩父発を日本初に！」を合い言葉に、オール秩父産の原材料でのお菓子の創出にチャレンジしており、お菓子の主原材料の一つである「砂糖」を地域農産物で賄うために「砂糖大根」の種まきを行いました。来年4月には、オール秩父産の原材料で創ったお菓子の試作品が誕生する予定です。

このように、お菓子な郷推進協議会は、秩父地域の農林業者やその関係する皆様と協働し、秩父地域の活性化を行っております。

問 お菓子な郷推進協議会事務局
（秩父中村屋） ☎22-108388

森のキャンパス構想

市では、市民の健康増進はもとより、次代を担う子どもたちの環境教育体験施設として、「森のキャンパス」構想を進めています。

その中心となる「冒険の森」をミューズパークスポーツの森にある「旧パークゴルフコース」に整備します。また、吉田や大滝、荒川にある施設も活用して、市全体で子どもたちがさまざまな体験活動を行い、心豊かに育っていただけるような事業展開を考えています。

「冒険の森」の中心となるのが、今年度整備する「プロジェクトアドベンチャー」と呼ばれる施設です。約10〜15人のグループに指導者が付き添って活動し、全員でひとつの課題に挑戦します。これを達成する過程で、参加者はさまざま



取組としてプロジェクトアドベンチャーで協力を進めたい。

な体験をし、その中で培われた信頼関係を支えにして、自分の世界から一步を踏み出す勇氣を経験することが出来ます。こうした体験は、人間として大きく成長するための土台を築くことにもつながるものです。

この施設以外にも、これまで市職員による片内プロジェクトチームで構想原案を練っており、現在は「ちちぶ夢創りおもてなし協議会」の小委員会において、ゴルフコースの整備方法について、ウォーキングコース設置などの具体的検討を進めているところです。

また、ミューズパーク以外では、吉田・元気村のバイオマス発電施設の見学や足湯体験、大滝で鉄砲堰の見学や森林科学館での木材クラブ体験、荒川で里山散策やそば打ち体験など、既存の事業を活かした教育体験メニューを用意することにより、環境学習の機会を提供してまいります。



バイオマス発電施設の見学

問 今後の展開にご期待ください。ふるさと創造課 ☎22-12823

秩父タクシー協会

タクシー乗務員による

おもてなしの心



秩父を訪れるお客様が駅を降り立ち、最初に接するのがタクシードライバーです。電車やバスのような大量輸送機関では、乗務員とお客様の関係は直接会話を交わすことなく、対人関係は希薄です。その点、タクシーは対人関係が最も密接な個別輸送機関です。そのため、お客様との出会いの最初の30秒が勝負の分かれ目です。お客様が何を求めているか、常にお客様の心を先読みして、敏感に読み取ることができるドライバーがいれば最高です。しかし、それを満たすことは大変難しいことです。

お客様からいただく苦情の原因の多くは、ドライバーのきめ細やかなサービスのなさや言葉づかいですが、「親切丁寧でぜひまた秩父にきたい」とお褒めのお手紙を

いただくこともあります。お客様を喜ばせ、良い時間を過ごせたと満足していただくのが、タクシーとしてサービスの基本です。

そこで、より快適に観光していただくため、いかに接していくべきかの基本的なサービスマニユアルをご紹介します。

①観光の際の心がけ

人生一度きりの楽しい旅行に二度目はありません。したがって失敗は絶対に許されません。人生最高の思い出をプレゼントするつもりで旅のお手伝いをしてください。

②すべては出会いのスマイルで決まる

にこやかに心から歓迎し、スマイルを表に出してください。

③観光案内に工夫をする

説明だけでは飽きてしまいます。あらゆる仕掛けを準備してください。

④サービスはさりげなく

自然な心づかいで気配りを…。

⑤言葉で表す

歓迎の実感態度をきちんと言葉で表してください。

秩父に何度も訪れたいと思っただけのために、観光業に接する方々一人ひとりが、親切丁寧・ニコニコをぜひ心掛けていただくことをお願いします。タクシー乗務員も日々努力をしていますが、秩父の皆様との協力で、おもてなしのまちづくりの企画が素晴らしいものになるよう希望します。

問 秩父タクシー協会 ☎ 22-3635

秩父ジオパーク構想

ジオパークとは、貴重な地質地理等を含む自然文化公園です。ユネスコ認定の世界遺産が保存と保全の制度であるのに対し、同じ認定のジオパークは、人々の暮らしや産業と調整し、観光を通じて地域社会の活性化を目指すものです。

ジオパークの特徴

ジオパークは、従来の観光振興策とは異なった新たな視点、地質地理等を共有する地域の生態系・歴史・文化を含めた、生活共同圏域を対象とすることが特徴です。現在、世界には18か国57の加盟があり、まだ日本での認定はなく、5地域から世界ジオパークネットワークへ今年初めて応募申請が行われています。

秩父地方は、日本列島の「へそ」とも言われる地質上の中心で、世界に誇れる資源があります。世界認定を目指すのは当然ですが、保存や保全はもちろんのこと、これを活用して真にジオパークの理念を秩父に反映し、地域活性化をしていく必要があります。

ジオパークの理念

この構想の理念は、地質等、学問的重要性を誰にでも分かりやすく語り、忘れていたり、知らな

った意味や由来に気付くことです。また、秩父地方の風土を語るには、千年万年の時の流れの中に共に生きてきた文化を感じ、未来を展望する「おもてなし」の心が大切です。

ジオパークと秩父

外国人観光客を誘致するビジョントジャパンキャンペーンが展開され、先進国の全産業に占める観光分野と同等を目指し、今年、国土交通省観光庁が発足しました。

わが国は民族と言語がほぼ一つですが、世界のジオパークの規模を見ると、四国ほどの面積で固有文化を持つているものがあります。これからの観光振興は、国際的規模とわが国にあつて生活共同文化圏域の結集が求められます。それらの端緒として、秩父市がジオサイトの中核となることが期待されています。日本のジオの「へそ」として、着実な基盤整備を行っていくことが光り輝く究極の地域振興につながると確信しています。

問 秩父ジオパーク推進協議会（事務局・吉田） ☎ 54-2636



地質調査をする協議会の皆さん

秩父特有の食材

観光の楽しみのひとつは、地元の名物料理を楽しむことです。秩父を代表するものとしては、知名度の高いそば、店舗の多いホルモン焼き、県内及級グルメ大会にも出品されたみそポテトなどがあります。そこで今回は、希少なものを含めて秩父ならではの食材をご紹介します。

しゃくし菜



白い柄に丸みを帯びた葉の形が杓子に似ていることから「しゃくし菜」と呼ばれていますが、正式には「**一体菜**」（学術的には「**雪白体菜**」）と言います。

江戸末期から明治時代にかけて中国からもたらされ、全国的には静岡県、長野県、北海道などで多く栽培されており、秩父地方では、その冷涼な空気に合い、盛んに栽培されるようになりました。

今や秩父の食卓に欠かせない存在ですが、漬け物にするなど歯切れが良いため、郷土の味「しゃくし菜漬け」として秩父のお土産ランキングでは常に上位に入っています。また、油炒めにしてもおい

しく食べられます。しゃくし菜は、9月に種を蒔くと、霜が降りる11月ごろに収穫の時期を迎え、これを漬けて



込んだしゃくし菜漬けは、12月末には食べごろとなります。

しゃくし菜料理コンテスト

秩父しゃくし菜料理コンテスト協議会事務局では、しゃくし菜漬けを用いた創作料理コンテストを行います。一次、二次審査を経て、グランプリ1点を始め10点を選び、賞金や副賞が贈られます。募集期間は11月14日(金)まで。詳しくは、**県秩父農林振興センター**（☎251-1301）にお問い合わせください。

中津川いも



大滝の中津川地区を中心に栽培されていることから、「中津川いも」と呼ばれています。じやがいもより赤紫色を帯び小ぶ

りですが、ゆでて串刺しにしても崩れないため、みそ田楽風にしてよく食べられます。

この中津川いもは、栄養分が少なく、水はけの良い砂の混じった土での栽培が適するとされ、他の

地域で栽培すると、普通のじゃがいものように大きくなってしまいうそうです。

この中津川地区での栽培は、日露戦争へ出征した兵士が、ロシアから帰還した際に、数個のいもを持ち帰り、同地区に植えたのが始まりと言われており、収穫量が少なかったため、「幻のいも」とも呼ばれています。

大滝いんげん



これからの時期に美味しい大滝いんげん (右)

来歴は不明ですが、江戸時代に三峯神社への参拝者によってたらされたと考えられています。

現在は、大滝地区を中心に栽培されていますが、収穫量が少なく、出荷する人もあまりいないた

め、大滝地区内の直売所での販売が主となっています。

この大滝いんげんは、筋がなく、豆やサヤが大きくなってもサヤごと柔らかく食べられるところが特徴です。また、霜が降りるころまでおいしく食べることができ、これからの時期に特においしい秋作専門のいんげんです。

最近では、この他に幻のサツマイ

モと呼ばれる「ちぢぶ太白」があります。このイモは明治時代に九州地方から伝わりましたが、現在、工夫を凝らしたお菓子が考案され、年々栽培者も増えてきていることから、新たな原料として秩父特有の食材が注目されてきています。



問 農業振興課 ☎251-5210

ちぢぶらサイト

あなたの「小さい秋」を

見つけに行きませんか？

★吉田石間・沢戸地区

城峯山へ向かう途中の石間川上流にあり、急峻な山肌へばりつくように拓けた集落。「美しい日本のおむら景観コンテスト」で入賞したこともある地区です。

★大滝・彩の国ふれあいの森

紅葉の名所、中津川渓谷の奥で大自然のシャワーを浴びてみませんか？ 森林科学館やこまどり荘にもお立ち寄りください。

★荒川・寺沢地区

秩父鉄道武州日野駅の奥。水車、手掘りトンネル、遊歩道があり魅力いっぱいのおスポット！

問 観光振興課 ☎251-5209

図書館からの お知らせ

【問い合わせ】
秩父図書館
秩父市上町3-6-27
☎22-0943
荒川図書館
秩父市荒川日野66-12
☎54-1034
秩父図書館吉田分館
秩父市下吉田6569-1
☎77-1100
秩父図書館大滝分館
秩父市大滝945
☎55-0033

◇10月10日～11月30日の休館日

10月

各館休館日	秩	荒	吉	大	各館休館日	秩	荒	吉	大
10	金				21	火			
11	土			大	22	水			
12	日		吉	大	23	木			
13	月	荒	吉	大	24	金			
14	火	秩			25	土			大
15	水				26	日			大
16	木				27	月	秩	荒	吉
17	金				28	火			
18	土			大	29	水			
19	日			大	30	木			
20	月	秩	荒	吉	31	金	秩		吉

※秩…秩父図書館
荒…荒川図書館
吉…秩父図書館吉田分館
大…秩父図書館大滝分館

11月

各館休館日	秩	荒	吉	大	各館休館日	秩	荒	吉	大
1	土			大	17	月	秩		
2	日			大	18	火			
3	月	荒	吉	大	19	水			
4	火	秩			20	木			
5	水				21	金			
6	木				22	土			大
7	金				23	日			吉
8	土			大	24	月	荒	吉	大
9	日			大	25	火	秩		
10	月	秩	荒	吉	26	水			
11	火				27	木			
12	水				28	金			
13	木				29	土			大
14	金				30	日			大
15	土			大					
16	日			大					

開館時間

〈秩父図書館〉
火曜日～日曜日
午前10時～午後6時

〈荒川図書館〉
火曜日～日曜日
午前9時～午後5時

〈秩父図書館吉田分館〉
火曜日～日曜日
午前9時～午後5時

〈秩父図書館大滝分館〉
月曜日～金曜日
午前9時～午後5時

◇蔵書点検のため閉館します

吉田分館では、10月31日(金)は蔵書点検のため閉館します。利用者の皆さんにはご不便をおかけしますが、ご協力をお願いいたします。

◇図書館からお願い

書き込み・切り抜き・持ち出しはおやめください。

本や雑誌への書き込みや切り抜きはご遠慮ください。貸出処理をしない本の持ち出しは犯罪です。絶対にやめましょう！

ブックポスト利用について

閉館時ご利用いただいているブックポストですが、ビデオテープ・DVD・CD等は破損するおそれがありますので、閉館時に直接カウンターへお持ちください。

◇催し物のお知らせ

●絵本相談日

10月28日、11月11日の火曜日、午前10時～正午

良い絵本の選び方、与え方などについて、アドバイスします。

●おはなし会(入場無料)

10月11日、25日、11月8日、22日の土曜日、午後3時から(約40分)

4歳以上の幼児、低学年児童向けの昔話や童話等をお話します。

●第144回・名作映画鑑賞会

題名『ガス燈』
(1947年、米、114分)

監督 ジョージ・キューカー

出演 イングリッド・バーグマン、シャルル・ボワイエほか。

内容 ポーラ(バーグマン)は叔母の遺産を相続し、叔母が暮らしていた邸宅で新婚生活を始めたが、叔母の殺害事件のことを忘れることはできなかつた。やがてポーラの周辺でガス燈が突然、暗くなるなど、不思議なことが起こりはじめる。しかし夫は毎晩……。

◎バーグマンは「ガス燈」の演技でアカデミー主演女優賞を受賞。

◎サスペンス映画不朽の名作！

10月30日(木)午後1時30分開映

会場 秩父図書館2階

◎映画解説があります。入場無料。

◎荒川図書館

●ピョピョタイム

10月14日、11月11日の火曜日、午前11時から(約30分)

幼稚園や保育園に入る前のお子さんとおはなしの時間です。

10月28日、11月11日の火曜日、午前10時～正午

10月28日、11月11日の火曜日、午前10時～正午

●おはなし会

10月25日、11月22日の土曜日、午後2時30分から(約30分)

幼児から小学校低学年の子どもたちを対象に絵本や紙芝居、手あそびなどをします。

●映画会(入場無料)

「がんばれスイミー」(26分)、「白い馬(馬頭琴)」(21分)、「ネズミさんの恩返し」(22分)を上映します。

◎11月2日(日)午後1時30分から

会場 荒川図書館ネットコミュニティ ショールーム

移動図書館車「しばざくら号」の市内巡回をご利用ください

駐車場所	荒川西小学校職員駐車場	大滝中学校駐車場	上吉田塚越風間商店前
駐車時間	13:00～14:00	11:15～11:45	14:30～15:00
巡回日	10月24日(金)		
	11月13日(木)	11月20日(木)	11月5日(木)
	12月11日(木)	12月18日(木)	12月5日(金)

◎大雨等の場合は巡回できませんので、秩父図書館にお問い合わせください。
◎貸出しには、「図書館利用カード」が必要です。利用カードがない方はその場で発行しますので、身分証明書をお持ちください。
◎貸出期間は次回巡回日までです。

10・11月の無料相談室

相談名	相談日	会場	相談員
法律	11月4日(火)・20日(木) 10時～15時	秩父市役所 (3階相談室)	弁護士
	11月11日(火) 10時～15時	荒川総合支所	
※電話で予約が必要です。 10月20日(月) 午前9時から電話予約受付 各日先着10人			
人権	毎月第2・4水曜	秩父市役所 (3階相談室)	人権擁護委員
	10月15日(水)	吉田総合支所 (振興会館)	
	11月19日(水)	大滝総合支所	
行政	10月20日(月) 11月17日(月)	秩父市役所 (3階相談室)	行政相談委員
	11月10日(月)	吉田総合支所 (振興会館)	
	10月27日(月) 11月17日(月)	大滝総合支所	
	10月20日(月) 11月10日(月)	荒川総合支所	
	10月20日(月) 11月10日(月)	荒川総合支所	
市民	毎週木曜 13時～16時		市民相談員
消費生活 (多重債務)	毎週月・水・金曜 9時～16時		消費生活コンサルタント
行政手続	11月11日(火) 13時～15時		行政書士
登記	10月15日(水)・11月19日(水) 13時～15時		司法書士 土地家屋調査士
税務	11月10日(月) 10時～15時		税理士
土地建物	10月21日(火) 10時～15時	秩父市役所 (3階相談室)	宅地建物取引主任者
暴力について	10月23日(木)・11月27日(木) 10時～15時		秩父警察署担当相談員
女性	10月28日(火)・11月25日(火) 13時～15時		市民生活課担当職員
年金・労働	11月14日(金) 13時～15時		社会保険労務士
公証	10月28日(火)・11月11日(火)・25日(火) 9時30分～12時		公証人
上記相談に関する問い合わせ 市民生活課 ☎25-5200			

※相談日が祝日の場合はお休みとなります。

相談名	相談日	問い合わせ
子育て	月～金曜 9時～16時	秩父市子育て支援センター ☎22-7282 ☎22-7283 吉田子育て支援センター ☎77-1145 ☎77-1148
子どもについての心配ごと	月～金曜 8時30分～17時15分	家庭児童相談室(社会福祉課) ☎25-5204
身体・知的障がい児(者)について	月～金曜 9時～18時 土曜 9時～16時	フレンドリー ☎22-7785 ☎22-7055 (身体障がい) ☎22-7045 ☎21-6705 (知的障がい)
精神障がい者について	月～金曜 9時～17時	生活支援センター「アクセス」 ☎24-1025 ☎24-1026
障がい者の就労・生活	月～金曜 9時～18時	秩父障がい者就労支援センター「キャップ」 ☎☎22-2870
いじめ・不登校等	ひまわり教室 月～金曜 9時～17時 ※火曜午後はカウンセラーが相談 やまなみ教室 月・水・金曜 9時～12時	ひまわり教室 ☎22-2228 やまなみ教室 ☎72-2030
人権	月～金曜 8時30分～17時15分	さいたま地方法律局 秩父支局 ☎22-0827
	人権擁護委員による相談 火曜(第5週を除く)9時～16時	
内職	月～金曜 9時～16時	ちちぶパートバンク ☎24-5222
職業	ちちぶパートバンク 月～金曜 9時～17時	工業振興課 ☎22-3428
	吉田総合支所 月曜 9時～16時30分	
労働	月～金曜 9時～17時 電話相談 9時～16時 面接相談	労働相談センター ☎048-830-4522
	月～金曜 8時30分～17時15分 面接相談 第3木曜14時～16時 弁護士による面接相談	
中小企業者向け よる金融	11/5(水) 13時～16時30分 ※前々日までに 要予約 会場 歴史館5階第2会議室	商業振興課 ☎25-5208 (相談：埼玉県信用保証協会)
結婚	福祉女性会館 11/8(土) 13時～16時 ※要予約(先着8人)	秩父市社会福祉協議会 ☎22-1514
	大滝総合支所2階相談室 11/27(木) 13時～16時	

地域包括支援センターだより

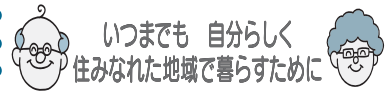

いつまでも 自分らしく
住みなれた地域で暮らすために

- 問い合わせ
- 包括支援センター ☎22-2582
 - けやき包括支援センター ☎27-7331
 - かえで包括支援センター ☎77-1134
 - さくら包括支援センター ☎53-1014

「オレンジリング」を知っていますか？

私の母は重度の認知症で、数年前から施設で生活をしています。母が入所するまでの介護は本当に大変でした。毎日何度も職場に電話をかけられ、まだ帰ってこないのかと聞かれるし、食事の好みが変わり、甘い物しか食べないし、怒りっぽくて話も通じにくくなり、ついつい口論になり大きな声を出してしまふこともありました。体調不良の訴えが極端に多く、医者通院で1日が終わりという日々でした。認知症の方への対応は介護者が心から本人を受け入れて否定しないように接することが一番のため、介護者によってはストレスをかなり大きく感じます。うつ状態になり投薬を受ける方もいるくらいです。

そんな中で、主治医が他に介護者のいない私の負担を理解してくださり、どうしても苦しくなったら電話をしなさいと言ってくれたら電話をしながら「介護は大変だね。お母さんは病気なんだから何かできることがあったら言ってみて」と励ましてくれ、近所に理解者が増えたことなどが、どんなにありがたかったことか。しかし、当時は夢中でしたが今になると、当の本人も自分の状態がおかしいと感じ、不安の中にとたということが理解できて、もっと優しく別の対応をしていけばよかったのに、後悔され悲しい思いに駆られます。

さて、皆さんは認知症サポーターをご存じですか？厚生労働省の「認知症を知り地域を作る」キャンペーンの一環で、認知症の人と家族への応援者として、認知症になっても安心して暮らせるまちを目指して、全国で100万人を目標に養成していくのです。

サポーターは、認知症に関する正しい知識や対応の仕方などを学び、自分のできる範囲で認知症の方や、そのご家族を応援します。10月14日に秩父市でも第一回のサポーターの養成講座が行われます。私も参加し、微力ながら「オレンジリング」をつけた認知症サポーターとしての活動をしてみたいと考えています。

国民年金 だより

問い合わせ

- 保険年金課国民年金担当 ☎25-5201
- 吉田総合支所市民福祉課 ☎72-6082
- 大滝総合支所市民福祉課 ☎55-0863
- 荒川総合支所市民福祉課 ☎54-2395

裁定請求書について

年金を請求される方の利便性の向上と裁定請求漏れを防ぐため、老齢基礎年金および老齢厚生年金の受給年齢を迎えられる方に、社会保険庁が管理している年金加入記録などをあらかじめ印字した年金の裁定請求書や、年金に関するお知らせ（はがき）が社会保険業務センターから送付されます。

送付時期と送付される物

① 60歳到達月の3か月前
ア、受給資格があり（納付済期間が25年以上）、60歳で受給権が発生する（厚生年金加入期間が12か月以上ある）方には、裁定請求書が送付されます。なお、60歳の誕生日の前日以降に手続きをしていただくこととなります。

イ、受給資格があり、厚生年金加入期間が12か月未満で、65歳で受給権が発生する方には、「年金に関するお知らせ（はがき）」

が送付されます。

ウ、受給資格が確認できない方には、加入期間や受給要件を記載した「年金に関するお知らせ（はがき）」が送付されます。

② 65歳到達月の3か月前

ア、受給資格があり、国民年金のみの期間または厚生年金の期間が12か月未満で、65歳に受給権が発生する方には裁定請求書が送付されます。なお、65歳の誕生日の前日以降に手続きをしていただくこととなります。

イ、65歳前にすでに受給権があり、厚生年金の加入期間が12か月以上で、まだ年金を請求されていない方には、裁定請求書が送付されます。

☎ 0570-051165

受付時間

月～金曜日 午前8時30分～午後5時15分

※月曜日（休日の場合は火曜日）は午後7時まで受け付けます。

第2土曜日 午前9時30分～午後4時

※祝日、12月29日～1月3日はご利用いただけません。



第31回フリーマーケット出店者募集!

とき 11月9日(日)午前10時～午後3時（雨天の場合は11月16日(日)に延期）

ところ ミューズパークスポーツの森プールサイド

出店料 一般2,500円

食品取扱者5,000円

（出店者は郡市内在住者限定です。受付時に免許証等を確認します。）

募集期間 10月14日(火)～11月6日(木)

※先着120店舗

申込方法

① 所定の用紙に記入して直接申込
む場合（月～金曜の午前8時30分～午後5時）

・生活衛生課（歴史文化伝承館1階）

※吉田・大滝・荒川総合支所での受付は行いません。

・有隣興業(株)

② ファックスで申込む場合

・有隣興業(株)のみ 所定の用紙で申込み (FAX 22-5764)

※所定の用紙は生活衛生課、有隣興業(株)にあります。また、ホームページからもダウンロードできます。

その他 ミューズパークスポーツの森へは、西武観光バスのミューズパーク線「ぐるりん号」をご利用いただくのが便利です。「ぐるりん号」は、西武秩父駅、巴川、ミューズパーク、秩父公園橋、秩父

駅を循環するバスです。詳細については、西武観光バス(株)秩父営業所 (☎22-1635) へお問い合わせください。

お車でお越しの際には、スポーツの森駐車場をご利用ください。なお、駐車場および会場内における事故等につきましては、当フリーマーケット実行委員会では一切責任を負いませんのでご注意ください。

また、当日ご来場された方、先着500人に透明の収納袋（ビニール製）を差し上げます。このページ左上に印刷された引換券を切りはなしてお持ちください。引換券1枚で収納袋1袋と交換します。

引換場所 フリーマーケット会場内（有隣興業(株)のブース）

有隣興業(株)サービス事業部（秩父フリーマーケット実行委員会事務局）☎22-1349

市役所生活衛生課 ☎25-5202

ごみの受入れ業務を一時中止

環境衛生センターの計量器定期検査のため、ごみの受入れ業務について次のとおり一時中止しますので、ご協力をお願いします。

とき 10月23日(木)

午後1時から約1時間

環境衛生センター ☎23-8921

ペットは愛情を持ち、最後まで責任をもって飼いましょう!

飼い主には、ペットを愛情と責任を持って育て、最後まで飼い続ける義務があります。

お知らせ

のページ

1 子ども農業体験を支援

市の未来を担う子どもたちに農業を通して収穫する楽しさを体験させる機会を提供し、「食」について関心と理解を深めていただくため、補助金を交付します。

補助対象者

市内の幼稚園、保育園（所）に入園（所）している児童・園児等に「農業体験教室」を提供する営利を目的としない団体

補助対象経費

農業体験教室を実施するために必要とした資材の購入費および機器リース料

補助金額

全額支給ただし2万円まで

補助金交付申請に必要な書類

①補助対象経費であることが明確に記載されている領収書

②農業体験教室を実施した農地の見取り図および案内図

③農業体験教室を記録した写真

申請締切 平成21年1月30日(金)まで
随時受け付けます。

問 農業振興課 ☎25-5210

2 農業を営む皆さんへ 耕作放棄地全体調査を実施

農地は、国民に食糧を供給するための基礎的な生産要素であるとともに、農業者にとって極めて重要な経営基盤です。

しかし、近年農業者の減少・高齢化の進行により、市内では、サツカークラウンドにしておよそ557面分、398ヘクタール(平成17年農業センサス調べ)もの土地が耕作放棄地となってしまっています。

今後、食糧の安定供給を図るためには優良農地を確保するとともに、遊休農地を解消することが必要不可欠であることから、国・県・市が一体となり全体調査を行うこととなりました。

調査日程

12月上旬まで

確認者

秩父市の腕章をした市職員、農業委員、補助職員など

調査の目的

①市内の耕作放棄地の状況を一筆ごとに把握するため

②耕作放棄地解消計画の円滑な実施に役立てるため

なお、遊休農地の解消については、国・県・市の支援や技術指導も随時行います。

問 農業振興課 ☎25-5210

3 成人式を迎える皆さんへ



市では、新成人の門出を祝福し、次のおり成人式を行います。

とき

平成21年1月11日(日)

午前11時開式(受付は10時から)

ところ

市民会館

対象

原則として、平成20年10月31日現在、市内在住で昭和63年4月2日から平成元年4月1日までに生まれた方

参加する場合に届出が必要な方

①10月31日以降の転入者

②市外在住の当市出身者

その他

該当者には案内状を12月中旬に送ります。案内状が届かない場合はお問い合わせください。

※詳細は市報ちちぶ12月号でお知らせします。

式典終了後、市民会館内の会議室を無料で貸し出します

各卒業中学校(あるいは各クラス)単位で、写真撮影や交流会などの開催を希望する場合、市民会館内の会議室を無料で貸し出します。

ただし、部屋数に限りがあるため、申込み多数の場合は抽選となります。

申込期限

11月28日(金)まで

問 市民生活課 ☎25-5200

広告

不用品のリサイクルコーナー

市では、日用品など自分には不用になったけど、まだ利用できるものなので譲りたい、または譲ってほしいという希望者を登録し、紹介しています。

なお、**無料譲渡**を条件とします。

譲りたい物	座椅子、学習机、ベビーベッド、ベビーベッド用メリーゴーランド
譲ってほしい物	ゼンマイ式時計、壁掛時計（振り子式）、子ども用2段ベッド、ベビーカー（A型）、自転車（27インチ）
登録状況	譲りたい物 5件 譲ってほしい物 7件 (平成20年9月16日現在)
※登録期間は3か月間で、市内在住の方に限ります。 希望者は、電話にて下記までご連絡ください。 また、有効期間中に「譲れなくなった」または「譲り受ける必要がなくなった」という場合は、必ずご連絡ください。	

申・問 市民生活課

☎25-5200

☎22-2211（内線1321）

4 国民健康保険被保険者証（保険証）を更新

秩父市の国民健康保険に加入されている方の保険証は、9月30日で有効期限が切れたため、10月1日から新しい保険証になりました。新保険証は、9月下旬に送付しましたが、昨年度の健康保険法等の一部改正により、有効期限が異なっている方は、切り替え時に新しい保険証をお送りします。

※新保険証の有効期限は、平成21年9月30日です。

※旧保険証は各自で裁断してから廃棄するか、保険年金課、吉田・大滝・荒川総合支所市民福祉課または各公民館へお返しください。

問 保険年金課 ☎22-2211
内線 1131・1132

6 年末調整説明会を開催

とき 11月19日(水)、21日(金)
午後2時～4時

ところ 19日：皆野町文化会館ホール
21日：市民会館ホール

内容 平成20年分源泉所得税に係る年末調整事務および法定調書の記載方法など

問 秩父税務署法人課税部門
☎22-4462

7 10月は労働保険適用促進月間

労働保険は、「労災保険」と「雇用保険」の総称で、政府が管掌している保険制度です。原則、労働者を一人でも雇用する事業主は、加入手続きをする必要があります。なお、手続指導および加入勧奨によっても自主的な加入手続きを

8 東京都圏パーセントリッパ調査にご協力を

しなない事業主には、職権により強制的な保険関係の成立手続きが行われます。

問 ハローワーク秩父 ☎22-3215

埼玉県では、東京都圏における広域的な交通の実態を把握するため、10～11月に交通実態調査（パーセントリッパ調査）を実施します。調査対象のご家庭（無作為に抽出されます。）には、埼玉県から調査票が送付されますので、ご協力をお願いします。

問 埼玉県都市計画課施設設計画担当
☎048-830-5343

9 10月は里親月間 里親制度をご存じですか？

今、親の病気や死別、離婚、虐待等のさまざまな事情により、家庭で生活できない子どもたちが増えています。

里親制度は、こうした子どもたちを里親の家族の一員として迎えて、温かい愛情と落ち着いた家庭環境の中で育てていただくものです。

里親になっていただくには県児童福祉審議会での登録審査がありますが、特別な資格はいりません。

里親に望まれること

① 子どもに理解をもち、養育に対する熱意と豊かな愛情をもって

広告



② 心身とも健康で、子どもの養育にふさわしい年齢であること

③ 子どもの養育に支障のない程度に、収入および住居のゆとりがあり、健全で明るい家庭生活が営まれていること など

里親には、養育費や医療費などが公費で支給されます。また、児童相談所や里親会による里親同士の情報交換や研修会などを開催し、一人ひとりの里親を支援しています。

血縁はなくとも互いに信じ合える温かい家庭で、子どもたちが健康やかに成長していけるよう、多くの里親が求められています。

問 社会福祉課 ☎25-5204

熊谷児童相談所 里親担当
☎048-521-4152

募集

10 「金子兜太先生が選ぶ 秩父鉄道の俳句」募集

応募作品 秩父鉄道や沿線風景などを題材とした俳句

応募規定

- ・規定の用紙（秩父鉄道の各駅に設置）で応募してください。
- ・規定の用紙1枚につき3句までとし、一人3枚まで応募できます。
- ・作品は未発表のものに限ります。
- ・規定用紙には、必要事項を漏れなく記載してください。

応募締切 11月28日(金)（必着）

応募方法 秩父鉄道各駅に提出または協議会事務局宛に送付してください。（送付料は応募者負担です。）

入賞選考・発表等 金子兜太先生による選考で、特選3句、入選10句、佳作30句とし、それぞれ賞品を贈呈します。なお、入賞発表は入賞者本人への通知で行います。

その他 応募作品の著作権は、協議会に帰属します。作品は、秩父鉄道各駅に掲示する予定です。

問 秩父鉄道整備促進協議会事務局（熊谷市総合政策部企画課内）

〒360-0860 熊谷市宮町
2-47-1 ☎048-524-1111 内線2228

11 秩父夜祭曳子募集！

とき 12月2日(火)午前11時～午後8時（自由参加）、12月3日(水)午前8時～終了まで

対象 18歳以上の健康な方

参加費 3,000円（保険代・クリーニング代等）

申 10月31日(金)までにFAXで住所・氏名・生年月日・電話番号・FAX番号を明記のうえ、中町祭事部（正田宛・FAX22-8022）へお申し込みください。

問 中町祭事部（正田）

☎090-4094-7708

12 平成21年度 ギャラリー利用者募集

「うららびあ」では、地域の皆さんに利用していただくために、2階ギャラリーを展示会場として開放しています。開放的な空間の中で作品を鑑賞できるスペースと なっていますので、ぜひご利用ください。（利用期間は左表のとおり）

利用期間 (平成21年度)
4/5(日)～4/25(土)
4/26(日)～5/16(土)
5/17(日)～6/6(土)
6/7(日)～6/27(土)
6/28(日)～7/18(土)
7/19(日)～8/8(土)
8/9(日)～8/29(土)
8/30(日)～9/19(土)
9/20(日)～10/10(土)

申 10月19日(日)午前10時から、浦山ダム資料館にて申込み（火曜休館）

問 「うららびあ」☎24-3333

13 彩の国秩父観光 パスポート協賛店募集

県と市町との協働で、特典付きの広域ガイドブックを発行します。このガイドブックは、協賛店で提示するだけで各種特典サービスが受けられるもので、秩父を訪れる旅行者の方を地域全体でおもてなししようといった趣旨の事業です。現在行っているサービスでもOK！登録は無料です。

申 10月20日(月)までに市役所観光振興課（☎25-5209）へお申し込みください。

※申込用紙は観光振興課、吉田・大滝・荒川総合支所地域振興課で配布しています。

問 秩父広域市町村圏組合

☎23-2242

県秩父地域振興センター
☎24-11110

教室・講座

14 浦山特産 こんにやく作り教室

とき 11月5日(水)午前9時～午後0時30分ごろ

ところ 浦山公民館調理室

対象 一般
定員 15人

講師 中山國男先生
参加費 500円
内容 浦山のこんにやく玉、灰汁を使つてのこんにやく作り（一丁お持ち帰りできます。）
持ち物 エプロン、炊事用手袋、手ふき、ビニール袋
申 10月23日(木)までに、電話で浦山公民館（☎24-4912）へお申し込みください。

15 ふる里の味伝承士による 料理教室

とき 11月6日(木)午前9時30分～

ところ 荒川農村環境改善センター
内容 油揚げすし、ネギぬた、芋がらの煮付けなどの調理
材料費 500円
持ち物 エプロン、バンダナなど

定員 20人（先着順）

申 10月20日(月)～28日(火)に、電話で荒川公民館（☎54-1058）へ申込み（定員になり次第締切）

16 英会話クラブ（夜） 受講生追加募集

とき 原則金曜日

午後6時30分～8時30分
ところ 歴史文化伝承館 研修室
講師 増井まゆみ氏

募集人数 17人
参加費 4,000円（平成21年3月まで）

申 中央公民館（☎22-0420）へ参加費を添えて申込み

17 荒川公民館の講座

●レザークラフト講座

とき 11月26日(水)

午後1時30分～4時

内容 折りたたみ財布(合皮)を作製します。

参加費 1,000円

持ち物 物差し、手芸用ハサミ、ボールペン

●藤手芸講座

とき 11月10日(月)

午後1時30分～3時30分

内容 花かごを作製します。

参加費 500円

持ち物 メジャー、ビニール風呂敷、花切りハサミ、タオル、エプロン

定員 各15人

講師 小池ミツ先生(各講座とも)

申 10月24日(金)までに電話でお申し込みください。(定員を超えた場合抽選となります。)

関 荒川公民館 ☎54-1058

18 一日点字教室

とき 11月15日(土)

午前9時30分～午後3時

ところ 福祉女性会館第7会議室

内容 点字を基礎から学びます。

対象 中学生以上

定員 30人(先着順)

参加費 無料

講師 点字サークルてんとつむし

申・関 秩父市社会福祉協議会

地域福祉推進課 ☎22-1514

19 空手道初心者教室

とき 10月

19日(日)、26日

(日) 午後2時

～3時30分

24日(金) 午後7

時～8時30分

(3日間)

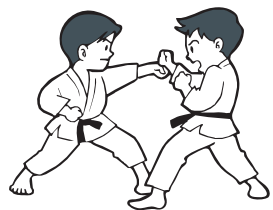

ところ 西小学校体育館

対象 小学生以上の男女

内容 空手道の基本、やさしい護身術ほか

参加費 高校生以上1,500円

中学生以下500円(保険料)

服装 運動のできる服装

申 当日会場にて受け付けます。

関 秩父市空手道連盟

20 文化体育センターの教室

とき 10月29日、11月5日、12

日、19日、12月10日、17日の各水

曜日(全6回)

●アクティブエアロビクス教室

(午前10時～正午)

定員 40人(先着順)

●やさしいヨガ教室

(午後1時30分～3時30分)

定員 25人(先着順)

参加費 各2,000円

申 各教室とも、10月22日(水)から参加費を添えて左記窓口まで申込み

(午前9時～午後5時、火曜休館)

関 文化体育センター ☎24-4004

21 お家のできる健康づくり講座

●自彊術

日本初の健康体操であり、日本では治病を目的とした唯一の医療技術です。31の動作を順番に行い、自分自身を整体していきます。

とき 11月11日～12月9日の各

火曜日(全5回) 午前10時～正午

定員 30人(先着順)

●ゆる体操

体をゆるめて健康になる、やさしいリラククス体操です。

とき 11月14日～12月19日の各

金曜日(11月28日を除く全5回)

午後1時～3時

定員 50人(先着順)

ところ 各講座ともスポーツ健康

センター(旧キヤノン電子体育館)

対象 各講座とも会場まで自力

で来場できる方

参加費 各500円(保険料含む)

申 10月20日(月)から電話にてお申し込みください。

関 市民スポーツ課 ☎25-5230

22 秩父地区労働学院を開講

労働基準法について学び、働く上で必要な、賃金や休暇などに関する知識を身に付けます。

とき 11月14日(金)、21日(金)、28

日(金)、12月8日(月) 午後6時30分～

8時30分

ところ 秩父地方庁舎3階大会議室

講師 弁護士 駒澤昭典氏(法

テラス秩父法律事務所)

対象 どなたでも受講できます。

参加費 無料

申 秩父地域振興センター

☎24-11110

23 吉田公民館の講座

●手芸教室

とき 11

月12日、26日、

12月10日、1

月7日、21日、

2月4日、18

日、3月4日

の各水曜日、

午後1時30分～3時30分(全8回)

定員 15人(先着順)

講師 大野しげ子先生

参加費 1,000円(別途教材

費500円程度)

●童謡・唱歌を歌う教室

とき 11月18日(火)、12月2日

(火)、16日(火)、1月6日(火)、21日(火)

2月19日(木)、3月10日(火)、24日(火)

午後1時30分～3時30分(全8回)

定員 20人(先着順)

講師 高橋 照先生

参加費 1,000円

ところ 各講座ともに吉田生涯学

習センター(吉田公民館)

申 10月27日(月)～31日(金)(午前9時

～午後5時)に吉田公民館(☎77

11100)までお申し込みくだ

さい。



催しもの

24 ちちぶ芸術祭参加イベント 第24回 市民音楽祭

とき 11月3日(月)・(祝)
午前11時45分開演

ところ 市民会館ホール

内容 市内の音楽愛好者、中学校および高校の音楽部の公演

入場料 無料

ゲスト 黒田 彰氏(音楽家)

問い合わせ 22-2823

25 第9回 秩父郡市 人権フェスティバル

秩父郡市人権教育・啓発推進連絡協議会が、人権に関する正しい理解を深め、人権意識の高揚を図ることを目的に開催するイベントです。

とき 10月24日(金)
午後0時30分～4時15分

ところ 市民会館ホール

内容

- ・障がい者支援施設さやかのかの皆さんによる郷土芸能・音楽演奏
- ・落合恵子先生による講演「こころの居場所」
- ・NPO法人自立支援工房山叶本舗の皆さんによる和太鼓演奏

入場料 無料

問い合わせ 22-2251

26 第9回 秩父手をつなぐ 育成会チャリティ ヴァイオリンコンサート



ヴァイオリニストの
天満敦子さん

とき 11月10日(月)午後6時開場、6時30分開演

ところ ミュースパーク音楽堂

入場料 3,000円(全席自由)

チケット さやか学園、タカハシサイクル、矢尾百貨店、秩父楽器サービスまたは左記事務局にて

問い合わせ 秩父手をつなぐ育成会
24-5540

27 巡回聴覚障がい者相談

埼玉聴覚障害者情報センターに來所できない方のために、巡回聴覚障がい者相談を実施します。相談内容はどんなことでもかまいません。また、家庭訪問も行いますので、希望の方は事前にご連絡ください。

とき 11月5日(水)午前10時～正午(事前予約は必要ありません。)

ところ 歴史文化伝承館5階第3会議室

対象 聴覚障がい者の方・聴覚障がい者と関わりのある方

28 ちちぶ芸術祭参加イベント 第11回 萩平歌舞伎舞台 歌舞伎公演

県指定有形民俗文化財「萩平歌舞伎舞台」で、秩父歌舞伎を始めとする秩父の民俗芸能を上演します。

とき 10月18日(土)午後2時

ところ 下寺尾(萩平諏訪神社境内) 萩平歌舞伎舞台

出演・題目

- 萩平子ども歌舞伎「白浪五人男」
- 吉例曾我対面工藤館之場
- 秩父歌舞伎正和会「神霊矢口渡由良兵庫邸之場」
- 秩父神社神楽保存会「秩父神社神楽」

※秩父屋台囃子、正調秩父音頭も行います。会場近くでは18・19日に「萩平散歩展」を開催します。

入場料 無料(お車の方は整備協賛金300円にご協力ください。)

問い合わせ 22-2481

29 ちちぶ芸術祭参加イベント 交流音楽会 旅立ちの丘コンサート

とき 11月29日(土)午後1時

ところ ミュースパーク音楽堂

出演団体 豊島区吹奏楽団、荒川区民フィルハーモニー合唱団、紅富士太鼓(山梨市)、秩父混声合唱団、

秩父ウインドオーケストラ、秩父第一中学校コーラス部

入場料 無料

※整理券が必要です。10月10日(金)から、ふるさと創造課、吉田・大滝・荒川総合支所総務課および道の駅ちちぶで配布します。

問い合わせ 秩父芸術祭実行委員会事務局(ふるさと創造課) 22-2823

30 第15回 ちちぶ市場感謝祭

市場と消費者との交流事業として、青果物や水産物等の販売をはじめ、各種イベントを行います。なお、行楽渋滞回避のため、なるべく高篠方面からご来場ください。

とき 11月16日(日)
午前8時45分～午後2時

ところ 秩父市公設地方卸売市場(大野原130)

問い合わせ 25-5210

31 第51回 県北美術展

とき 11月20日(木)～23日(日)午前9時～午後5時(23日は4時まで)

ところ 加須市民体育館

種目 絵画・彫刻・工芸・書・写真

出品資格 県北の各市町村に在住、在勤、在学(高校生以上)する方

出品料 1点につき3,000円

搬入日 11月16日(日)午前9時～午後4時(会場搬入時に出品料納入)

搬出日 11月23日(日)午後4時～7時

実行委員会事務局(加須市教育委員会) 24-621111

芸術文化会館での催し

とき	内容	会場
10月16日(木)～26日(日)	『視線の果て一間(あいだ・ま)ー』 (初日は正午から、最終日は16時まで)	展示室1～4 会議室4 (入場無料)
10月30日(木)～11月3日(月)・祝	『手作り 私の好きな物展(II)』 (初日は正午から、最終日は15時まで)	展示室1 (入場無料)
10月30日(木)～11月3日(月)・祝	『秩父スカリ展 ～伝統の技を受け継いで20年～』 (最終日は16時まで)	展示室2 (入場無料)
11月12日(水)～22日(土)	『煌めく女流画家展』 (最終日は15時まで)	展示室1～4 会議室2・4 (入場無料)
毎週木曜日 9時～17時	齋藤麗子『押し花教室』 (途中昼休みあり)	会議室3
毎週金曜日 9時30分～正午	赤岩智恵子『視線の果て絵画教室』 ※生徒募集中	会議室3
毎月第2・4土曜日 9時～17時	ミル・フルムNora 河野妙子『押し花教室』 (途中昼休みあり)	会議室3
毎週日曜日 15時～17時	赤岩智恵子『子ども絵画教室』 ※生徒募集中(対象: 幼児・小中学生)	会議室3

開館時間 9時～17時

休館日 月曜日(祝日にあたる場合はその翌日)

《各種作品展などに芸術文化会館をご利用ください》

芸術文化会館では、皆さんの作品発表の場として展示室の貸出し、並びに作品制作の活動の場として、会議室の貸出しを有料で行っています。

個展、仲間展など各種作品展会場として、ぜひご利用ください。

問 芸術文化会館 ☎22-2406

ちちぶの和点心 小屋飯(こぢゅうはん) 1コイン試食会開催

秩父商工会議所では、秩父の伝統料理「小屋飯」(ずりあげ、おつきりこみ、たらし焼き、みそポテトなど10品程度)の試食会を開催します。

1コイン(500円)で一通り食べられますので、この機会に秩父の郷土食を召し上がってみませんか?

とき 10月26日(日)午前11時

ところ 秩父神社周辺

参加費 500円

定員 500人(先着)

問 秩父商工会議所

☎22-4411

ちちぶ芸術祭参加イベント 秋の銘仙館まつり

とき 10月25日(土)～26日(日)

午前9時～午後4時

ところ ちちぶ銘仙館

内容

- ・伝統工芸士による伝統技術の実演
- ・染織体験(藍染・型染・手織り体験など)
- ・野点
- ・沖繩三線演奏(26日(日)のみ)

・蔵出し市(秩父銘仙、小物類、八掛、着尺地、半端切れなどの販売も行います。10月25日(土)～11月3日(月)・祝まで開催)

入館料 一般200円
小中学生100円

問 ちちぶ銘仙館 ☎22-4112

秩父がもっと好きになる！ 「Ikebana」を訪ねる小さな旅

NPOちちぶまちづくり工房主催のガイド養成研修会です。一般参加の方も大歓迎します。

●10月「江戸巡礼古道①」

札所19番～23番までを訪ねる秋の遠足風のコースです。

とき 10月26日(日)午前9時30分

午後3時、大野原駅集合、秩父駅解散

●11月「贄川宿」

秋の縁側展などを訪ねます。

とき 11月9日(日)午前10時～午後3時、三峰口駅集合・解散

定員 各イベントとも40人(定員を超えた場合は抽選)

参加費 500円(ガイド料・保険料込み)

※昼食は各自持参、雨天決行

問 イベント開催日の3日前までにFAXでお申し込みください。

問 ちちぶまちづくり工房

☎・FAX 24-7775

雲取山荘 新井信太郎氏 講演会

とき 11月14日(金)

午後7時～8時30分

ところ 久那公民館集会所

テーマ 「雲取山と奥秩父の山の生活について」

※入場無料、臨時駐車場有り

問 久那公民館 ☎22-1495

第55回 秩父美術展

出品手続き

部門 絵画・書・写真・彫刻・工芸

搬入受付 11月9日(日)午前10時～正午

搬入場所 歴史文化伝承館

応募資格 一般応募者は15歳以上の秩父郡市内在住、在勤、在学者と

します。(中学生以下は除く)

出品料 1点につき1,000円

※開催要項、出品票は歴史文化伝承館、各公民館で配布しています。

展覧会

とき 11月10日(月)～16日(日)午前9時～午後5時(16日は3時まで)

ところ 歴史文化伝承館

問 生涯学習課 ☎23-2294

秩父市文化祭参加イベント 第82回 秩父演劇鑑賞会 「詩人の恋」

<キャスト>



加藤健一(右)・中野洋(左)

とき 10月29日(水)午後5時30分開場、6時開演

ところ 市民会館ホール

入場料 大人6,500円、小人(小・中・高)1,000円

チケット チケットYAO

問 秩父演劇鑑賞会事務局(喫茶グレイ内) ☎25-1541



39 そば打ち・わらわりのり作り体験

とき 11月22日(土)

午前9時30分～午後3時

ところ 石間交流学習館

対象 直接会場に来られる方

参加費 1,500円(秩父事件資料等見学・昼食・保険代含む)

定員 30人

※定員を超えた場合は抽選、10人に満たない場合は中止します。

申 11月13日(木)までに、参加者全員

の住所・氏名・年齢・電話番号を明記し、はがきまたはFAXで左記までお申し込みください。

問 吉田総合支所地域振興課 T369-11562 下吉田6585-1272-6083 FAX77-11529

40 秩父事件120周年記念映画「草の乱」を上映



とき 11月3日(月)・(祝)

午後2時30分

ところ 吉田農村環境改善センター(やまなみ会館)

料金 高校生以上500円、中学生以下無料(保育あり)

問 道の駅龍勢会館 ☎77-0333

41 「秩父の木、山から家まで」バスツアー

とき 11月8日(土)午前9時～午後4時30分、西武秩父駅前集合・解散

対象 住宅の建設やリフォームを考えている方、住宅や木材に興味のある方(ご家族での参加も可)

内容 秩父の山の伐採現場から、製材工場や住宅までを見学。お昼にはそば打ち体験をします。

募集人数 25人(多数の場合抽選)

参加費 無料(昼食代は自己負担)

申込期限 10月31日(金)まで(必着)

申 電話、はがき、FAX(参加者の住所・氏名・電話番号を明記)またはホームページにて申込み

問 県秩父農林振興センター 林業部 木材利用推進担当 ☎T368-0034 日野田町1-1-44 24-17215 FAX25-11709

URL <http://www.mokurikaku.com>

42 「秋のふるなと味まつり」

とき 11月24日(月)・(祝)まで開催

午前9時30分～午後6時

ところ 地場産センター(1階物産館・2階レストランロビン)

内容 秋限定の地場特産品を一室に集め販売します。また、試食販売や1日限定10食の「秩父産まいたけ御膳」もご用意しています。

問 地場産センター ☎25-0088

43 県民の日 秩父農林振興センター 施設開放

とき 11月14日(金) 施設開放・展示・直売など

午前9時～午後4時、体験・実演・直売など

午後4時～午後3時

ところ 県秩父農林振興センター(日野田町1-1-44)

内容 農林業関係団体の活動紹介の展示、木に関する各種体験や実演、農産物などの直売やその他試食など

入場料 無料(体験などは実費負担をいただく場合があります。)

※駐車スペースが狭いので、車の来場はご遠慮ください。

問 県秩父農林振興センター 企画総務担当 ☎24-17211

44 第32回 医療生協さいたま 秩父生協病院 健康まつり

とき 10月26日(日)午前10時～午後2時(雨天決行)

ところ 秩父生協病院と駐車場

内容 健康チェック(骨密度チェック、内臓脂肪チェック、体脂肪チェックなど一部有料)、体力測定、脳年齢測定、手洗いチェック、健康づくりあれこれ紹介(セラバンド体操、パワーリハビリ、吹き矢、太極拳ほか)

問 医療生協さいたま秩父生協病院 ☎23-8124

45 県民の日 農林総合研究センター 秩父試験地 施設開放と体験教室

とき 11月14日(金)午前10時～午後1時30分

ところ 県農林総合研究センター 秩父試験地(秩父市大宮)

※彩の国めぐりスタンプラリー2008の参加施設です。

内容 繭人形作り、野菜の収穫体験ほか

参加費 無料(体験は要予約、午前・午後各10組)

問 県秩父試験地 ☎22-0273

46 「いきいき市民フォーラム」男女共生講演会



氏名 アキ 泉

とき 11月8日(土)午後1時～3時

ところ 市民会館3階第1会議室

講師 泉 アキ氏

テーマ 「アキ流交際術〜人生には素敵な出会いがある〜」

参加費 無料

※2歳から就学前までのお子様を無料で託児します。ご希望の方は10月31日(金)までにお申し込みください。

問 市民生活課 ☎25-5200

47 第3回 秩父市民ペタンク大会

ご家族や会社の仲間、お友達と一緒にご参加ください。

とき 11月9日(日)午前8時15分開会(荒天またはグラウンドコンディションが悪い場合は中止)

ところ 影森グラウンド

試合方法 1チーム3人制

申込期限 10月20日(月)まで

問 市民スポーツ課 ☎25-5230

48 いつまでも 若々しく パワフルに 憩いの家いきいき教室

●「秩父事件」落合寅市の走り抜いた道ー」

とき 11月6日(木)

午後1時30分～3時30分

講師 引間春一先生

●健康はできるところから

「話のある太極拳」

とき 11月20日(木)

午後1時30分～3時30分

講師 関口富吉先生

ところ 各教室とも高齢者憩いの家(中村児童館)集会室

対象 60歳以上の方(定員に満たない場合は60歳未満の方も可)

定員 各30人(先着順)

参加費 無料

申 10月17日(金)から、高齢者憩いの家(中村児童館) ☎22-0713

へ電話でお申し込みください。

問 高齢者介護課

☎22-2211 内線1173

49 第54回 市民水泳祭兼 第21回 水泳スポーツ少年団 交流大会

とき 11月16日(日)午前9時集合

ところ 温水プール

種目 小中学生、高校生、一般、男女別(小学生は学年別)

・25、50、100m各種泳法

・100、200m個人メドレー

・100、200mリレー

参加費 500円

申 10月25日(土)までに温水プール

(☎22-7411) 窓口へお申し込みください。

問 大会事務局

50 第29回 少年野球教室

慶應義塾

大学野球部

による野球

の基本的な

技術指導を

行います。



とき 11月9日(日)午前8時30分

集合、9時開講式

ところ 秩父第二中学校校庭(雨天の場合は同校体育館)

講師 慶應義塾大学野球部

参加選手 連盟学童の部登録チーム、郡市内中学校および高校の各野球部選手。その他一般、学童等は見学になります。

問 秩父野球連盟副会長 飯塚宅

☎23-0873

51 子育て公開セミナー

●ベビーシッター講習

とき 10月22日(水)午前10時～午後3時

内容 「家事援助に入る際の子どもへの対応方法」

●産前産後講習

とき 11月11日(火)午前9時30分～午後0時30分

内容 「家事援助に入る際の妊婦(家族)への対応方法」

ところ 福祉女性会館(両講習とも)

対象 現在子育て中の方や子育てに関心のある方、地域の子育てを応援してみようと思っている方

※お子さん連れで参加できます。また、保育室もあります。

参加費 無料(両講習とも)

講師 ニチイ学館専任講師

申・問 サポート・センター

☎21-3311

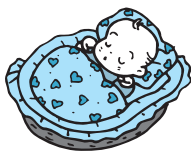

52 第38回 武甲山図画・作文展覧会

作文展覧会

市内小中学校児童生徒の、武甲山に関する図画・作文展覧会を開催します。

とき 10月24日(金)～26日(日)

午前10時～午後5時

※26日(日)は午後3時まで

ところ 秩父図書館3階展示集会室

問 武甲山植物群保護対策推進協議会事務局(浅見) ☎22-2101

53 ついでに広場「はぴぴー」

お母さん同士でおしゃべりをしたり、お子さんと一緒に遊んだり気ままに参加できる楽しい場所です。

とき 毎週月・水・金曜日

午前10時～午後3時

ところ ちちぶ幼稚園

参加費 無料

対象 0歳から3歳までのお子さん

さんと保護者の方

園庭開放 ついでに広場の開催日に合わせて園庭を開放します。

※園庭開放中のケガ、事故等については責任を負いません。

育児講座 育児中のお母さんの気持ち

を優しくサポートし、子育てに喜びがもてるお話をします。

とき 10月29日(水)

午前10時30分～11時30分

講師 吉田恭子先生

子育て相談 随時受け付けています。

スタッフによるブログ

http://blog.livedoor.jp/nphappycafe/

※10月13日(月)・(祝)、11月3日(月)・(祝)の行事は、お休みします。

※この事業は秩父市が「NPO法人秩父こみにてい」へ委託して実施しています。

問 ちちぶ幼稚園 ☎22-1385

休日 急患当番医 (藤岡局0274)

10月19日	医師会休日診療所 (内・小) 本間医院 (内・小・リウマチ) 皆野病院 藤岡クリニック	熊木町 小鹿野町 皆野町 藤岡市古桜町	☎23-8561 ☎75-0020 ☎62-6300 ☎22-0361
10月26日	医師会休日診療所 (内・小) 近藤医院 (産・婦・内) 秩父市立病院 光病院	熊木町 日野田町 桜木町 藤岡市本郷	☎23-8561 ☎22-0043 ☎23-0611 ☎24-1234
11月2日	医師会休日診療所 (内・小) 五野上医院 (内・小) 秩父病院 鬼石病院	熊木町 大野原 宮側町 藤岡市鬼石	☎23-8561 ☎22-1587 ☎22-3022 ☎52-3121
11月3日	医師会休日診療所 (内・小) 松本クリニック (内) 皆野病院 くすの木病院	熊木町 日野田町 皆野町 藤岡市旭町	☎23-8561 ☎22-3000 ☎62-6300 ☎24-3111
11月9日	医師会休日診療所 (内・小) 健生堂医院 (外・内) 小鹿野中央病院 松岡内科医院 (内)	熊木町 東町 小鹿野町 藤岡市藤岡	☎23-8561 ☎22-0270 ☎75-2332 ☎22-0014
11月16日	医師会休日診療所 (内・小) 水野医院 (内) 皆野病院 篠塚病院	熊木町 山田 皆野町 藤岡市篠塚	☎23-8561 ☎22-3315 ☎62-6300 ☎23-9261

※市報9月号に掲載した10月13日の「秩父生協病院」の小児科は午前中のみ診察に変更になりました。
※医師会休日診療所の診療時間は、午前10時から午後5時までです。
※休日診療所以外の診療時間は、午前9時から午後6時までです。その後はお電話ください。(藤岡市を除く)
※秩父郡市医師会 (<http://www.chichibu.ne.jp/~ishikai>) または、藤岡多野医師会 (<http://fujiokatano.gunma.med.or.jp/index.html>) のホームページで確認できます。

平日夜間小児初期救急

曜日	医療機関名	電話
月曜	あらいクリニック	☎25-2711
火曜	秩父市立病院	☎23-0611
水曜	秩父病院	☎22-3022
木曜	小鹿野中央病院	☎75-2332
金曜	秩父市立病院	☎23-0611

受付時間 午後7時30分～午後10時(祝日は行いません)
※電話で確認してから受診してください。

埼玉県小児救急電話相談

電話番号 #8000 (シャープ8000番)

相談時間

○月～土曜：午後7時～午後11時

○日曜・祝日・年末年始：午前9時～午後11時

54 和銅奉獻一三〇〇年記念 和銅フォーラム 開催

とき 11月2日(日)
ところ 歴史文化伝承館ホール
内容 研究発表(午前10時～)、基調講演およびパネルディスカッション(午後1時～)
入場料 無料
問 観光振興課 ☎25-5209

55 大滝げんきプラザの催し

●森林で遊ぼうⅣ「炭焼き体験」
とき 11月15日(土)午後1時～16日(日)午後1時(1泊2日)
対象 家族、一般
定員 50人(先着順)
内容 炭焼き体験、焼き芋、天
体観察ほか

参加費 一人4,000円程度
申 11月1日(土)午前9時から電話またはFAX(事業名・住所・氏名・電話番号を明記)にて申込み
問 大滝げんきプラザ
☎55-0014 FAX 55-0063

56 彩の国ふれあいの森の催し

●ふれあいの森 紅葉まつり
とき 11月2日(日)
ところ 埼玉県森林科学館
内容 中津峡の紅葉狩りを楽しみながらの親子木工教室、郷土料理「中津川いもでんがく」や木工品の販売など(申込み不要です)
入場料 無料
問 彩の国ふれあいの森管理事務所
☎56-0026

57 みどりの村の催し

●ウサギとのふれあいコーナー
とき 11月14日(金)(県民の日)
ところ 午前10時～午後3時
参加費 無料(申込み不要です)
※毛糸作り(手つむぎ)の実演(午前11時～)と餅つきもあります。
●そば打ち体験
とき 11月16日(日)午前10時～正午
参加費 1,000円
定員 28人(抽選)
申込締切 11月7日(金)まで(必着)
申 往復はがき(イベント名・参加者全員の住所・氏名・電話番号・年齢を記入)にて申込み
問 みどりの村管理事務所 ☎75-3441 〒368-0101
小鹿野町下小鹿野27

四季彩



今年の夏は、全国高校総体が埼玉県で、そして4年に一度のスポーツの祭典であるオリンピックが北京で開催されました。高校生たちのひたむきな姿に感動し、世界各国のアスリートたちの超一流のプレーに驚嘆させられました。

市内各地でも運動会やスポーツイベントが開催されています。たくさんの方に参加していただき、スポーツの楽しさを味わって、健康な毎日を送っていただきたいと思っております。私も日ごろの運動不足を解消し、脱メタボリック症候群のきっかけとなるよう少しずつスポーツに励みたいと思っております。

秋本番を迎えました。食欲の秋、芸術の秋、そしてスポーツの秋。抜けるような青空の下、思いっきり体を動かすことでストレスを解消するとともに、健康維持もできそうですね。



10月 保健センター 11月 カレンダー

愛の献血にご協力を

10月21日(火)	午後1時30分～4時	秩父郡市薬剤師会調剤センター (道生町)
11月10日(月)	午前10時～正午 午後1時～4時	矢尾百貨店(矢尾献血会)

☎秩父保健センター献血担当 ☎22-0648 (代表)

日	月	火	水	木	金	土
10/19	20 ●BCG予防接種(秩父)	21 ●1歳6か月児健診(秩父) ●よしだ元気塾(吉田) ●骨粗しょう症予防健康相談(荒川)	22 ●乳・子宮がん検診(秩父)	23 ●乳・子宮がん検診(秩父) ●親子ふれあい教室(荒川)	24	25
26	27 ●ポリオ予防接種(秩父) ●言語リハビリ教室(荒川)	28 ●言語リハビリ教室(吉田)	29 ●1歳6か月・3歳児健診・歯みがき教室(荒川)	30 ●言語リハビリ教室(秩父) ●ことばの相談(吉田)	31	11/1
2	3 文化の日	4	5 ●育児相談(秩父) ●育児・健康相談(吉田)	6 ●3歳児健診(秩父) ●骨密度健康相談・歯周疾患検診(吉田) ●親子ふれあい教室(荒川)	7 ●両親学級1日目(秩父)	8
9	10 ●三種混合予防接種(秩父) ●親子ふれあい教室(吉田) ●育児相談(荒川)	11 ●よしだ元気塾(吉田) ●健康相談・育児相談(大滝)	12 ●健康相談(荒川)	13 ●両親学級2日目(秩父) ●歯みがき教室(吉田)	14 ●生活習慣病予防料理教室(荒川)	15
16 ●両親学級3日目(秩父) ※秩父市健康カレンダー掲載の予定が変更となりました。	17 ●健康相談(秩父)	18 ●4か月児健診(秩父) ●骨粗しょう症予防健康相談(荒川)	19 ●10か月児健診(秩父)	20 ●歯みがき教室(秩父) ●ことばの相談(吉田) ●親子ふれあい教室(荒川)	21 ●1歳6か月・3歳児健診(吉田)	22

※詳細については、今月号20～21ページおよび9月号の「保健センターからのお知らせ」をご覧ください。
また、3月号の市報と一緒に世帯配布した冊子「平成20年度 秩父市健康カレンダー」もご活用ください。

まちのわだい

安谷橋 完成
半縄笠鉾99年ぶりの曳行



荒川田野地内国道140号にかかる安谷橋がこのたび完成し、開通式が行われました。開通にあたり、荒川歴史民俗資料館に常時展示されている半縄の笠鉾（市指定有形民俗文化財）が曳行されました。

この笠鉾は、天保5年（1834年）ごろに建立され、明治42年（1909年）まで曳行されていました。屋台芝居のできるめずらしい構造を持っており、今回99年ぶりの特別曳行にあたって土台の修理を施しました。

当日は大勢の曳き手が参加し、安谷橋の開通に花を添えました。

第5回 案山子祭り



埼玉県知事賞受賞作品「天狗」 出品者「ひだまり」

8月2日から9月28日まで、下吉田のフルーツ街道沿いで第5回案山子祭りが開催されました。

今回は、デイサービスセンターや地元の中学校などから55体の作品が出品され、オリンピックの選手やアニメの主人公などを題材にしたものが多くありました。

どの案山子も個性豊かで出来栄えも素晴らしく、製作者の作品への想いと努力が感じられました。

～ふるさとを愛する心を育む～ 大滝中学校「宿泊体験セミナー」



9月4日から6日まで、大滝げんきプラザにて、大滝中学校の全校生徒が宿泊体験セミナーを行いました。

このセミナーで生徒たちは、自然や人とふれあい、絆を深めながら集団行動のルールやマナーを学ぶとともに、霧藻ヶ峰登山、星空観察、間伐作業、薪づくりなどの体験活動から、豊かな自然に恵まれた大滝のよさを改めて実感し、ふるさとへの理解を深めました。

このセミナーを通して最高の思い出を心にきざみ、ふるさとを愛する心が育まれたようです。

インディアカ世界選手権大会で 銅メダルを獲得



8月19日から23日にルクセンブルクで「第3回インディアカ世界選手権大会」が開催されました。ヨーロッパを中心として6か国が参加した今大会に、日本代表として秩父市からはシニアの部に4人、一般の部に4人の選手が出場し、一般男女混合の部でみごと銅メダルを獲得しました。

8月27日には一般の部の4人が栗原市長を訪問し、銅メダル獲得の報告をしました。市長からは、「市もスポーツによる健康づくりに力を入れており、インディアカがより身近なスポーツとして市民の皆さんに浸透するよう今後も期待しています。」とのコメントがありました。

◆ まちのわだいをお寄せください ◆

皆さんの身近にあるまちのわだいを、お気軽にご連絡ください。

連絡先 広報広聴課 ☎22-2505(直通)

☎22-2211内線1296

✉koho@city.chichibu.lg.jp