



セーフコミュニティ
国際認証都市！

市報

ちちぶ

かせ
緑風と走ろう 癒しの里 *ちちぶ*
Cycle city

2017

5

月号

No.146

平成29年5月10日
毎月1回発行



完成！秩父宮記念市民会館

秩父宮記念市民会館が完成し、秩父市宣伝部長・ポテくまくんも喜んでます！今後、市民会館は、秩父地域全体の芸術文化活動の殿堂として、本格的に稼働します。オペラや演劇、バレエや全国放送公開番組など大きな催しが控えているので、お楽しみに！！

平成29年4月1日現在～外国人を含む～

人口/64,168人 (-212人)	出生/30人
男/31,397人 (-94人)	死亡/83人
女/32,771人 (-118人)	転入/188人
世帯/26,343世帯 (+9世帯)	転出/347人

(前月比)

(3月中の人数)

主な内容

- 秩父宮記念市民会館・秩父市役所本庁舎開館記念式典…②・③ページ
- 移住相談センターを開設しています ……④ページ
- 健診受けていきいき健康な毎日を！ ……⑥ページ
- 新町会長さんのご紹介 ……⑧ページ
- 環境立市ちちぶ ……⑫ページ
- 保健センターから～はつらつ筋力アップ教室～ ……⑭ページ
- わが家のアイドル、市民文芸、ちちぶトピックス…⑱～⑲ページ
- お知らせのページ ……⑳～㉒ページ

祝! 開館

秩父宮記念市民会館

秩父市役所本庁舎



秩父祭中近笠鉾特別公開
オープニングセレモニー



三層の花笠を付けた中近笠鉾

式典に合わせて、「秩父祭の屋台行事と神楽」を含む『山・鉾・屋台行事』のユネスコ無形文化遺産登録を記念して、中近笠鉾特別公開が行われました。

3月26日、雪交じりの雨が降る中、約2年3か月の歳月をかけて完成した秩父宮記念市民会館・秩父市役所本庁舎の開館記念式典を行いました。

花笠を付けた笠鉾が完成しました。当日は雨天の中、秩父祭中近笠鉾特別公開オープニングセレモニーが行われました。

式典の前には、市民会館のエントランスホールで、車椅子の贈呈式が行われました。第20回著名郷土画家秀作展・第8回新進画家展・秩父美術館・近世美術研究保存会（西富男代表）から5台の車椅子が秩父市に贈られました。



車椅子5台が贈呈されました

また、秩父宮両殿下記念プレート除幕式も行われました。秩父宮会会長の蘭田稔様、秩父宮妃勢津子殿下甥御様の松平恒忠様・寿美枝様ご夫妻、旧秩父宮家宮務官の

いよいよ開場となります。受け付けを済ませ会場に入場するお客さまを、花の木小学校歌舞伎クラブとポテくまくんがお出迎えをしました。



秩父宮両殿下記念プレート



除幕式の様子

山口峯生様・ふみ様ご夫妻にご臨席いただき、久喜市長、松澤市議会議長、蘭田稔様、松平恒忠様、山口峯生様で除幕が行われました。



司会の林家たい平師匠

たい平師匠が務めます。

司会は、秩父市観光大使の林家



中近太鼓会による秩父屋台囃子

午後0時15分、いよいよ開式です。オープニングは秩父屋台囃子の勇壮な演奏で始まりました。



花の木小歌舞伎クラブが来場者をお出迎え

式典の最初は、久喜市長の式辞です。式辞の最後には「この施設は秩父市民一人一人のものであり、これから100年間、皆さま



吉田中生徒による口上

「東西、東西」吉田中学校生徒による口上で緞帳が上がり、式典が始まりました。



新ホールに合わせリニューアルした緞帳

ホールの緞帳は、旧市民会館で使用していたものを、新しい舞台に合わせてリニューアルしたものを太平洋セメント株式会社様、秩父太平洋セメント株式会社様にご寄贈いただきました。

式典も最後となり、秩父第二中学校合唱部との全員合唱です。会場が一体となり、「秩父市歌」「旅立ちの日に」を斉唱しました。



7人の代表者に表彰状・感謝状を贈呈

その後来賓あいさつ、来賓紹介と続き、平成28年度市政功労者表彰・感謝状贈呈式が行われました。各部門の代表の方に登壇いただき、久喜市長より贈呈いただきました。



とともに輝き続けていっていただきたいと心から願います」とお伝えしました。

開館記念式典も終了し、いよいよ本格的に秩父宮記念市民会館・秩父市役所本庁舎は稼働します。秩父地域全体の芸術文化活動の殿堂である秩父宮記念市民会館、そして秩父市民の守り抜く安全・安心のよりどころとなる秩父市役所を皆さんもぜひご利用ください。

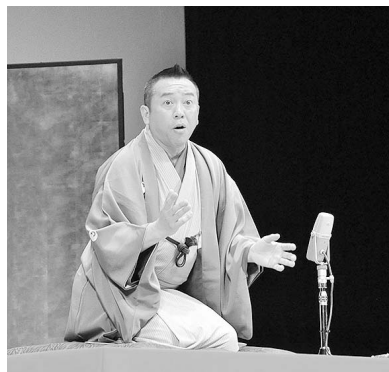

林家たい平師匠による落語会

休憩をはさみ、式典のアトラクションとして、本日の司会を務めた林家たい平師匠の落語会が行われました。来場者は、たい平師匠の落語にすっかり魅了されていました。



秩父第二中合唱部との全員合唱

秩父版CCRCとは？

中高年齢者をはじめ、多様な世代が、地域社会に溶け込みながら健康でアクティブな生活を送ることができるコミュニティづくり・まちづくりのこと。



昨年10月号から3月号にかけて、秩父市の生涯活躍のまちづくりについての記事を掲載してきました。

「秩父市生涯活躍のまちづくり構想（秩父版CCRC構想）」で、幅広い年代の移住者を呼び込む「総合事業」と、昭和58年からの姉妹都市交流を続けている豊島区をはじめとした、主に都市部や周辺地域の中高齢者向けのサービス提供拠点を整備して移住していただく「モデル事業」を進めていくことをご紹介しました。この「総合事業」を具体的に進めていくため、4月から「移住相談センター」を開設しています。

移住相談センターを

開設しています

「移住相談センター」とは

4月から、「住んでみたい秩父市、産んでみたい秩父市、住み続けたい秩父市」をテーマに、秩父市への移住を考えている方に向けたワンストップ相談窓口として、地場産センター4階に「移住相談センター」を開設しました。今後は「お試し居住」や子育て支援、就業・起業支援、リフォーム補助などの各種助成制度、ちちぶ空き家バンク推進委員会と連携したツアーなどを展開し、移住者のみならず市民の皆さんも含めた「総合的な移住政策」を提供していく予定です。同センターは都心部で働く方にも利用しやすいよう、土日祝日も営業しています。



「空き家バンク」

「ご利用ください！」

秩父市と近隣4町で構成するちちぶ定住自立圏では、空き家の有効活用を通して、圏域住民と都市住民の交流拡大および定住促進による地域の活性化を図るため、空き家バンク推進委員会が「空き家バンク」を開設しています。圏域内の空き家情報をHP上にまとめ、空き家を売りたい側と買いたい側の橋渡しをしています。

利用については、直接事務局へお問い合わせいただくか、「ちちぶ空き家バンク」と検索し、HPをご覧ください。

問 ちちぶ空き家バンク推進委員会事務局 ☎25-0088（地場産センター内）

豊島区との職員交流も

はじめました

モデル事業については、豊島区をはじめとした、主に都市部の中高年齢者の移住促進を図っていますが、成功させるためには魅力発信と移住希望者が住みたくなる事業を進めることがカギになると考えています。そこで、4月から両市区の職員をお互いに派遣しており、豊島区から角谷光一さんが着任されました。

相互の連携を密にし、都市部住民のニーズを把握するとともに、豊島区で行われるさまざまなイベントに出展させていただいて多くの方に秩父市をPRしていくなど、この人事交流を実のあるものにしていきます。



問 地域政策課 ☎22-2823
移住相談センター ☎26-7946

新しい地域おこし協力隊員です！

今年度、新たに2人受け入れました。よろしくお願ひします。
秩父銘仙を広めたい！

秩父銘仙の普及促進活動をしている関川亜佐子さんと一緒に、4月から埼玉県三郷市出身の走出雪さんが活動しています。

「自然が近くにある魅力的な秩父で過ごすことが楽しみ。秩父銘仙を若者や外国人にPRしていきたい」と抱負を語ってくれました。



はしりて 走出雪さん

問 商工課 ☎25-15208

秩父に移住者を呼び込みます！

都市部などからの移住を促進するため、地場産センター4階に新たに設置した「移住相談センター」で、長野県出身の塩川佳恵さんが働いています。

「美しい景観の秩父市で働きたいと思ったのが応募のきっかけです。この地域で空き家活用や移住の仕掛けをつくって、たくさんの人を呼び込みたいです」と抱負を語ってくれました。



塩川佳恵さん

問 地域政策課移住相談センター ☎26-17946

平成29年4月23日執行
秩父市長選挙結果

届出番号	候補者氏名	得票数
1	久喜 くにやす	16,022票
2	北堀 あつし	15,932票
計		31,954票

◆当日の有権者数

総数 53,944人
男 26,203人
女 27,741人

◆投票総数 (投票率)

総数 32,356人 (59.98%)
男 15,398人 (58.76%)
女 16,958人 (61.13%)

4月23日、市内37か所で投票が行われ、即日開票された秩父市長選挙において、久喜邦康氏（無所属・現）が3選を果たしました。任期は5月1日から4年間となります。



秩父市長

日本一幸せなまちのために

市長 久喜 邦康



「和を以って 貴しと為す」

市民の皆さまのご信託を賜り、引き続き秩父市政のかじ取り役を務めさせていただくことになりました。改めて身の引き締まる思いがいたします。「日本一幸せなまち」を市民の皆さまとともに作り上げていくため、運用・発展・充実をキーワードとしてこれからも突き進んでまいります。

さて、今年も「羊山公園芝桜の丘 芝桜まつり」には多くの皆さまにお越しいただきました。新しく西武秩父駅前にオープンした「祭の湯」の効果や3月から強力

に観光キャンペーンを行った成果も出ているのだと思います。また、商店街の皆さんと協働しおもてなしができたことも良かったと思います。

また、新しい市民会館では、すでにオペラ「ミカド」やNHKのど自慢、NBAバレエ団の公演などのさまざまな大型イベントが予定されています。市民の皆さまの財産であるこの市民会館を最大限に活用していただき、良質な芸術文化を楽しみ心の豊かさが実感できるまちを目指してまいります。

また、市民の皆さまの健康づくりも日本一幸せなまちを作るため大いに推進していかなければなりません。引き続き、市民の皆さまのご意見・ご要望を積極的にご聴きし、環境整備に努めてまいります。

3期目のスタートにあたり、心身ともに健康で、市民の皆さまとともに「豊かなまち環境文化都市ちちぶ」を実現させることをお誓いします。

お気軽にお越しください！
ふらっと市長室

●5月17日(水)
9:00~10:00 荒川総合支所
11:00~11:30 本庁舎1階
●6月23日(金)
9:00~10:00 大滝総合支所
11:00~11:30 本庁舎1階
※日程は変更となる場合があります。
問 秘書広報課
☎22-2505

ポテくまのテーマソング「ポテくまマーチ」発売中！

市役所総合窓口、吉田・大滝・荒川総合支所でCD1枚500円にて販売



特定健康診査・健康診査集団健診日程表

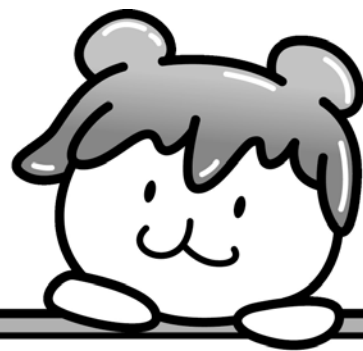

ポテくまくんから皆さんへ

健診受けて いきいき健康な毎日を!

いきいきとした毎日を過ごすには、健康管理が重要なポイントです。健診を受けて自分の生活スタイルに合った健康づくりに取り組みましょう。

とき	ところ	送迎地区
秩 父 地 区		
7月10日(月)	秩父保健センター	
7月15日(土)		
7月18日(火)	大田公民館	伊古田・品沢・堀切・小柱
8月8日(火)	原谷公民館	
8月9日(水)		
8月10日(木)		黒谷
8月18日(金)	久那公民館	
8月19日(土)	秩父保健センター	
8月21日(月)		
8月22日(火)	尾田蒔公民館	
8月23日(水)		
8月24日(木)		
8月31日(木)		
8月24日(木)		田村
9月1日(金)	秩父保健センター	
9月2日(土)		
9月4日(月)		
9月5日(火)		
9月6日(水)		
9月6日(水)		※秩父市役所発
9月11日(月)	高篠公民館	
9月12日(火)		
9月13日(水)		
9月15日(金)	秩父保健センター	
9月19日(火)		
9月20日(水)		
9月21日(木)	影森公民館	
9月22日(金)		浦山
9月25日(月)	福祉女性会館	
9月26日(火)		
9月27日(水)		
9月28日(木)		
9月30日(土)	秩父保健センター	※秩父市役所発
吉 田 地 区		
7月11日(火)	やまなみ会館	下吉田・久長・取方桜井の各町会
7月12日(水)		阿熊・上の原・井上の各町会
7月13日(木)		上吉田東・上吉田西・石間・太田部の各町会
大 滝 地 区		
7月14日(金)	大滝老人福祉センター	大滝地区全域
荒 川 地 区		
7月24日(月)	荒川農村環境改善センター	名水久那・石原・若御子の各町会
7月25日(火)		上田野・荒川日野の各町会
7月26日(水)		荒川中央・下白久・上白久・日向・贄川の各町会

※健診会場行きの送迎バスが出ます。

主に中小企業で全国健康保険協会(協会けんぽ)に加入されている本人とその家族の方は、協会けんぽが実施する特定健診を受診してください。詳しくは、協会けんぽ埼玉支部保健グループ(☎048-658-5915)まで

対 象 ・秩父市国民健康保険の加入者で、今年度中に40~74歳になる方
・後期高齢者医療保険の方

健診料 64歳以下の方 1,000円
65歳以上の方 無料

内 容 身体計測・血圧測定・血液検査・尿検査・心電図・医師の診察など

※今年度も尿検査における食塩摂取量推定調査を集団健診で行います。

■対象者に、健診申込書を郵送します。申込書に同封されている返信用封筒にて、郵送でお申し込みください。また、保険年金課、吉田・大滝・荒川総合支所市民福祉課、各保健センター、各公民館の窓口でも申し込みができます。お住まいの地域にかかわらず、どの会場でも受診できます。ただし、申し込みの人数等により、ご希望の健診日に受診できない場合がありますのでご了承ください。

※人間ドックを受診される方は、健診を受けられません。

■保険年金課 ☎25-5201
吉田・大滝・荒川総合支所市民福祉課
吉田 ☎72-6082 大滝 ☎55-0863
荒川 ☎54-2395

がん検診が受けられます

胸部レントゲン撮影(肺がん検診・結核健診)、大腸がん検診、前立腺がん検診、肝炎ウイルス検診が、集団健診の各会場で受けられます。これらの検診は、加入している医療保険に関係なく、対象の年齢の方はどなたでも受診できます。また、事前の申し込みは不要です。対象年齢など詳しくは「平成29年度秩父市健康カレンダー」の5ページをご覧ください。

■・■秩父保健センター ☎22-0648
吉田保健センター ☎77-1112
大滝保健センター ☎55-0102
荒川保健センター ☎54-2231

10月2日(月)～31日(火) 個別健診指定医療機関

中央	あいおいクリニック、あさひ診療所、あらいクリニック、井上医院、今井内科クリニック、内田医院、大谷津医院、クリニック公園ばし、健生堂医院、近藤医院、関根医院、高橋内科クリニック、秩父市立病院、秩父生協病院、秩父第一病院、秩父脳外科内科クリニック、つちはし眼科内科クリニック、蓮沼医院、松本クリニック、三上医院	影森	石塚内科胃腸科医院、片田医院、秩父病院、本強矢整形外科病院
		吉田	新井医院、上吉田医院
		大滝	秩父市大滝国民健康保険診療所
		荒川	浅海医院、三上医院
		横瀬町	荒船医院、荻原医院、松田医院
		皆野町	金子医院、清水病院、松本医院、みなの整形外科医院
原谷	石塚クリニック、倉林外科胃腸科医院、五野上医院、山田クリニック	長瀬町	倉林医院、長瀬医新クリニック、南須原医院
高篠	金子クリニック、水野医院	小鹿野町	小鹿野中央病院、鈴木内科眼科クリニック、堤医院、原医院、本間医院、横田内科・呼吸器科クリニック

個別健診では、結核健診・がん検診を一緒に受診できません。結核健診・がん検診を受診希望の方は、集団健診を受診してください。

もっと詳しく検査したい 人間ドックを受けましょう

国保に加入の35歳以上の方

対象 次の条件を全て満たす方

- ① 検診日に国民健康保険の資格を取得してから6か月以上経過している方
- ② 検診日に満35歳以上の方
- ③ 申請時に国民健康保険税を完納している世帯に属する方

補助額 28,000円(年度1回)
申請 受診前に申請してください。
 希望の指定医療機関に申し込み、予約後に保険証を持参して保険年金課もしくは吉田・大滝・荒川総合支所市民福祉課窓口で申請してください。申請は受診日の前月1日から受け付けます。

受診時に検診料から補助額が差し引かれる「人間ドック検診利用券」を交付します。
● 特定年齢人間ドック
 平成29年度中に満50歳・満60歳になる方は、補助額が30,000円になります。

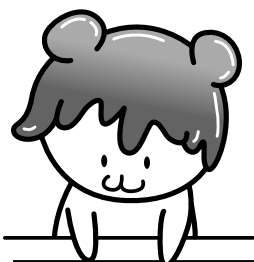

後期高齢者医療保険に加入の方 人間ドックを受けましょう

対象 次の条件を全て満たす方

- ① 検診日に6か月以上市内に在住し、後期高齢者医療保険の被保険者の資格を有する方
- ② 申請時に市税および後期高齢者医療保険料を完納している世帯に属する方

補助額 28,000円(年度1回で、検診額が28,000円未満の場合はその金額)
申請 受診後に申請してください。
 人間ドック検診料の領収書、検診結果表の写し、印鑑を持参し、保険年金課もしくは吉田・大滝・荒川総合支所市民福祉課窓口で申請してください。口座振込のため、金融機関名と口座番号がわかるもの(通帳など)をご持参ください。

人間ドック補助制度対象検査項目

一般理学的検査・身体計測・心電図検査・肺機能検査・聴力検査・眼科系検査・腹部超音波検査・尿一般検査・血液学的検査・血清学的検査・生化学的検査・糞便検査・胸腹部X線検査・消化器系(食道・胃・十二指腸)X線検査・面接の全項目
 ※がん検診等、オプション部分は自己負担です。

指定医療機関一覧(順不同)

あらいクリニック	秩父市本町1-18 ☎25-2711
※国保町立 小鹿野中央病院	小鹿野町小鹿野300 ☎75-2332
埼玉医科大学病院	入間郡毛呂山町毛呂本郷38 ☎049-276-1550
※高橋内科クリニック	秩父市中村町3-3-36 ☎27-0155
※秩父病院	秩父市和泉町20 ☎22-3022
※秩父生協病院	秩父市阿保町1-11 ☎23-1300
秩父第一病院	秩父市中村町2-8-14 ☎25-0311
藤間病院 総合健診システム	熊谷市末広2-138 ☎048-522-0600
皆野病院	皆野町大字皆野2031-1 ☎62-6300

※後期高齢者医療保険制度で補助金の申請を本人に代わり、医療機関が行う「受取代理制度」を採用する病院

! 人間ドックと健診のどちらか1つの助成しか受けられません。ご注意ください。

申請・問 保険年金課 ☎25-15201
 吉田・大滝・荒川総合支所市民福祉課
 吉田 ☎72-16082
 大滝 ☎55-10863
 荒川 ☎54-12395

人権擁護委員制度を ご存じですか？

6月1日は、人権擁護委員
法が施行された日です。

●人権擁護委員ってどんな人？

人権擁護委員は、法務大臣が委
嘱した民間のボランティアの人た
ちです。この制度は、日ごろ、地
域に根ざした活動を行っている民
間のボランティアの人たちが、地
域の中で人権思想を広め、人権侵
害が起きないように見守り、人権
を擁護していくことが望ましいと
いう考えから設けられたものです。

現在、約1万4千人（秩父市は
10人）の委員が全国の市町村に配
置され、講演会や座談会を開催し
たり、法務局や市役所等の人権相
談所で市民の皆さんからの相談を
受けるなど、積極的な活動を行っ
ています。皆さんの一番身近な相
談相手です。

●人権相談所のご案内

さいたま地方法務局秩父支局と
市では、人権擁護委員による人権
相談所を開設しています。（詳細
は27ページをご覧ください）

人権に関する悩み事などお気軽
にご相談ください。相談は無料で
秘密は守られます。

問 さいたま地方法務局秩父支局

☎ 22-10827

総務課 ☎ 22-12251

民生委員制度は 創設100周年を迎えました

民生委員制度の源である岡山県
の「済世顧問制度」が創設された
大正6年（1917年）から数えて
100年を迎えることにより、また、
毎年5月12日を「民生委員・
児童委員の日」とし、18日まで活
動を広める取り組みを行います。

民生委員・児童委員、主任児童
委員はこれからも常に地域住民の
立場に立って、さまざまな人々と
連携・協力しながら、誰もが安心
して生活できる地域社会づくりの
ために活動を続けます。

福祉のことで困ったときは、お
住まいの地域の民生委員・児童委
員、主任児童委員までお気軽にご
相談ください。

問 社会福祉課 ☎ 25-15204

民生委員・児童委員の ご紹介

4月1日付で、次の方々が厚生
労働大臣ならびに埼玉県知事から
委嘱されました。

民生委員・児童委員（敬称略）

長島 友良（上黒谷）

関根佐恵子（下山田）

問 社会福祉課 ☎ 25-15204



新町会長さんのご紹介

次のとおり町会長の交代がありましたので、お知らせ
します。（平成29年4月21日現在。敬称略）

町会名	会長名	町会名	会長名
日野田町	町田 眞一	堀 切	中睦 敏夫
上野町	福嶋 和夫	小 柱	清 水 豊
近戸町	山口 忠次	下吉田	坂本 雅夫
金室町	浅賀 初男	久 長	鈴木 直三
永田町	西 正男	阿 熊	新井 久
相生町	明石 和彦	井 上	竹内 芳文
巴 川	小林 明男	上吉田東	高田 忠一
中久那	齋藤 進一	上吉田西	山口 辰雄
上久那	岩田 武	石 間	新舟 文男
太田下	富田 勝政	石 原	大澤 貞一
太田上	神田 精一	若御子	宮崎 信夫
伊古田	園田 政吉	下白久	太幡 勝徳
品 沢	上原 和美		

困ったときは一人で悩まず

「行政相談」をご利用ください

皆様の行政上の困りごとについて、相談相手となる
行政相談委員として次の方々が4月1日付で委嘱され
ました。

再任	根岸 進氏	新任	山口 実氏
	彦久保 幸子氏		磯田 喜次氏
			山中 澄子氏

行政相談委員は、民間の有識者の中から総務大臣が
委嘱しているもので、市民の皆さんから広く行政（国
や県）に対する苦情や意見・要望などをお聴きして苦
情の解決を促進するとともに、それらの意見をもとに
行政運営の改善を進めることを仕事としています。

日程など詳細は27ページをご覧ください。

このほか、総務省関東管区行政評価局でも相談を受
け付けております。

行政苦情110番

☎ 0570-090110

☎ 048-600-2336

HP 「行政苦情110番」で検索！

問 市民生活課 ☎ 26-1133（直通）

市職員人事異動

平成29年4月1日付で市職員の人
事異動がありましたので、課(所)
長職以上についてお知らせします。

【部長級相当職】

配置換

▽財務部長 藤代 元

昇格

▽福祉部長 浅見 利春

▽地域整備部長 廣瀬 恭一

▽荒川総合支所長 鈴木日出男

▽市立病院事務局長 大野 輝尚

【次長級相当職】

▽配置換
▽財務部次長兼市民税課長
三上 和明

▽財務部専門員兼FM推進課長
根岸 仁

▽財務部技監兼管財課長
新井 利典

▽環境部次長兼清流園所長
平沼 邦夫

▽市民部次長兼秩父図書館長
北堀 芳明

▽福祉部次長兼高齢者介護課長
浅香 貴雄

▽福祉部専門員兼こども課長
松本 直子

▽地域整備部次長兼道づくり課長
逸見 進

▽市立病院事務局次長兼大滝国民
健康保険診療所事務局長
青野 孝司

▽教育委員会事務局次長兼学校指
導監 山中 正広

▽昇格
▽総務部専門員兼総務課長
高橋 互

▽総務部技監兼工事検査課長
柴岡 康夫

▽財務部専門員兼財政課長
柳原 徳男

▽環境部専門員兼環境立市推進課
長 新井 公夫

▽環境部専門員兼森づくり課長
町田 秀夫

▽環境部技監兼下水道課長
浅賀 照夫

▽市民部専門員兼市民課長
山中 令子

▽地域整備部専門員兼道路維持課
長 関田 雄一

▽市立病院地域医療連携室専門員
持田 功子

▽教育委員会事務局専門員兼文化
財保護課長 中野 茂

▽議会事務局次長 野口 眞

▽監査事務局長兼選挙管理委員会
事務局長 新井 正巳

▽配置換
▽移住相談センター管理幹
山越 達也

▽改革推進課長 黒澤 康彦

▽秘書広報課管理幹 柳井戸直樹

▽工事検査課管理幹 新井 伴明

▽契約課長 橋本 喜雄

▽市民生活課長 江田 直人

▽秩父地域包括支援センター所長
池田 幸代

▽保健センター管理幹
原嶋美智子

▽道路管理課長 中村 智

▽吉田総合支所地域振興課長
根津 均

▽大滝総合支所市民福祉課長
浅見 一男

▽荒川総合支所市民福祉課長
山中 浩

▽市立病院事務局管理課長
手島 均

▽市立病院事務局医事課長
森下 喜子

▽会計課長 島田 典彦

▽学校教育課長 諸 敦夫

▽監査事務局管理幹兼選挙管理委
員会管理幹 三橋 洋美

▽部長級相当職退職者
▽福原 隆夫

▽岡田 啓介

▽井上 雄二

▽風間 操

▽課長級相当職退職者
▽新井 敏子

▽加藤 佳二

▽井上 敏

株式会社ベンチャーウイスキーに 市民栄誉賞を授与

市内のみどりが丘工業団地で操業
している(株)ベンチャーウイスキー
(肥土伊知郎社長)に、このたび市
民栄誉賞を授与しました。

これは同社が、英国で3月に開
催された世界的に権威のあるウイ
スキーコンテスト「ワールドウイ
スキーアワード(WWA)2017」の
「シングルカスクシングルモルトウ
イスキー部門」で世界最高賞を受賞
し、市の名を世界に轟かせた功績を
称えたものです。

今回の受賞は、一つのたる(カス
ク)から取り出したモルトウイ
スキーを競う、特に受賞が難しいとさ
れる部門で、国内の企業で初とな
る快挙です。肥
土社長は、地元
で大麦などの原
料調達に努め、
「純秩父産のウ
イスキー造りに
挑戦していきたい」と今後の抱
負を語っていま
した。



(株)ベンチャーウイスキー
肥土社長

ご寄附ありがとうございました

次の方々から、社会福祉のために
寄附をいただきました。温かな善意
に感謝し、ご紹介します。(平成29
年3月)

- ▶3月17日、秩父市史跡を訪ねる会
様から、47,915円
- ▶3月28日、秩父ロータリークラブ
様(町田靖夫会長)から、タオル
693本

東日本大震災義援金・平成28年熊本地震災害義援金

東日本大震災義援金および平成28年熊本地震災害義援金へ多くの温か
いご支援をお寄せいただきありがとうございます。

- 東日本大震災義援金(4月21日現在) 52,107,274円
- 平成28年熊本地震災害義援金(4月21日現在) 521,065円

お預かりした義援金は、日本赤十字社埼玉県支部へ送金し、義援金配
分委員会を通じて全額被災された方々のもとへ届けられます。義援金を
お寄せいただきました個人・団体の皆さまに、心から御礼申し上げます。

※義援金の受付期間は平成30年3月31日まで延長されました。

☎社会福祉課 ☎25-5204

市役所では省エネルギーと公務能率向上のため、10月31日(火)まで「クールビズ」
を実施しています。ご理解とご協力をお願いします。☎人事課 ☎22-2207

税のお知らせ

市役所で自動車税(県税)のお支払いがでなくなりました

5月は自動車税(県税)の納期です。昨年までは、市役所窓口でのお支払いをお願いしていましたが、コンビニエンスストア等が活用できる納税環境の整備が進んだことから、県税の収納事務を市町村へ委任する制度が廃止されました。今後は市役所窓口でのお支払いはできませんので、金融機関等への期限内納付にご協力をお願いします。

問 会計課 ☎ 25-15219

軽自動車税の減免

対象 障害者手帳等をお持ちの方のために使用される軽自動車等で、一定の要件を満たす場合 **申請に必要な書類等**

(未納の)納税通知書・運転者の運転免許証・印鑑・障害者手帳等、申請者の身分を証明できるもの

申 5月初旬発送の軽自動車税納税通知書到着後、必ず納期限(5月31日(水))までに市民税課または、吉田・大滝・荒川総合支所市民福祉課へ申請してください。

問 市民税課 ☎ 22-2209

軽自動車税を口座振替で納めている方へ

5月31日(水)の納期限から6月上旬に軽自動車税納税証明書(車検用)を申請する場合には、申請の際に、軽自動車税の引き落とし額を記帳した「通帳」をお持ちください。

軽自動車税納税証明書(車検用)の発行には、軽自動車税を納めたことを確認する必要がありますが、金融機関から市へ引き落としの報告が届くまでの間、納税の確認ができません。納税の確認ができない場合、納税証明書(車検用)を発行することができませんので、ご理解とご協力をお願いします。

なお、口座振替で納税した方には、6月中旬に納税証明書を郵送します。

市税等の納付は口座振替が便利!
市税等(市県民税、固定資産税・都市計画税、軽自動車税、国民健康保険税)は口座振替による納付をお勧めします。申込方法等詳しくはお問い合わせください。

問 収納課 ☎ 22-2210

平成29年度の所得課税(非課税)証明書は、6月1日(木)から交付します

本人と同一世帯以外の方が申請する場合は委任状が必要です。

問 市民税課 ☎ 22-2209
吉田・大滝・荒川総合支所税務担当

吉田 ☎ 77-1113
大滝 ☎ 55-0101
荒川 ☎ 54-2111

税務関係証明書請求時の身分確認書類について

所得課税証明書、評価証明書、納税証明書など税務関係証明書の請求の際には、本人確認のため、運転免許証、パスポート、身体障害者手帳など**官公署が発行した顔写真付きの身分証明書**が必要です。

お持ちでない方は、事前にお問い合わせください。

問 市民税課 ☎ 22-2209
資産税課 ☎ 25-6076
収納課 ☎ 22-2210

中小企業者の皆さんへ 融資制度をご利用ください!

中小企業振興資金(秩父市ハイパワー資金)	
【取扱金融機関】	商工中金熊谷支店および、埼玉りそな銀行、武蔵野銀行、埼玉信用金庫、足利銀行、東和銀行の各秩父支店
資金用途	運転資金・設備資金 (借入金の返済、税金の支払いは対象外となります。)
主な申込要件	①市内に店舗、工場もしくは事業所(法人の場合は本社)を有している、または新たに有しようとしていること ②市税を完納していること ③本制度による融資を過去に受けている場合は、その融資を完済していること
融資限度額	運転、設備合わせて2,000万円
利率	融資実行時の長期プライムレートと同率 ※利率の2分の1を限度として、融資額に対する年1%分の利子を市が予算の範囲内で補助します。 (平成28年3月末現在の長期プライムレート0.95%)
融資期間	運転5年以内・設備7年以内(いずれも据置6か月以内)
担保	必要に応じて
保証人	【商工中金】原則1人以上 【他の金融機関】協議による
信用保証	【商工中金】必要に応じて 【他の金融機関】原則必要
実際にご負担いただく利子	①融資実行時の長期プライムレートが2.5%の場合… 2.5%-市補助分1%=1.5% ②融資実行時の長期プライムレートが1.2%の場合… 1.2%-市補助分0.6%(利子率の1/2を限度)=0.6%

※融資利率等は改定される場合がありますので、申し込み前に必ずご確認ください。

問 商工課 ☎ 25-5208

小口融資制度・特別小口融資制度		
【取扱金融機関】	埼玉りそな銀行、武蔵野銀行、埼玉信用金庫、足利銀行、東和銀行、埼玉信用組合の各秩父支店	
名称	小口融資制度	特別小口融資制度
主な申込要件	①継続して1年以上市内に住所および事業所(法人の場合は本社)を有し、かつ、同一事業を営んでいること ②市税を完納していること ③許認可等が必要な業種の場合、有効な許認可等を受けていること	左記に加えて ①常時使用する従業員が20人(商業、サービスは5人)以下であること ②本制度による保証の他に埼玉県信用保証協会の保証を付した借入金のないこと ③市県民税の所得割(法人は法人税割)があること
融資限度額	運転、設備合わせて1,000万円	
利率	年1.65% ※市で行う利子補給制度の対象となります。各事業所に対し、年間支払利子の20%(日本政策金融公庫の国民生活事業融資制度と合わせて上限10万円)を市が予算の範囲内で補助します。 20%の利子補給を受けた場合、実際に負担する利率は1.32%です。	
融資期間	運転5年以内(据置6か月以内) 設備7年以内(据置12か月以内)	
担保	必要に応じて	不要
保証人	個人:原則として不要 法人:原則として代表者	不要
信用保証	年0.45%~1.59% (埼玉県信用保証協会の審査により決定) 当初契約どおりの融資期間内に完済すると、信用保証料の全額を市が補助します。	年0.7%~0.8% (埼玉県信用保証協会の審査により決定)

通話料無料! 防災行政無線の放送内容が聞きづらい場合は電話で確認ができます。

防災無線ダイヤル カクニンくん ☎ 0800-800-5747

2017年5月号 10

光化学スモッグにご用心!

5月から9月にかけて、光化学スモッグが発生しやすい時期となります。特に晴れて日差しが強く、気温が高く風が弱い日は要注意! 光化学スモッグは、目やのどの粘膜に刺激を与え、健康被害を引き起こす原因となります。

◎注意報が発令されたら

- ・屋外での激しい運動は避けましょう。
- ・目などに刺激を感じたらすぐ家に入りましょう。
- ・病弱な人、乳幼児、お年寄りなどは、健康な成人よりも被害を受けやすいので注意しましょう。
- ・自動車の使用を控えるようご協力ください。

※被害を受けたときは、市役所までご連絡ください。

◎発生を知らせる連絡体制

光化学オキシダント濃度が0.12ppm以上になると「光化学スモッグ注意報」が発令されます。この場合、市は直ちに関係機関へ通報し、市民の皆さんへは市の防災行政無線等によりお知らせします。

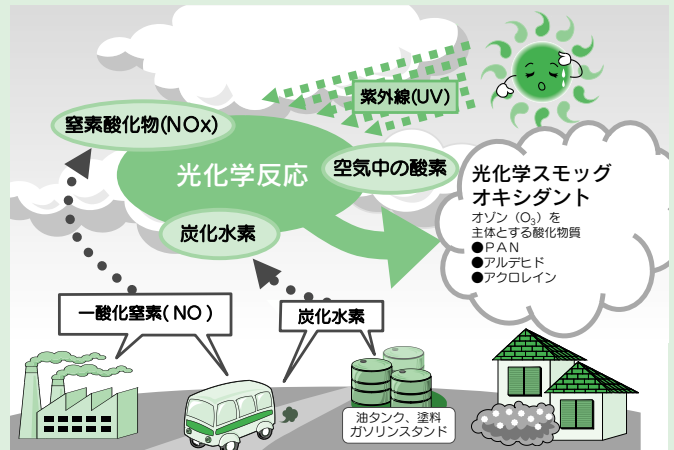

また、安心安全メールを受信している方には、携帯電話のメールで情報を配信します。

☎生活衛生課 ☎25-5202

光化学スモッグ情報はこちらでも確認できます

埼玉県環境部大気環境課ウェブページ

「埼玉県の大気状況」

<http://www.taiki-kansi.pref.saitama.lg.jp/>

「光化学スモッグ情報」(携帯電話用サイト)

<http://www.taiki-kansi.pref.saitama.lg.jp/m/> (各社共通)

PM2.5情報をお知らせします

微小粒子状物質(PM2.5)による大気汚染が懸念されていますが、埼玉県では県内の大気測定局において常時監視結果を毎朝8時、正午および夕方5時に公表し、PM2.5の濃度が暫定指針(日平均70 $\mu\text{g}/\text{m}^3$)を超えるおそれがある場合、注意喚起を行うこととしています。

市においては、埼玉県の注意喚起情報を基に防災行政無線、市☎、安心安全メールにより市民の皆さんに注意を呼びかけます。その場合は次の対応を心がけてください。

- 不要不急の外出を減らしましょう
 - 屋外での長時間の激しい運動を減らしましょう
 - 換気や窓の開閉を必要最小限にしましょう
- 呼吸器系や循環器系の疾患のある方、子どもや高齢の方は影響を受けやすく、個人差も大きいと考えられるため、特に体調の変化に注意してください。

☎生活衛生課 ☎25-5202

PM2.5の測定結果について

埼玉県ホームページ

<http://www.pref.saitama.lg.jp/page/pm25.html>

市内の空間放射線量測定状況

市内の放射線量測定結果は、測定したすべての地点で基準値を下回りました。測定箇所や測定値など詳細は市☎をご覧ください。

☎生活衛生課 ☎25-5202

学校給食等の放射能測定を実施

これまで市で実施した学校給食等の放射能測定結果について、放射性物質はすべて「不検出」でした。測定結果の速報等は、市☎で公表していますのでご覧ください。

※「不検出」とは「検出下限値」未満のこと。「検出下限値」は検体の比重によって異なる。

☎保健給食課 ☎22-2443



公共工事の入札結果 (税込500万円以上)

入札契約方法	契約日 【完成予定】	事業名 【事業場所】	契約金額 【予定価格】 (税込/円)	率※	契約業者	工事担当課
一般競争入札	3月6日 【3月】	幹線7号線道路舗装工事(第2工区)(再1)【太田市内】	17,002,332 【19,970,280】	85.14%	㈱新井建設	道路維持課 ☎26-6385

※印:一般競争入札、指名競争入札は「落札率」、随意契約は「契約率」を表します。
☎工事の内容…表中の工事担当課、契約関係…契約課 ☎25-5216

「秩父市安心安全メール」にて、防災・防犯情報、防災行政無線放送の内容、火災情報を配信中!
右のQRコードを読み取るか、t-chichibu@sg-m.jpに本文が空白のままメールを送ってください。



環境立市 ちちぶ

5月10日(水)から 省エネ型冷蔵庫への買い替えに 助成金を交付します!

家庭の省エネ推進のため、省エネ性能に優れた冷蔵庫を新たに購入し、それまで使用していた冷蔵庫をリサイクル処理に出す市民の皆さんに、買い替え費用の一部を助成します。

助成要件

- ・使用している冷蔵庫（買い替え前のもの）をリサイクル処理に出すこと
- ・4月1日以降に秩父市内の販売店で、次の要件を満たす冷蔵庫を購入すること
- ・統一省エネルギーラベル4つ星または5つ星（目標年度2021年基準）であるもの
- ・ドア数が2ドア以上であるもの
- ・購入した冷蔵庫を申請者自らが居住する市内の住宅（自宅）で使用すること
- ・申請者に市税の滞納がないこと

助成金額 2万円

申請書類

秩父市省エネ家電買い替え助成金交付申請書兼請求書（添付書類）

- (1)家電リサイクル券排出者控の写し
- (2)新しく購入した冷蔵庫の領収書の写し
- (3)未納税額のないことの証明書（市税納税状況の確認に係る同意をする場合は不要）

申請方法

- ・申請書類を環境立市推進課（歴史文化伝承館1階）へ指定期間内（フロー参照）に提出してください。
- ・申請は郵送でも可能ですが、指定期間内必着とします。書類の到達が確認できる郵便（書留等）でお送りください。

☎環境立市推進課 ☎22-2378

助成金申し込みの流れ

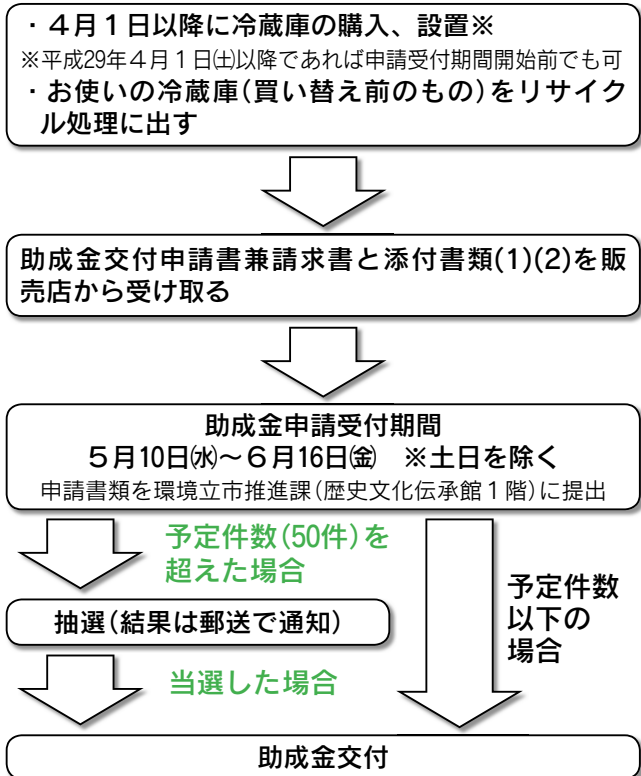

5月10日(水)から 太陽光発電パネルへの設置補助 事前受付を開始します!

市では、太陽光発電パネルを設置する市民の皆さんや事業者を対象に、設置費の一部を補助します。

補助対象

- ・市内に住所または事業所を有する方(※)または有することとなる方 ※事業所に設置する場合、申請者名は事業者名(代表者名)となります
- ・市税を滞納していない方
- ・太陽光発電設備を設置し、電力会社と受電契約する方
- ・補助対象の設備について、市の他の助成を受けていない方
- ・**交付決定前に工事(瓦一体型太陽光発電パネルの設置工事を含む)を着工していないこと**

申込方法

- ・「事前申込書」に必要事項を記入し、環境立市推進課（歴史文化伝承館1階）へ指定期間内（フロー参照）に提出してください。
- ・「事前申込書」は、郵送でも可能ですが、指定期間内必着とします。申込書の到達が確認できる郵便（書留等）でお送りください。

❗昨年度は前期と後期に分けて2回募集を行いました、今年度は募集期間を分けて1回だけ募集を行います。

☎環境立市推進課 ☎22-2378

対象設備要件	<ul style="list-style-type: none"> ・定格出力4kW以上のもの ※10kW以上も対象（すでに太陽光発電設備を設置していて増設する場合は、既設の設備を含めた公表最大出力の合計値が4kW以上となるものが対象） ・余剰電力を売電するもの、もしくは発電した電力をすべて自家消費するもの ※全量売電するものは対象外 ・建物（住宅、事業所、車庫等）に設置するもの ※地面等に設置するものは対象外
補助金額	4万円（定額）

※過去に秩父市太陽光発電設備設置費補助金の交付を受けた方は、この補助金の申し込みをすることはできません。

補助金申し込みの流れ

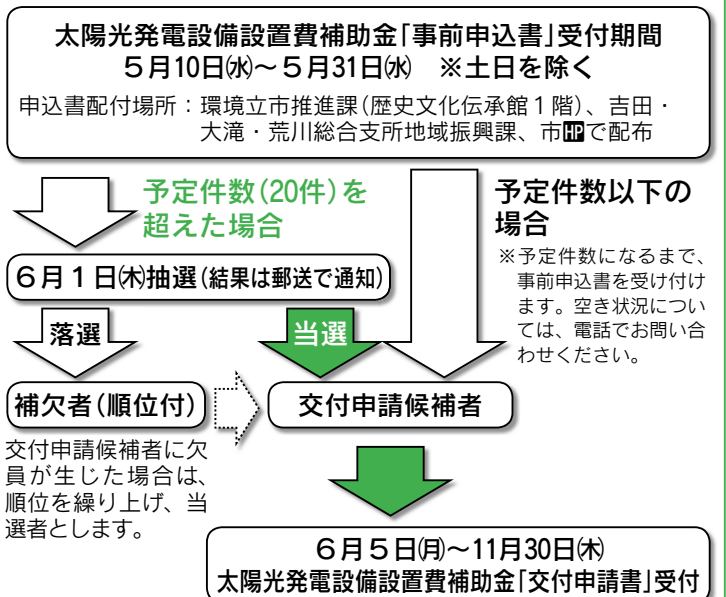

※交付申請書の書類審査の後、「交付決定通知書」を送付します。交付決定前の着工（瓦一体型太陽光パネルの設置工事を含む）は不可。

森林資源を生かした産業を再生し、森林を蘇らせる活動をサポート!

秩父市、横瀬町、皆野町、長瀨町、小鹿野町の1市4町と、国、県および林業関係者で設立した「秩父地域森林林業活性化協議会」では、秩父産木材の利用促進や普及啓発、人材育成・雇用に関する事業、さらには森林・林業に関連するイベントへの支援を行います。

対象事業 左表のとおり
対象者 森林組合、林業事業者、木材関係者、特定非営利活動法人、住民の組織する団体等

交付対象事業区分	補助の目的	補助対象経費	①補助率 ②補助金限度額
(1)公共施設や民間住宅等での木材利用の推進	秩父産木材の利用促進および普及啓発を図る。	秩父産木材の年間使用量材積5m以上または施工面積50㎡以上(ただし、過去にこの補助を受けた場合はその実績を上回る) ※秩父産材であることの証明書類が必要	①定額 ②1事業者につき 200千円
【こんな事業にオススメ】※施工場所、事業者の地域制限なし! ・秩父産材を使った住宅の新築・リフォーム等をしたい! ・ショールームを秩父産材で木質化してもっと秩父産木材をPRしたい!			
(2)新たな森林産業への支援	秩父圏域の豊富な森林資源を活用し、特産品化を進め、新たな森林産業の育成を図る。	謝金、旅費、需用費、役務費、委託料、使用料および賃借料	①10/10(補助対象経費200千円以下の部分) 1/2(補助対象経費200千円を超える部分) ②1事業につき 1,000千円
【こんな事業にオススメ】 ・秩父産材による家具、木工品等の開発をしたい! ・秩父特有の森林資源を活かした特産品の開発をしたい!			
(3)森林・林業分野における人材育成・雇用への支援	新規就労者や担い手の確保、育成および従業者の技能向上を図る。	賃金(新規就労者分に限る)、謝金、旅費、需用費、役務費、委託料、使用料および賃借料、研修費、教材費	①10/10(補助対象経費200千円以下の部分) 2/3(補助対象経費200千円を超える部分) ②1事業につき 1,000千円
【こんな事業にオススメ】 ・従業員に資格(森林管理士、林業技士、樹木医、森林インストラクター、住宅建築コーディネーター、狩猟免許等)を取得させて人材育成につなげたい! ・雇用を増やすため、就職セミナーに出展したい! ・小、中学校で未来の担い手を育てる出前講義を実施したい!			
(4)森林・林業に関連するイベントへの支援	秩父圏域における森林・林業の活性化やPRを図る。	謝金、旅費、需用費、役務費、委託料および賃借料	①定額 ②1事業につき 100千円
【こんな事業にオススメ】 ・都内で、秩父の森や木をPRするイベントを開催したい! ・秩父でチェーンソーの技術大会を開催して林業を盛り上げたい!			

①補助金の交付終了後、複数年に

②活動内容や技術等に関する情報を広く公開すること

わたり活動が継続できること

応募方法 申請書を5月15日(月)6月30日(金)に、市役所森づくり課に提出してください。申請書の様式は、森づくり課にあります。**(HP「森の活人」からダウンロード可)**

交付決定 応募内容を協議会で審査し、予算の範囲内で決定します。

支援する期間 平成30年3月31日(土)まで

※詳しくはお問い合わせください。
森づくり課 ☎22-2369

森林の管理には届け出が必要な場合があります

森林を所有することになった方、所有されている方は、次の場合に届け出が必要となります。これは、適正な森林施業を確保し、森林資源の状況を把握するために設けられている制度です。



立木を伐採するとき・土地の形質の変更(林地開発)をするとき

届出対象者 森林所有者等(自己の森林であっても届け出は必要です)
 ※伐採する(権原を有する)者と伐採後の造林をする(権原を有する)者が異なる場合は連名での届け出となります。

届出期間 伐採を開始する日の30~90日前

届出事項 森林の所在場所、伐採面積、伐採方法、伐採樹種、林齢、伐採期間、伐採後の造林方法等

届出書の提出先 森づくり課または吉田・大滝・荒川総合支所地域振興課

※なお、森林で1ヘクタールを超える土地の形質の変更(林地開発)をする場合、保安林内で立木の伐採や土地の形質の変更等を行う場合は、県の許可等が必要となりますので、埼玉県秩父農林振興センター林業部(☎25-1312)へお問い合わせください。

森づくり課 ☎22-2369

森林の土地の所有者となったとき

届出対象者 個人・法人を問わず、売買や相続等により森林の土地を新たに取得した方

届出期間 森林の土地の所有者となった日から90日以内

届出事項 届出者、前所有者の住所氏名、所有者となった年月日、所有権移転の原因、土地の所在場所・面積・用途等

※添付書類として、登記事項証明書または土地売買契約書の写し、土地の位置を示す図面が必要です。

届出書の提出先 取得した土地のある市町村に届け出をする必要があります。秩父市内の土地を取得した場合は、森づくり課または吉田・大滝・荒川総合支所地域振興課へ提出してください。

詳しくは森づくり課までお問い合わせください。

※水源地域に指定されている土地の売買等をする場合には、30日前までに、県への届出が必要となりますので、埼玉県秩父農林振興センター林業部(☎25-1312)へお問い合わせください。水源地域の区域は、県の**HP**で確認できます。

新!

はつらつ筋力アップ教室



●教室の特徴●

- ・県が認めた、「効果の実証された健康プログラム」
- ・あなただけの、「自宅でする個別運動プログラム」を作成
- ・体力測定、体組成測定、血液検査などを教室開始前後で行い、効果が数字でわかる!
- ・日頃のウォーキングを楽しくするため、ゲーム式万歩計を無料貸し出し
- ・移動式筋力トレーニングマシンを導入。
- ・約半年間の教室で、あなたの健康づくりを長期間サポートなどなど、他にもいろいろあります!

大好評の運動教室を今年度も実施します!
教室参加により効果があつた方が続出しています!!
運動を始めようと思っている方、運動してもなかなか効果がでない方、ぜひ参加してみませんか。

教室開催場所	いきがいセンター	やまなみ会館	荒川農村環境改善センター
実施曜日 および時間	水曜日 午前コース(月2回)	月曜日 午後コース(月2回)	木曜日 午前コース(月2回)
	午前コース(午前9時30分~11時30分)、午後コース(午後1時30分~3時30分)		
オリエンテーション 初回血液検査日 時間 会場	7月3日(月) 午前9時30分~ 秩父保健センター	7月21日(金) 午前9時30分~ 吉田保健センター	7月7日(金) 午前9時30分~ 荒川農村環境改善センター
	※会場が教室開催場所と異なります		

実施期間 7月~平成30年1月(会場により日程が異なります。詳細はお問い合わせください。)

対象者 6か月間トレーニングを継続できる市民ならだれでもOK! 男性も大歓迎!!

定員 各コース30人
(申し込み多数の場合は抽選)

参加費 無料

申・問 6月23日(金)までに希望する会場の保健センターへまたは窓口にて

・【いきがいセンター会場】
秩父保健センター ☎22-0648

・【やまなみ会館会場】
吉田保健センター ☎77-1112

・【荒川農村環境改善センター会場】
荒川保健センター事務所 ☎54-2231

オレンジカフェ開催します



「オレンジカフェ」は、認知症の人やその家族、地域住民、医療や介護の専門職など、地域の誰もが参加でき、楽しい時間を過ごしながら仲間づくりや情報交換ができる場です。認知症になっても安心して生活を送ることができる地域づくりの一環として、地域の介護施設や事業所にご協力いただき開催します。

どなたでも参加いただけますので、ぜひお気軽にお出かけください。詳細は下表をご覧ください。

申 開催日の1週間前までに地域包括支援センターまたは各カフェへ

問 秩父地域包括支援センター ☎22-2582

カフェ	開催日時・会場		
オレンジカフェ 「あおば」 小柱196 ☎62-5357	5月27日(土) 午後2時~3時30分 会場: デイサービスふたば 定員: 20人 参加費: 100円	10月24日(火) 午後1時30分~3時30分 会場: 大田公民館 定員: 30人 参加費: 100円	
オレンジカフェ 「まんよう」 下吉田7624-4 ☎26-7515	7月8日(土) 午後2時~3時30分 会場: 万葉の郷 定員: 30人 参加費: 100円	9月9日(土) 午後2時~3時30分 会場: 万葉の郷 定員: 30人 参加費: 100円	11月11日(土) 午後2時~3時30分 会場: 万葉の郷 定員: 30人 参加費: 100円
オレンジカフェ 「グリーンカフェ楓」 荒川上田野766-1 ☎54-3210	6月3日(土) 午後1時30分~3時30分 会場: デイサービスセンター楓 定員: 25人 参加費: 100円	9月2日(土) 午後1時30分~3時30分 会場: デイサービスセンター楓 定員: 25人 参加費: 100円	11月18日(土) 午後1時30分~3時30分 会場: デイサービスセンター楓 定員: 25人 参加費: 100円
オレンジカフェ 「まちなかカフェ ひだまり」 熊木町24-15 ☎25-2077	6月14日(火) 午後1時30分~3時30分 会場: 生協ちちぶ在宅介護支援センター 定員: 15人 参加費: 100円	9月13日(火) 午後1時30分~3時30分 会場: 生協ちちぶ在宅介護支援センター 定員: 20人 参加費: 100円	12月13日(火) 午後1時30分~3時30分 会場: 生協ちちぶ在宅介護支援センター 定員: 15人 参加費: 100円

地域包括支援センターだより

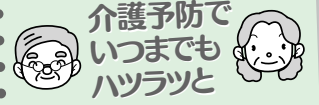

介護予防でいつまでもハツラツと

問 秩父地域包括支援センター ☎22-2582

市立病院からのお知らせ

術前・術後リハビリテーションを行っています

市立病院では、年間600件弱の手術を行っています。ここ数年の傾向として、手術を受ける患者さんは高齢の方が増えてきています。高齢者は、複数の疾病を持ち合わせている場合が多く、平衡感覚や筋力の低下、認知機能の低下などが認められます。

手術では、少なからず患者さんの体に負担がかかります。体に強い負担がかかると、合併症を引き起こすことがあります。代表的な合併症は、痰がうまく出せないために起こる術後肺炎や長く寝ていることによる深部静脈血栓症などがあります。合併症を予防し、術後の体力低下を必要最小限に留め、早期の回復を誘導するためには、術前からのリハビリテーションが有効であることが分かっています。市立病院では、専門の理学療法士がマンツーマンで、安全で楽な動作を指導し、スムーズな術前・術後リハビリテーションを提供しています。

手術を受ける患者さんにとって、手術は、怖くて、孤独なものとの印象があるかもしれません。医師や看護師、理学療法士も治療チームの一員として、積極的に手術患者さんをサポートします。

手術を予定されている患者さんで、リハビリテーションを希望される方は、担当医または診療科看護師に、相談してください。
問 市立病院各診療科 ☎23-0611

たばこのポイ捨て・歩きたばこは止めましょう!

たばこは喫煙所で! 携帯灰皿といっしょにマナーと良心を携帯しましょう

芸術のまち ちちぶ イベント・インフォメーション

(6月11日までのイベント)



秩父地域で開催されるさまざまな芸術イベントを紹介いたします。参加イベントは随時募集しています。

ちちぶ芸術祭実行委員会
事務局 (生涯学習課)
☎22-0420

皆野町の風景を描く展

とき 5月25日(木)～28日(日)午前10時～午後5時

ところ ヤマブ味噌蔵ホール

内容 和紙に岩絵の具で描いた大型作品群。60歳から始めた夢への挑戦。(入場無料)

問梅津

☎090-5434-7299

第14回子ども放課後を豊かにする会 チャリティ 風薫る音香るコンサート

とき 5月28日(日)午後2時～

ところ ミューズパーク音楽堂

内容 柴田真由美 (Mez)、山下萌 (M)、高橋望 (D) によるチャリティコンサート。(3,000円) 障害者活動センター・キックオフ ☎24-5004

盆栽展

とき 6月3日(土)～4日(日)午前9時～午後5時 (最終日は午後3

「ちちぶ芸術祭」 参加イベント

募集!



市民の皆さんの芸術文化活動を「ちちぶ芸術祭」参加イベントとして募集し、市報やホームページ等で広く紹介します。

参加できるイベント 秩父郡市内で7月～10月に開催される市民参加による音楽・演劇・絵画などのさまざまな芸術文化イベント

申込期限 5月25日(木)までにイベントの日程・内容等の概要に写真を添えて提出してください。(写真・様式は任意)

問ちちぶ芸術祭実行委員会事務局 (生涯学習課)
☎22-0420

5月は「自転車マナーアップ強化月間」です

「自転車ものれば車のなかまいい」

運動の重点目標

①自転車交通ルールの遵守およびマナーの向上

自転車は、車道が原則、歩道は例外です。車道では、左側端に寄って通行しましょう。

飲酒運転・二人乗り・傘差し・携帯電話やスマートフォンの使用など危険な運転は絶対にやめましょう。

②自転車の点検整備の促進

「埼玉県自転車点検整備の促進に関する条例」により、自転車利用者は使用する自転車の点検整備に努めることとされています。定期的に自転車の点検整備を行いましょう。

③自転車損害保険等の加入の促進

自転車加害者となり、重い損

離職中の看護職の方は 届け出をお願いします

法律の改正により、看護職の資格をお持ちで就業していない方は埼玉県ナースセンターへ届け出が努力義務になりました。

転居や出産育児等で離職した方は届け出をお願いします。

届出方法は、埼玉県看護協会HP上の「とどけるん」のページから入力できます。または埼玉県ナースセンターにご連絡いただければ、届出方法について詳しくご案内します。

問埼玉県ナースセンター
☎048-824-7220

害賠償責任を求められる事故が発生しています。賠償責任保険に加入しましょう。(賠償責任保険は、自転車店や保険会社等で取り扱っています。)

④幼児・児童および生徒・高齢者の自転車乗用時のヘルメットの着用促進

自転車に乗る時は、ヘルメットの着用を勧めましょう。幼児や児童が自転車を運転するときや、幼児や児童を自転車に乗せるときは、ヘルメットを必ず着用させましょう。

問市民生活課

☎26-1133

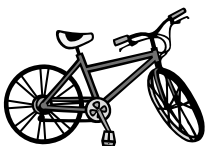

ルールを守って正しく動物を飼いましょう!

犬や猫などの愛護動物を捨てた者は100万円以下の罰金に処せられます。

※この内容は、「動物の愛護及び管理に関する法律」で定められています。

加工食品の原料原産地表示の見直しが議論されています

食品表示は、消費者が食品を選ぶときの大切な情報です。

これまで、食品表示は「食品衛生法」、「JAS法」、「健康増進法」と3つの法律で定められていました。わかりにくいと指摘されていたことを踏まえ、3法を統合し「食品表示法」と改称され、新たに平成27年4月から施行されています。

このうち、加工食品の原材料の産地情報については、輸入品の場合は原産国名の表示が義務付けられ、国内製造品の場合は22食品群と4つの個別品目に限り義務付けられています。

しかし、原料原産地に対する消費者の関心が高いことや、さらに海外からの輸入の増加が見込まれるなど、安全性の確保に向け抜本的な見直しを行う必要があるといわれています。

これらを鑑み、消費者庁と農林水産省は有識者による「加工食品の原料原産地表示制度に関する検討会」を設置、議論し、平成28年11月に中間取りまとめを公表しました。

その内容を大まかに紹介します。まず大きな方針として、義務表示の対象を国内で製造または加工した全ての加工食品に広げ、(ただし、製造・加工した場所での販売、容器包装に入れない販売等は除く)また、原料産地表示の表示方法は、国別重量順表示(国別に重量の割合の高いものから順に国名を表示すること)を原則とすることになりました。

しかし、国別重量順表示にすると、産地の切り換えが生じるたびに容器包装を変更しなければならず、事業者には手間や費用負担が生じます。

このため原材料については「可能性表示」(「A国またはB国」などと表示する)や「大括り表示」(3か国以上の外国を「輸入」とくくって表示する)などの例外表示を設けたり、中間加工原材料については製造地表示(「ベルギー製造」などを認める方針としています)。

説明会や、パブリックコメント等を経て具体的な食品表示基準の改正が予定されていますので、消費者・事業者として提言がありましたら申し出てみてはいかがでしょうか。

秩父市消費生活センター

☎25-5200

毎週月～金曜日(祝祭日はお休み) 午前9時～正午、午後1時～4時

5月31日(水)

皆さんも参加しましょう!

「チャレンジデー2017」

チャレンジデー

を知っていますか? チャレンジデーは、5月の最終水曜日に、同じ人口規模の自治体間が、当日の午後9時まで市内全域で、ウォーキングやラジオ体操、水泳や球技などの運動を15分以上行った市民の参加率(%)を競い合うもので、勝った場合には、秩父市旗を相手の自治体のメインポールに1週間掲揚いただくという市民総参加型のスポーツイベントです。



今年、5月31日(水)に開催され、対戦相手は秋田県鹿角市に決まりました。秩父市は現在5年連続で勝利しています。

5月31日は、ぜひスポーツに取り組んだいただき、あわせて市報5月号と一緒に配布された参加報告用紙の提出にご協力をお願いします。

問 市民スポーツ課 ☎25-5230

第59回 秩父宮記念 ミュージアの森チャレンジ ロードレース大会 交通規制のお知らせ

とき 平成29年6月11日(日)

交通止め規制時間 (図参照)

A区間: 午前9時～正午 B区間: 午前9時～午前11時30分(予定) (交通規制予告看板あり)

※最終走者が通過後に解除となります。ご迷惑をお掛けしますが、ご理解とご協力をお願いします。

問 市民スポーツ課 ☎25-5230

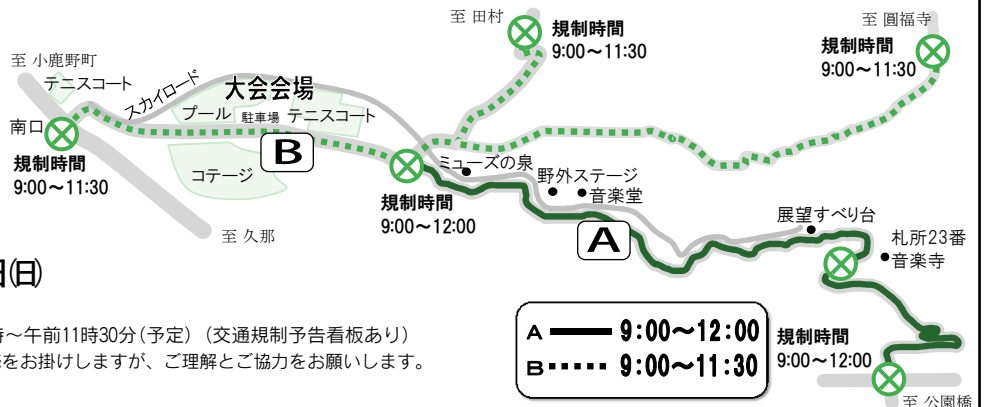



問 企業支援センター ☎21-55522

問 観光課 ☎25-5209

対象
 (1) 市内に事業所を有する中小企業者
 (2) (1)と連携して補助対象事業に取り込む中小企業者
補助対象事業 市が重点産業として定める分野（ドローン（無人航空機）等、自動走行システムおよび医療福祉関係）に関連する新技術の開発、新製品の試作・開発等
補助対象経費 原材料費、加工費、委託費、機械装置費、運搬費等
補助額 補助対象経費の3分の2以内（上限100万円）。ただし、予算の範囲内となります。
 ※申請手続き等の詳細は、市HPまたは☎にてご確認ください。
 問 企業支援センター ☎21-55522

※市報4月号19ページに、特別料金200円（小中学生は100円）で入館できる「秩父市民こ優待券」（有効期限・平成29年6月30日）が付いていますのでご利用ください。

	改定前	
	個人	団体
一般	410円	360円
小・中学生	200円	150円

↓

	改定後	
	個人	団体
一般	500円	450円
小・中学生	250円	200円

市では、先端産業分野への事業参入にチャレンジする中小企業を応援します！

秩父まつり会館の入館料を改定します

7月1日(土)から秩父まつり会館の入館料が次のとおり改定となりますのでお知らせします。

ソフトテニスの全国大会で好成績!

3月に千葉県で行われた全国小学生ソフトテニス大会において《皆野ジュニア》の小泉・根岸（皆野町）ペアが「ダブルス・高学年男子の部」で優勝、黒澤・宮崎（坂戸市）ペアが「ダブルス・低学年男子の部」で、全国9位となりました。



左：小泉 瑠唯くん（吉田小6年）
 右：黒澤 類くん（吉田小5年）

がんばる商店街!

チャレンジ祭り開催!

とき 6月4日(日) 午前10時～午後4時

見て！聞いて！遊ぼう！
 ところ ウニクス秩父内
 内容 いろいろな景品が当たる抽選会（先着350人）やチャレンジ祭りオリジナルのゲームで高得点を目指すチャレンジ検定！など。お好みのお菓子やおもちゃをGETしよう！
 チャレンジ祭りに参加しませんか
 「チャレンジ祭り」は、秩父の農産物や地域特産品の魅力をより広く伝えるため、生産者や秩父の商店主が消費者とふれあいながら自社の商品を販売・PRできる地

域参加型のイベントです。商品のPRから地域情報発信まで、秩父周辺の消費者の方はもちろん観光客の皆さまにも、ご自慢の一品をお届けください。
出店条件 秩父および秩父を中心とした周辺エリアに関連する生産者、商業者、団体等。その他詳細につきましては、実行委員会までお問い合わせください。
 問 チャレンジ祭り実行委員会
 cf.unicus@gmail.com

次回ナイトバザール

とき 6月17日(土)午後7時～
 お楽しみに!



神塚 美心ちゃん
「パパママねえね」
「だいすき♥」
(大野原)



高柳 結翔くん
「お外で遊ぶの大好き」
「楽しいよ!」
(山田)



井上 嵩大くん
「我が家の」
「フードファイター★」
(上影森)



町田 陽向くん
「電車だいすき♥」
(浦山)



応募方法

1～1歳半程度の市内在住のお子さんの写真を同封し、住所・保護者の氏名・電話番号・お子さんの氏名(ふりがな)・性別・生年月日・コメントを明記の上、秘書広報課までご応募ください。(メールの場合は、件名に「わが家のアイドル」、本文に必要事項を入力し、500KB以上の画像を添付の上、hisyo@city.chichibu.lg.jp まで) 抽選に漏れた方も、2歳になる月まで再抽選します。
※携帯電話のカメラで撮影する場合は、サイズを2M(1080×1920)以上に設定してください。

夢をかなえる 未来にはばたく

秩父地域の高校

地域とともに「交通安全啓発活動」への取り組み
(皆野高校)



春の全国交通安全運動の初日である4月6日、生徒たちが交通安全を呼びかけながら手作りしたお守りを配布しました。この取り組みは、埼玉県道路公社と秩父警察署の協力により皆野寄居有料道路料金所で実施している3年目の取り組みです。

このお守りは、3月に生徒たちが色鮮やかなフェルト生地を裁断し、10cmほどの大きさにハート形に組み合わせ、中に香り袋を入れて交通安全の願いを込めて300個製作したものです。交通安全を呼びかけるメッセージカードも新たに作成しました。



生徒は、道行くドライバーに「安全運転をお願いします」と声をかけながら、チラシと一緒に交通安全お守りをドライバーに手渡しました。ドライバーの皆さんからも「ご苦労さま、大切にします、安全運転でいきます」と言われてうれしそうでした。生徒は「真心を込めて作ったお守りなので、身近に置いてもらって無事故を心掛けてほしいです」と語りながら、自分たちも交通安全に気をつけようという気持ちを新たにしていました。

市民文芸

短歌

受話器から四人の孫の合唱が聞こえてきます夫誕生日
四十二年間警察官の務め終え退官迎えし息子に安堵す
雪掻きも老いの身なれば辛いものそのまま置こういつしか融ける
田のしめり膝をついての芹を摘み夕餉のおかず一品ふやす
受かったぞあととり孫よりメール来てパアツと広がる家族の笑顔
歌一首メモした言葉あれこれと数日かかりて出来上がりたり
孫に会うようなつもりでカーテンを開けてシンピジウムの花におはよう
大好きな春が来たよと亡き母と初めて交わす心の会話
結願の寺に着くなり一礼し長命水をおささんば直線の道
街かどでヨロヨロパタパタ一歳児ママとおさんば直線の道

※次回6月号は俳句を掲載します

綾部 光芳 選

- 桜木町 木村 一枝
- 栃谷 竹村 ハク
- 三峰 千島サマ井
- 日野田町 加藤しげ子
- 中村町 加藤 晴次
- 下影森 浅賀 ツネ
- 黒谷 中村 美代
- 大畑町 江原由美子
- 山田 町田ヨウ子
- 道生町 坂井 和子

短歌、俳句の応募は、住所・お名前(ふりがな)を明記の上、必ず官製はがきで秘書広報課までお送りください。1通に2首または2句まで、各1通までです。

短歌 5月末締切→7月号に掲載
俳句 6月末締切→8月号に掲載



除草しておもてなし準備

羊山公園・芝桜の丘を多くの方に楽しんでいただいている裏には、芝桜除草ボランティアによる除草作業があります。今年度は11人の応募があり、4月7日に第1回目の除草作業を行いました。芝桜除草ボランティアの皆さんが、園内の草むしりやゴミ拾いをしました。今後も10月まで週1回の除草作業をする予定です。



今年も花を届けます

4月2日、吉田久長のビニールハウスにおいてマリーゴールドの種まきが行われました。シェーン吉田の会を中心に行われている「花いっぱい運動」で、吉田中学校の生徒さんも参加して、4万5千株の種を一粒ずつポットに入れていきました。6月には吉田地域を中心に市内各地に配布され、街道がきれいな花で彩られます。

尾田蒔バレーボールクラブ、県大会準優勝!



尾田蒔バレーボールクラブは、埼玉県民総合体育大会リーダー(中学生)の部で準優勝しました。尾田蒔バレーボールクラブは、秩父郡市の中学校からバレーボールが好きな子どもが結成したチームです。小島教明監督や各コーチの下で、部員たちは励まし合い練習し、持てる力を十分に発揮して今回の成績を成し遂げました。

春の交通事故防止運動街頭キャンペーン



4月6日・7日、春の交通事故防止運動の街頭キャンペーンを国道140号宮平交差点で実施しました。秩父地方交通安全協会大滝支部、秩父市交通安全母の会大滝支部の皆さんは、秩父警察署の協力を得て、朝早くから街頭に立ち、通勤先やお出かけ先に向かう運転者に対して、安全運転を呼びかけました。

牧水の滝へ金魚を寄贈



3月23日、秩父商栄組合(澤井清市組合長)から、羊山公園「牧水の滝」に金魚300匹が寄贈されました。同組合は毎年、羊山公園の桜や芝桜の開花時期に合わせて、金魚を寄贈していただいています。今年も、悠々と泳ぐ金魚の姿が、訪れる方々の目を楽しませてくれます。



手作り布ぞうり

3月21日に古池区農村センターで、縁側カフェ事業「布ぞうりを作りながら和気あいあいとお茶飲み会」を行いました。地域の方が講師となり、和気あいあいと作り方を教えました。お茶やおしゃべりして楽しみながらの細かい手作業は、老化防止、引きこもり防止に繋がると成功を収めました。

☞ ホームページを参照

3 戦没者等のご遺族の皆さんへ 第十回特別弔慰金が 支給されます

戦没者等の死亡当時のご遺族で、平成27年4月1日において、公務扶助料や遺族年金等を受ける方がいない場合に、第十回特別弔慰金として記名国債が支給されます。
対象 次の順番による先順位のご遺族お一人です。

1. 弔慰金の受給権者
2. 戦没者等の子
3. 戦没者等の死亡当時、戦没者等と生計関係を有しており、かつ、戦没者等と氏が同じである

- ①父母、②孫、③祖父母、④兄弟姉妹
4. 右記3以外のご遺族
- ③祖父母、④兄弟姉妹

5. 右記1〜4以外のご遺族で、戦没者等の死亡時まで引き続き1年以上生計関係を有していた三親等内の親族

請求期限 平成30年4月2日(月)
請求手続 社会福祉課または吉田・大滝・荒川総合支所市民福祉課

※すでに、請求が済んでいる方は再度請求する必要はありません。
※詳しくはお問い合わせください。

☎ 社会福祉課 ☎25-5204
吉田・大滝・荒川総合支所市民福祉課

吉田 ☎72-6082
大滝 ☎55-0101
荒川 ☎54-2116

4 守ろう人間の尊さを 5月は赤十字運動月間

5月8日は、「世界赤十字デー」(赤十字の創始者アンリー・デュナンの誕生日)です。赤十字は皆さんから寄せられた活動資金により、世界の人命尊重の活動を行っています。

皆さまのご協力をお願いします。
※今年度より、赤十字の支援者を「社員」から「会員」に改めました。
☎ 社会福祉課 ☎25-5204

5 戸別合併処理浄化槽の 設置をお考えの方へ

市では、合併処理浄化槽処理区域のご家庭を対象に、戸別合併処理浄化槽の設置事業を行っています。この事業で戸別合併処理浄化槽を設置する場合、申請者の方は、5〜7人槽で10万円、10人槽では13万円の負担で戸別合併処理浄化槽(本体)を設置することができます。(配管費用は個人負担)

● 転換には補助制度もあります

この事業によって、単独処理浄化槽またはくみ取り便槽から戸別合併処理浄化槽に転換する場合、単独処理浄化槽(くみ取り便槽)の撤去、および配管に要する費用に対し上限30万円を補助します。

申込締切 11月30日(木)

詳しくは、☎または下水道課へ
☎ 下水道課 ☎25-5218

1 「会議室」「談話室」「視聴覚・音楽室」の施設使用を再開します

4月号16ページ「施設使用再開のお知らせ」でご案内した、歴史文化伝承館2階の「会議室」(定員25人)、「談話室」(定員8人)、「視聴覚・音楽室」(定員21人)の施設使用を5月中旬より再開します。使用を希望される方は、生涯学習課までお問い合わせください。

なお、「調理室」「美術・陶芸室」「多目的室」については、準備が整い次第市報にてお知らせします。
☎ 生涯学習課 ☎22-0420

2 5月1日〜6月30日 不正大麻・けし撲滅運動実施

大麻の栽培・所持は、法律で禁止されています。けしには栽培が禁止されている種類があります。大麻や栽培してはいけないけしを発見したら、ご連絡ください。
☎ 秩父保健所 ☎22-3824

広告

広告

7 巡回聴覚障害者相談
とき 6月7日(水)午前10時～正午
集合場所 歴史文化伝承館5階第5会議室集合
対象 聴覚障がいのある方(聴覚障がい者と関わりのある方も可)
 ※どんな内容でも相談できます。家庭訪問をご希望の方は事前にご連絡ください。
問 埼玉聴覚障害者情報センター
 ☎ 048-814-3353
 FAX 048-814-3355

6 8020よい歯のコンクール
 80歳以上(平成29年4月1日現在)で自分の歯が20本以上ある方、自薦・他薦は問いませんので、ぜひご参加ください。(当コンクール表彰未経験の方に限ります)
○秩父郡市審査会
とき 6月25日(日)午前10時～
ところ 秩父保健センター
届・固 6月22日(木)までに推薦者名(自薦の場合は本人)、対象者名、年齢、生年月日、電話番号を秩父保健センター(☎22-0648)へ



9 平成29年工業統計調査にご協力を
 平成29年6月1日を基準日として、「工業統計調査」を実施します。この調査は、従業者4人以上のすべての製造事業所を対象とする政府の重要な調査で、統計法に基づく報告義務のある基幹統計調査です。
 調査の結果は、中小企業施策や地域振興施策などの基礎資料として活用されます。
 皆さまの調査へのご理解・ご協力をお願いします。
問 情報政策課 ☎22-2204

8 平成28年度情報公開制度・個人情報保護制度の運用状況
情報公開制度
 公文書の公開請求等件数
 ・市民等の公開請求 12件
 ・市民等以外の公開申出 13件
 請求等に対する決定内容
 ・公開 19件
 ・部分公開 4件
 ・非公開 2件
個人情報保護制度
 個人情報情報の開示請求件数 5件
 請求に対する決定内容
 ・部分開示 4件
 ・不開示 1件
詳 市HPまたは市役所本庁舎1階情報提供コーナーで閲覧できます。
問 総務課 ☎22-2251

申・問 建築住宅課 ☎26-6869
 吉田総合支所地域振興課
 ☎ 72-6083



住宅名(所在地)	住宅の詳細
井ノ尻B棟 (中村町3-8-9)	間取り: 3LDK (H15築) 家賃: 60,000円 (一律) 駐車場: 3,000円 (1戸1台)
広瀬 (下吉田7775-3)	間取り: 3LDK (H5築) 家賃: 50,000円 (一律) 駐車場: 2,000円 (1戸1台)

10 特定公共賃貸住宅空家入居者募集
申込者の資格
 ① 市税等の滞納がないこと
 ② 同居する親族があること
 ③ 入居しようとする世帯全員の収入月額が、15万8千円以上、48万7千円以下であること
 ④ 明らかに住宅に困っていること
 ⑤ 申込者本人を含む同居世帯の全員が、暴力団員ではないこと

募 集



広告

教室・講座

入居予定時期 8月ごろを予定
 ※申込者多数の場合は抽選
 ※申込書は期間前にも配布(HP掲載)
申・岡建築住宅課 ☎26-6869
 吉田・大滝・荒川総合支所地域振興課
 吉田 ☎72-6083
 大滝 ☎55-0861
 荒川 ☎54-2114

住宅名[募集戸数] (所在地)	住宅の詳細
柳田[1戸] (柳田町10-4)	間取り: 3DK(H5築) 家賃: 20,900円~41,100円 駐車場: 3,000円 (1戸1台)
美原[1戸] (吉田久長85-1)	間取り: 3DK(S61築) 家賃: 14,400円~23,500円 駐車場: 500円 (1戸1台)
皆谷原[1戸] (荒川日野669-1)	間取り: 3DK(H2築) 家賃: 19,400円~38,000円 駐車場: 2,000円 (1戸1台)

11 市営住宅入居者募集
 受付期間 5月22日(月)~26日(金)
 申込者の資格
 ①市内に住所または勤務地があり、市税等の滞納がないこと
 ②同居する親族があること
 ③入居する世帯全員の収入の総額が、基準の範囲内にあること
 ④明らかに住宅に困っていること
 ⑤申込者本人を含む同居世帯の全員が、暴力団関係者ではないこと

12 バドミントン教室
 と き 6月3日(土)~7月1日(土)
 の毎週土曜日午後7時~9時、7月9日(日)午前9時~正午(全6回)
 ところ 文化体育センター第一アリーナ
対象 小学4年生以上の男女(一般を含む)
参加費 一般(高校生・学生・大人) 1,200円 小中学生700円
申・岡 5月27日(土)までに ☎・FAX
 (☎・FAX 54-2066) または文化体育センター(☎24-4004・FAX 23-4720)へ
 ※申込用紙は文化体育センターにあります。

13 アーチERY教室
 と き 6月4日(日)・11日(日)・18日(日)午前10時~正午(全3回)
 ところ 文化体育センターアーチェリー射場
対象 中学生以上(中学生の方は保護者同伴)。車いすの方もお気軽にご参加ください。
参加費 1,000円(3回分)
服装 動きやすい服装(ジャージなど)
申・岡 5月28日(日)までに文化体育センター(☎24-4004)へ
 ※午後5時以降の申し込みは☐で
 秩父市アーチェリー協会事務局へ
 ☐chichibu-archery@outlook.jp

14 文化体育センターの教室
 ●骨盤体操教室(月曜夜の部)
 と き 6月5日~8月21日の月曜日、午後7時~8時30分(7月3日・10日・17日を除く全9回)
申込開始日 5月22日(月)
定員 80人
参加費 3,000円
 ●骨盤体操教室(金曜午後の部)
 と き 6月2日~7月28日の金曜日、午後1時30分~3時(6月23日・30日、7月21日を除く全6回)
申込開始日 5月26日(金)
定員 80人
参加費 2,000円
申 参加費を添えて文化体育センター(☎24-4004)へ
 (午前9時~午後5時、火曜休館)
 ※5月22日(月)は午後9時まで受付

15 温水プール 骨盤体操&エクササイズ教室
 と き 6月21日~7月12日の毎週水曜日、午前10時~正午(全4回)
内容 姿勢を整える骨盤体操と水中エアロビクスをセットにしたエクササイズ教室
講師 濱中 優子先生
定員 20人(先着順)
参加費 1,500円
申・岡 5月21日(日)午前9時から窓口または☐で温水プール(☎22-7411)へ

広告

広告

16 ホットフラクラブ 受講者募集中

ホットフラとは、フラダンスとタヒチアンダンスをミックスした踊りです。初心者の方大歓迎！

とき 原則第1・3水曜日、午後1時30分～3時

ところ 原谷公民館ホール

講師 逸見 真紀先生

募集人員 15人(先着順)

参加費 3か月ごとに3,000円

申 原谷公民館 ☎22-0658

17 市民初心者 スポーツシューティング射撃教室

とき 5月21日(日)午前8時～受付、8時30分射撃開始

ところ ぐんまジャイアント射撃場

種目 トランプ射撃100個撃ち(安全講習から実射まで指導)

参加資格 市内在住・在勤で、散弾銃を所持し、初心者の方

定員 20人(申込順)

参加費 6,000円(クレー代、保険料等を含む)

申 秩父クレー射撃協会 長島 ☎65-0532

18 体力作り初心者ランポン教室

とき 5月15日～6月9日の毎週月・金曜日、午後7時～9時(全8回)

ところ 文化体育センター第1アリーナ

参加費 200円(初回受付時のみ)

定員 60人

持ち物 ラケット、卓球ができる軽装

申 当日会場にて

※随時受け付け、途中参加可

申 秩父市卓球連盟 中畝 ☎25-4818



19 県立秩父特別支援学校 前期学校公開

とき 5月30日(火)午前9時30分～11時50分(受付9時20分)

内容 施設見学、授業参観、学校概要説明等

対象 お子さんの教育や進路に関する悩みや不安等をお持ちの保護者および関係者、担任の先生

申 県立秩父特別支援学校支援相談部 ☎24-1361 FAX 21-1044

20 学校支援ボランティア研修

秩父特別支援学校の活動を支援していただけるボランティアの育成研修を開催します。

とき 【1日目】6月26日(月)午前9時～午後4時30分

【2日目】7月3日(月)午前8時45分～午後4時

ところ 県立秩父特別支援学校

定員 20人(両日参加できる方)

参加費 無料

申 6月16日(金)までに秩父市社会福祉協議会(☎22-1514)へ(平日午前8時30分～午後5時15分)

21 久那クラシックギタークラブ 第5回発表会

とき 5月21日(日) 午後1時30分開演

ところ 影森公民館 ※入場無料

申 久那クラシックギタークラブ ☎090-4624-0861

22 第43回おさらい発表会 民謡「歌と踊りの祭典」

とき 6月11日(日)正午～午後4時

ところ 地場産センター4階ホール

内容 民謡、民舞、津軽三味線、唄、ほか ※入場無料

申 富士三絃会 久富 ☎23-8009

23 熊谷高等技術専門校秩父分校 介護職員のための Word&Excel 2013

とき 7月1日(土)・8日(土) 午前9時～午後4時

受講料 2,000円

テキスト代 2,160円

申 6月1日(木)～10日(土)に往復はがきを左記へ送付またはHPにて

申 熊谷高等技術専門校秩父分校 ☎368-0035 上町3-21-7

☎22-1948

HP 「熊校秩父分校」で検索!

広告

24 第47回秩父フリーマーケット



とき 5月21日(日)午前10時～午後3時(雨天の場合は5月28日(日))
ところ 羊山公園(緑と太陽の丘)

秩父地区更生保護女性会(フリーマーケット実行委員会事務局)
☎080-4863-9449
市役所生活衛生課 ☎25-5202

25 里親入門講座

私たちのまわりには、さまざまな事情で家庭を離れて生活しなくてはならない子どもがいます。そうした子どもたちを、家庭で受け入れてくださる里親を募集します。今回、多くの方に「里親制度」を理解していただくため、「里親入門講座」を開催します。

とき 5月28日(日)午後1時30分～午後4時
ところ 騎西文化・学習センター「キャッスルささい」

内容 ①里親制度について

②里親さんの子育て体験談

③質疑応答、意見交換

費用 無料

申・岡熊谷児童相談所里親担当(☎048-521-4152)へ事前にお問い合わせください。

26 大切な人を自死(自殺)で亡くされた方の「語らいのつどい」

とき 6月9日(金)午後1時30分～3時30分
ところ 秩父保健所

内容 同じ体験をされた方同士が安心して語り合う場を提供します。

対象 家族や親戚、友人、職場の同僚など身近な人を自死(自殺)で亡くされ、自ら参加を希望する方

参加費 無料

申・岡 前日までに秩父保健所保健予防推進担当(☎22-3824)へ

27 第40回ふれあい住宅デー

とき 6月11日(日)午前10時～午後2時30分

ところ 埼玉土建秩父支部事務所、尾田蔭公民館、秩父勤労者福祉センター、影森小学校(同時開催)

内容 包丁研ぎ、住宅なんでも相談、工作・職人コーナーなど。尾田蔭公民館では、網戸の張り替え(実費)や、まな板削りを埼玉土建秩父支部事務所駐車場・影森小学校では、

タイルアート、メダカすくいを開催。来場者には水ヨーヨー、風船をプレゼント!お楽しみ会抽選会(先着50人)もあります。

※会場では実施する募金は、毎年社会保障のため市へ寄付しています。

申 埼玉土建一般労働組合秩父支部 ☎21-1361

28 大田佳弘ピアノリサイタル



今年で13回目となるピアノリサイタル。耳なじみのある曲もたくさん。ぜひご来聴ください。

とき 6月4日(日)午後1時30分

開場、2時開演

ところ ミューズパーク音楽堂

曲目 シューベルト/セレナーデ・即興曲、ショパン/子犬のワルツ・舟歌・ピアノソナタ第2番

演奏者 大田佳弘、和田萌子

入場料 一般2,000円、学生(小中学生、高校生)無料

岡 未来の響き事務局 大田 ☎24-4546

✉camelliaforestota@gmail.com

29 こどもエコクラブ田植え体験

とき 6月10日(土)午前9時佐久良橋下左岸集合(午前中で終了予定)

内容 佐久良橋下で田植え体験(埼玉県生態系保護協会秩父支部が施行します)

対象 小中学生とその保護者

定員 30人

持ち物 長靴、タオル、帽子、水筒、汚れてもよい服装等

申 6月7日(水)までに左記へ

岡 こどもエコクラブ 新井 ☎22-4594、加藤 ☎23-2259、高橋 ☎77-1350

広告

広告

**30 秩父演劇鑑賞会第116回例会
「古今亭菊之丞独演会」**

とき 6月4日(日)午後6時開演
6時30分開演
ところ 歴史文化伝承館2階ホール
チケット 3,000円(小中学生、高校生、障がい者は1,500円)
※当日会場にて販売

31 繭づくりから繋ぐ秩父銘仙

繭づくりから始まり、秩父銘仙ができるまでの養蚕・製糸・機織りまでを体験します。

とき	
第1回 養蚕を体験	5月27日(土) 午前10時～午後1時
第2回 製糸・染色を体験	6月24日(土) 午前9時～正午
第3回 機織りを体験	8月2日(水) 午前9時～午後1時

※小学1年生～高校3年生くらいを対象
※参加無料
※詳細はお問い合わせください。

**32 長瀬げんきプラザ
ふれあいファミリーキャンプ**

申・問 (公社) 秩父青年会議所
事務局 嶋田 ☎22-4411

とき 6月24日(土)午前10時～25日(日)午後3時(1泊2日)
内容 テントの設営など、キャンプのイロハを1泊2日で学べる、キャンプ初心者向けのプログラム

対象 小中学生を含む家族
定員 50人
参加費 小中学生4,000円
一般 5,000円
申込期限 6月8日(木)

申・問 ①事業名②参加者指名(ふりがな)③年齢④性別⑤住所⑥連絡先を、はがき・☎・✉・✉で長瀬げんきプラザ(〒369-1131 2長瀬町井戸367 ☎66-0177 ☎66-0106)へ
✉nagatoro.genki@sunamity.co.jp

33 大滝げんきプラザ

●森の空中散歩！親子で楽しむ冒険キャンプ「フォレストアドベンチャー・草木染め体験」

とき 6月17日(土)～18日(日)
ところ ミューズパーク・フォレストアドベンチャー秩父、大滝げんきプラザ泊
対象 小学4年生以上とその家族
定員 50人(申し込み順)
参加費 小学生6,000円程度
大人 7,000円程度

●美の山アジサイ・天然温泉ハイク(一般コース)

とき 6月29日(木)午前9時親鼻駅集合～午後3時50分
対象 一般

定員 20人(申し込み順)
参加費 無料
※天然温泉希望者は実費880円がかかります。

申・問 6月1日(木)から☎で大滝げんきプラザ(☎55-0014)へ

●郷土料理(ツツコ)体験
とき 6月11日(日)午前10時～正午
ところ みどりの村若者センター
定員 20人(抽選)
参加費 500円
申込期限 5月26日(金)(必着)

●プリザーブドフラワー教室
とき 6月18日(日)午前10時～正午
ところ みどりの村若者センター
定員 20人(抽選)
参加費 2,500円
申込期限 6月2日(金)(必着)

●ジャガイモ堀体験
とき 6月25日(日)午前10時～正午
ところ みどりの村若者センター
定員 20人(抽選)
参加費 1,000円
申込期限 6月9日(金)(必着)

申往復はがき(催し名・参加者全員の住所・氏名・連絡先・年齢を記入)をみどりの村管理事務所(〒368-0101 小鹿野町下小鹿野27、☎75-3441)へ

34 みどりの村

●きんぶくセンター
35 ワークショップ
スクラップブック

とき 6月14日(水)午前10時～正午
内容 ペーパーフレーム作り
講師 市川 麻紗子先生
定員 15人
参加費 500円
持ち物 L版写真1枚、はさみ、30cm定規、書けないボールペン

●カメラ女子になる♪ママ向けカメラ教室
とき 6月16日(金)午前10時～正午
内容 写真撮影の基本やコツ
講師 持田 仁先生
定員 20人
参加費 100円
持ち物 カメラやスマートフォン、筆記用具、カメラの取扱説明書

●秩父地区労70周年記念講演会
とき 5月26日(金)午前9時～
申☎で秩父勤労者福祉センター(☎22-1704)へ

36 秩父地区労70周年記念講演会
とき 6月3日(土)午後2時～4時
ところ 秩父勤労者福祉センター
2階集会所A・B
テーマ 「労働組合活動の意義」
～ひとりでも悩まず問題解決～

講師 嘉山将夫(埼京ユニオン委員長)
対象 秩父郡市民
定員 50人(参加無料)

問 秩父地区労 ☎22-1847
(月・水・金曜、午前10時～午後1時、午後2時～午後3時)

25

37 名栗シニア自然塾 オープンニング講座

とき 5月20日(土)

午前10時～午後3時

ところ 名栗げんきプラザ

内容 6月に開催する「名栗自然塾」のオープンニング講座です。名栗げんきプラザの春の自然ガイドウォークとともに、年間コース(全6回、山歩き・間伐体験など)についてのご案内をします。

対象 シニア(おおむね50歳以上)

定員 50人(先着順)

参加費 500円

申込・問い合わせ 名栗げんきプラザ(☎042-979-1011)へ

38 ガイドツアー 「演習林の試験地見学」

とき 5月25日(木)午前9時30分～午後4時(秩父演習林事務所集合)

対象 一般(山道を歩きます)

定員 20人(定員を超えた場合は抽選)

参加費 1,000円程度(資料・保険代)

申込期限 5月17日(水)(必着)

申込所・氏名・生年月日・性別・☎

☑または☑・当日緊急連絡先(連絡の取れる家族等の氏名と電話番号)を明記の上、☑・☑で左記へ

☑秩父演習林利用促進チーム

☎22-0272 ☑23-9620

☑chichibu-riyou@uf.a.u-tokyo.ac.jp

39 埼玉県民の森

●草木染め体験

とき 5月20日(土)・21日(日)

午前10時～午後2時

内容 身近にある植物を使っての草木染め体験

対象 小学生以上(小学生は保護者同伴)

定員 各10人(申し込み順)

参加費 500円

申込期限 5月17日(水)

●植物採取・標本づくり

とき 5月27日(土)

午前10時～午後2時

内容 新緑の県民の森を散策しながら広葉樹の葉を採取して標本を作ります。

対象 小学生以上(小学生は保護者同伴)

定員 10人(申し込み順)

参加費 500円

申込期限 5月24日(水)

●炭焼体験

とき 6月10日(土)

午前9時30分～午後3時

内容 昔ながらの炭窯を使った本格的な炭焼き体験

対象 小学生以上(小学生は保護者同伴)

定員 10人(申し込み順)

参加費 800円

申込期限 6月7日(水)

☎で埼玉県民の森(☎23-8340)へ



秩父宮記念
市民会館からの
お知らせ

一緒に活動しませんか?
レセプションニスト養成講座

レセプションニストとは、ホールの案内係のことで、開場時から終演まで、お客様が快適に過ごし、鑑賞できる環境を整える役目です。開館記念公演として8月20日(日)に上演される「ちちぶオペラミカド」での実践を目指し、レセプションニストとしての基本を学びます。ホールの仕事に興味のある方、人と接することが好きな方、ぜひ一緒に活動しませんか?

ところ 秩父宮記念市民会館

対象 高校生以上の方

※全ての講座に参加できる方を優先します。

定員 15人(定員になり次第締め切り)

申込 6月1日(木)までに、☑または☑(氏名・年齢・性別・住所・連絡先・受講可能な講座を明記)で左記へ

☎23-2298
☑ccbhall@city.chichibu.lg.jp
市民会館☎24-6000

※講座プログラム第1回から5回まで午後2時から4時30分まで

とき	内容
8月20日(日)	ちちぶオペラ公演「ミカド」
9月2日(土)	子供のためのシェイクスピア「リア王」
9月9日(土)	宝くじまちの音楽会「南こうせつ with ウー・ファン」
9月24日(日)	NBAバレエ団公演「ドン・キホーテ」
10月12日(木)	演劇集団キャラメルボックス公演「光の帝国」
10月29日(日)	NHK全国放送公開番組「NHKのど自慢」

平成29年度自主事業

とき	内容	講師
1 6月10日(土)	基礎講座「市民が支えるホール運営～秩父スタイルを考えよう～」ワークショップ「秩父ならではのレセプションニストとは?」	株式会社ワークショップ代表取締役 伊東 正示氏
2 6月17日(土)	実践講座①「レセプションニストとは」接客マナー、もぎり体験ほか	劇場サービスプランナー 門田 恭子氏
3 7月1日(土)	実践講座②「伝える工夫」お客様の誘導、アナウンス体験ほか	
4 7月22日(土)	実践講座③「こんなとき、どうする」本番中に、もし地震が起きたら?	
5 8月5日(土)	実践講座④「案内にチャレンジ」模擬公演を設定して案内にチャレンジ	
6 8月20日(日)	実践講座⑤「レセプションニストデビュー」「ちちぶオペラ ミカド」	



5・6月の無料相談室

市民生活課の無料相談

☎26-1133

相談名	とき・ところ	相談名	とき・ところ
消費生活(多重債務)	月～金曜 9時～12時・13時～16時 秩父市役所(※) ☎25-5200	市 民	毎月第2・4木曜 13時～16時
法 律	6月6日(火)・15日(木) 10時～15時 秩父市役所(※) ※電話予約が必要。5月22日(月)9時から受付、各日先着10人	行 政 手 続	5月9日(火)、6月13日(火) 13時～15時
人 権	毎月第2・4水曜 13時～16時 秩父市役所(※)	登 記	5月17日(水)、6月21日(水) 13時～15時
	5月17日(水) 13時～16時 大滝総合支所	税 務	6月5日(月) 10時～12時
	6月21日(水) 13時～16時 荒川総合支所	労 働・年 金	5月12日(金)、6月9日(金) 13時～15時
行 政 ※時間は いずれも 13時～15時	5月15日(月)、6月19日(月) 秩父市役所(※)	女 性	5月23日(火)、6月27日(火) 13時～15時
	6月5日(月) 吉田総合支所 (振興会館)	不 動 産	5月18日(木)、6月15日(木) 10時～12時、13時～15時 ※歴史文化伝承館5階第4会議室 ※電話予約が必要。 埼玉県宅建協会秩父支部事務局内☎24-1774
	5月22日(月)、6月26日(月) 大滝総合支所	※秩父市役所の相談会場は本庁舎2階です。なお、相談日が祝日の場合はお休みです。	
	5月8日(月)、6月12日(月) 荒川総合支所		

相談名	相談日・内容・問い合わせ
子 育 て	月～金曜 9時～16時 秩父市子育て支援センター (中村児童館内)☎22-7282 吉田子育て支援センター (吉田保育所内)☎77-1145
子どもについての心配ごと	月～金曜 8時30分～17時15分 家庭児童相談室(社会福祉課)☎25-5204
DVについて 生活困窮者への支援について	月～金曜 8時30分～17時15分 社会福祉課☎25-5204 ※吉田・大滝・荒川総合支所市民福祉課でも実施
身体障がい者について	月～金曜 9時～17時 フレンドリー(カナの会) ☎26-7102 ☎62-5613
知的障がい者・障がい児について	月～金曜 9時～17時 フレンドリー(清心会) ☎21-7171 ☎24-9963
精神障がい者について	月～金曜 9時～17時 ※祝日も開催 生活支援センター「アクセス」 ☎24-1025 ☎24-1026
障がい者の就労・生活	月～金曜 9時～17時 秩父障がい者就労支援センター「キャップ」☎21-7171 ☎24-9963
いじめ・不登校等	月～金曜 9時～17時 教育相談室 ☎26-6321
法 律	毎月第2・4木曜 13時～16時(要予約) 場 秩父地方庁舎内 県民相談総合センター ☎048-830-7830
人 権	月～金曜 8時30分～17時15分 人権擁護委員による相談 火曜(第5週を除く)9時～16時 さいたま地方法律局 秩父支局☎22-0827
公 証 相 談	月～金曜 9時～17時 ※事前に☎で予約 場 秩父公証役場 秩父公証役場(西武秩父駅前MTビル1階) ☎23-3788

相談名	相談日・内容・問い合わせ
結 婚	5/13(土) 13時～16時 ※完全予約制(先着8人) 場 福祉女性会館 秩父市社会福祉協議会 ☎22-1514
心 配 ごと	月～金曜 8時30分～17時15分 秩父市社会福祉協議会 ☎22-1514
内 職	月～金曜 9時～16時 場 ジョブプラザちちぶ ジョブプラザちちぶ (地場産センター3階) ☎24-5222
職 業	月～金曜 9時～17時 場 ジョブプラザちちぶ 第3水曜 10時～15時 場 吉田総合支所 商工課 ☎25-5208
中小企業向け 金融よろず	6/14(水) 13時～16時30分 ※前々日までに☎で要予約 場 商工課 商工課☎25-5208 (相談:埼玉県信用保証協会)
労 働 相 談	埼玉県労働相談センター☎048-830-4522 月～金曜、9時～17時(受付:16時30分まで)
かしこい就職方法 教えます	5/17(水)、6/7(水)・21(水) 10時～ 場 秩父勤労者福祉センター(国道140号沿い、秩父第一小前) 定5人(1人45分、要予約) 予約専用受付ダイヤル(セカンドキャリアセンター事務局) ☎048-711-4547 商工課☎25-5208
秩父無料相談会 (若者自立就労 支援事業)	6/14(水) 9時30分～(毎月第2金曜) 場 秩父勤労者福祉センター(国道140号沿い、秩父第一小前) 対就労に不安や悩みを持つ若者(15歳～39歳) 定5人(1人60分、要予約) 予約専用受付ダイヤル(深谷若者サポートステーション) ☎048-577-4727 商工課☎25-5208

※相談日が祝日の場合はお休みです。

図書館だより

秩父市史資料編第十四巻、発売

『秩父市史 資料編』第十四巻が発売されました。秩父図書館で実費頒布します。ご希望の方はお問い合わせください。

内 容 近世文書一松本家文書一
忍藩秩父領割御用日記第六十四冊～第七十三冊
体 裁 B5判 730ページ 布表紙 箱入り
価 格 4,000円(税込、送料別)

秩父図書館の催しもの

●おはなし会(約30分)
と き 5月27日(土)午後2時～(おかえし ほか)
6月10日(土)午後2時～(びんぼうこびと ほか)

と ころ 2階視聴覚室
対 象 4歳以上の幼児から小学校低学年の児童

●わくわくえほんタイム(約30分)
と き 5月20日(土)、6月3日(土)午後2時～

と ころ 2階視聴覚室
※上記イベントに参加された方には、こどもどくしょポイントカードにポイントスタンプを押します。(高校生まで)

●あかちゃんママの楽しいお話会(約20分)
と き 5月24日(水)、6月14日(水)午前11時～

と ころ 2階視聴覚室

対 象 0～3歳のお子さんとその母親
◎保健センターの4か月児健診で配布した「絵本の引換券」をお持ちの方は、「母子健康手帳」と一緒にお持ちください。

荒川図書館の催しもの

●ピヨピヨタイム(約30分)
と き 6月13日(火)午前11時～
と ころ ネットコミュニケーションルーム
対 象 幼稚園・保育園に入る前のお子さんと保護者

移動図書館車の巡回予定

●上吉田塚越 風間商店前 6月13日(火)午後2時30分～3時
●大滝総合支所駐車場 5月25日(木)午後0時30分～1時
◎大雨等悪天候により、巡回できない場合があります。
◎貸出しには「図書館利用カード」が必要です。利用カードがない方はその場で発行しますので、身分証明書をお持ちください。
◎貸出期間は次回巡回日までです。

秩父図書館(午前10時～午後6時)上町3-6-27 ☎22-0943
荒川図書館(午前9時～午後5時)荒川日野66-2 ☎54-1034
秩父図書館吉田分館(午前9時～午後5時)下吉田6569-1 ☎77-1100
秩父図書館大滝分館(午前9時～午後4時)大滝945 ☎55-0033

※図書館休館日はP.30「くらしのカレンダー」をご覧ください。

いまいま健康・すくすく子育て

保健センターだより



共通のお知らせ

■愛の献血にご協力を

とき	実施時間	ところ (主催団体)
5月27日(土)	10:00~11:45 13:00~16:00	ユニクス秩父ヤオコー前広場 (株)ユニクス秩父)
6月14日(水)	9:30~11:00	秩父警察署 (同)

※急な変更もありますので事前に確認をお願いします。

成人保健事業のお知らせ

■各保健センター等で受けられる検診 (集団検診: 胃がん・乳がん・子宮頸がん検診) の申し込み

平成29年度に実施する全ての日程の申し込みを、各保健センターで随時受け付けています。(受付8:30~17:15、土・日・祝日を除く)

☎電話または窓口にて (先着順、定員になり次第締め切り)

📖健康カレンダーをご覧ください。

■6月の集団がん検診日程

検診名	ところ	とき
胃がん検診	大滝老人福祉センター	6月2日(金)
	秩父保健センター	6月12日(月)
	吉田保健センター	6月13日(火)
乳・子宮頸がん検診	秩父保健センター	6月29日(木)

■指定医療機関で受けられる検診 (個別検診: 胃がん・乳がん・子宮頸がん・歯周疾患検診) および大腸がん検診の申し込み

各保健センターの窓口で随時受け付けています。(受付8:30~17:15、土・日・祝日を除く)

☎窓口にて (先着順、定員になり次第締め切り) 📖健康カレンダーをご覧ください。

■秩父市言語教室「えがおの会」

📅5月25日(木)13:30~15:30 場 影森公民館

👤脳血管疾患等の後遺症により、「話す」・「読む」・「書く」・「聴いて理解する」などでお困りの方と家族

👤歌やゲーム、口の体操、参加者同士でのコミュニケーション等 📖各保健センターへ

■ソーシャルクラブ (まごころの会)

📅6月13日(火)9:30~11:30 場 秩父保健センター

👤いろいろな体験や交流を通して、自立や社会復帰を目指すグループ活動です。

👤こころの病気になる方 📖各保健センターへ

■減塩クッキング教室

📅6月20日(火)9:30~11:30 (受付9:15~)

場 吉田保健センター

👤講話と調理実習、試食 (講師: 管理栄養士 茂木光子先生) 👤一般市民 定 先着25人 費 無料

👤エプロン、三角巾 申 吉田保健センターへ

■健康相談

体や心の健康に関する悩みや不安について、保健師または栄養士が随時相談に応じています。面接にて相談をご希望の方は、事前にご連絡ください。

■健康診査

👤生活保護世帯または中国残留邦人等支援受給の方 (今年度中に40歳以上になる方は申し込みができます)

※国民健康保険・国民健康保険以外の医療保険・後期高齢者医療保険に加入している方は6ページをご覧ください。

👤身体計測・血圧測定・血液検査・医師の診察など

👤6ページの「健診日程表」を確認し、都合の良い日を選んで、5月31日(水)までに各保健センター窓口へ

■骨密度健康相談

とき	実施時間	ところ
6月6日(火)	9:30~11:00 (受付9:15~)	荒川保健センター
6月8日(木)		吉田保健センター

👤超音波による骨密度測定、健康相談、栄養相談

👤20歳以上の市民 定 各会場先着30人 費 無料

👤希望する保健センターへ電話または窓口にて

※荒川保健センター事務所窓口は荒川総合支所1階です。

母子保健事業のお知らせ

■妊娠の届出・母子健康手帳の交付

平成29年4月より妊娠の届出受付・母子健康手帳の交付は、**秩父保健センターの窓口のみ**になりました。

また、妊娠届の手続きには個人番号(マイナンバー)が必要です。窓口で個人番号や申請者本人を確認できる書類等を提示していただきますので、ご協力をお願いします。

■秩父市の母子保健教室

マタニティ&ママの教室(クッキング・育児体験・歯科保健・リフレッシュ・離乳食)を実施しています。全て参加された方には記念品をプレゼント!詳しくは秩父保健センターへ

■産後ママのリフレッシュ教室

📅6月19日(月)13:30~15:00 場 秩父保健センター

👤産後のからだケア、簡単な体操等。お子さんの身体計測、育児相談、栄養相談(希望者)

👤1か月児健診受診後~8か月児までの親子 定 20組

👤母子健康手帳、バスタオル(2枚)、フェスタオル、お子さんのオムツ、授乳用品等(動きやすい服装でお越しください) 申 5月31日(水)までに秩父保健センターへ

■あそびの教室

親子で楽しくあそぶ経験づくりの教室です。

📅6月26日(月)9:30~11:10 (受付は9:50まで)

場 秩父保健センター

👤1歳6か月児健診受診後のお子さんとその家族の方

👤水分補給の飲み物(お茶・水等甘くないもの)

申 秩父保健センターへ電話または窓口にて(初参加のみ)

■乳幼児健診 受付13:00~13:45

※番号札の事前配布はしておりません。受付時間前にお越しの方は、所定の場所に並んでお待ちください。

場 秩父保健センター

📅6月8日(木) 👤2歳児歯科健診(H27.4月生)
👤母子健康手帳、歯科健診アンケート、普段使っている歯ブラシ、大きめのタオル、コップ

📅6月14日(水) 👤4か月児健診(H29.1月生)

👤母子健康手帳、健診・健やか親子21アンケート

📅6月15日(木) 👤3歳児健診(H26.2月生)

👤母子健康手帳、健診アンケート、普段使っている歯ブラシ、大きめのタオル、コップ、採取した尿

日 6月21日(水)	内 10か月児健診 (H28.8月生)
持	母子健康手帳、健診アンケート、普段使っている歯ブラシ
日 6月22日(木)	内 1歳6か月児健診 (H27.11月生)
持	母子健康手帳、健診アンケート、普段使っている歯ブラシ

詳健康カレンダーP.14、15をご覧ください。

■育児相談 9:30~11:30 (受付は10:30まで)

日 6月5日(月)	場 荒川保健センター
日 6月6日(火)	場 吉田保健センター
日 6月30日(金)	場 秩父保健センター
※随時	場 大滝保健センター (要問合せ)

内 育児相談、栄養相談、お子さんの身体計測
対 乳幼児とその家族の方 持 母子健康手帳

■すこやか相談

お子さんのしつけ、ことば、運動発達等、子育てに心配・不安のある方は、ご相談ください。

日 6月7日(水)	内 ことばの相談
日 6月13日(火)	内 心理相談 ※保育あり
日 6月20日(火)	内 子育て相談 ※保育あり

場 秩父保健センター

申 予約制です。相談希望のある方は秩父保健センターへ

予防接種のお知らせ

○高齢者肺炎球菌予防接種

平成29年度の対象者は下記の表のとおりです。

65歳	昭和27年4月2日～昭和28年4月1日生まれ
70歳	昭和22年4月2日～昭和23年4月1日生まれ

75歳	昭和17年4月2日～昭和18年4月1日生まれ
80歳	昭和12年4月2日～昭和13年4月1日生まれ
85歳	昭和7年4月2日～昭和8年4月1日生まれ
90歳	昭和2年4月2日～昭和3年4月1日生まれ
95歳	大正11年4月2日～大正12年4月1日生まれ
100歳	大正6年4月2日～大正7年4月1日生まれ

満60歳以上65歳未満の方で、心臓・腎臓・呼吸器の機能に身体障害者手帳1級程度の障がいのある方

※既に肺炎球菌ワクチンを接種したことがある方は定期接種の対象とはなりません。

日 平成30年3月31日(土)まで

費 2,500円 (生涯1回限り、指定医療機関窓口で支払い)

※期限を過ぎると全額有料となります。

※生活保護世帯の方および中国残留邦人等支援受給の方は無料

用 各保健センター窓口へ。接種に必要な書類を配布します。

○BCG (予約は必要ありません)

日 5月30日(火)、6月23日(金) 場 秩父保健センター

対 生後5か月～1歳に至るまで

※至るまで…誕生日前日を示します

持 母子健康手帳、予診票、必要に応じて診断書

■指定医療機関で受けられる各種予防接種

健康カレンダーを確認し、計画的に実施してください。

問い合わせ先

秩父保健センター ☎22-0648

※駐車場が満車の場合は第2駐車場をご利用ください。

吉田保健センター ☎77-1112

大滝保健センター ☎55-0102

荒川保健センター ☎54-2231

●秩父都市医師会

休日急患当番医

【初期救急医療】入院の必要がなく比較的軽い症状の患者に対応

休日診療所 【診療時間：午前10時～午後5時】		在宅当番医 【診療時間：午前9時～午後6時】	
5月14日	医師会 休日診療所 (内・小) 熊木町 ☎23-8561	5月14日	小鹿野中央病院(診療科はお問い合わせください) 小鹿野町 ☎75-2332
21日		21日	健生堂医院(外・内) 東町 ☎22-0270
28日		28日	小鹿野中央病院(診療科はお問い合わせください) 小鹿野町 ☎75-2332
6月4日		6月4日	金子医院(内) 皆野町 ☎62-0039
11日		11日	小鹿野中央病院(診療科はお問い合わせください) 小鹿野町 ☎75-2332
18日		18日	近藤医院(婦・内) 日野田町 ☎22-0043
25日		25日	小鹿野中央病院(診療科はお問い合わせください) 小鹿野町 ☎75-2332

※平日、休日の救急医療体制については秩父都市医師会のHPでもご確認いただけます。

※医療機関の都合で変更になることがあります。秩父消防本部(☎21-0119)でご確認ください。

【二次救急医療】

入院治療を必要と思われる救急患者、救急車にて搬送された重症救急患者に対応

【診療時間：午前8時30分～翌日午前8時30分】			
5月14日	秩父病院	和泉町	☎22-3022
21日	秩父市立病院	桜木町	☎23-0611
28日	皆野病院	皆野町	☎62-6300
6月4日	秩父病院	和泉町	☎22-3022
11日	皆野病院	皆野町	☎62-6300
18日	秩父市立病院	桜木町	☎23-0611
25日	秩父病院	和泉町	☎22-3022

※午後6時以降は必ず電話で確認の上受診してください。

平日夜間小児初期救急

曜日	病院名	電話
月曜	あらいクリニック	☎25-2711
水曜	秩父病院	☎22-3022
火・木・金曜	秩父市立病院	☎23-0611

受付時間 午後7時30分～午後10時(祝日は行いません。)

※必ず電話で確認の上受診してください。

埼玉県精神科救急情報センター

夜間・休日において、精神疾患を有する方やその家族などから緊急的な相談を電話で受け付けます。

電話番号 048-723-8699 (ハローキューキュー)

受付時間 平日(月～金曜)：午後5時～翌午前8時30分
休日(土曜・日曜・祝日)：午前8時30分～翌午前8時30分

埼玉県小児救急電話相談

電話番号 #8000(シャープ8000番)

※NTTプッシュ回線の場合

048-833-7911

※IP・ひかり・ダイヤル回線の場合

相談時間 月～土曜：午後7時～翌午前7時

日曜・祝日・年末年始：午前7時～翌午前7時

埼玉県大人の救急電話相談

電話番号 #7000(シャープ7000番)

※NTTプッシュ回線、ひかり電話、携帯電話の場合

048-824-4199

※ダイヤル回線、IP電話、PHSの場合

相談時間 午後6時30分～午後10時30分(平日・土曜)

午前9時00分～午後10時30分(日曜・祝日・年末年始)

利用方法 ①電話番号をダイヤル ②音声ガイダンスに沿って、ボタン1をプッシュ
※受診可能な医療機関の案内を希望の場合は、ボタン2をプッシュ
→救急医療機関案内につながります。(24時間対応)

くらしのカレンダー



5月の納税

問 収納課 ☎22-2210

納期限
5/31(水)

● 固定資産税 第1期
● 軽自動車税

納期限内の納付にご協力をお願いします。
口座振替をご利用の方は、納期限の日に振り替えますので預貯金の残高をご確認ください。

2017年5月号

日	月	火	水	木	金	土
5/7 休日窓口 休館：大滝	8 荒川 育児相談 秩父 法律相談 荒川 行政相談 休館：秩父 荒川 吉田	9 ソーシャルクラブ 秩父 乳・子宮頸がん検診 吉田 育児相談 秩父 行政手続相談	10 4か月児健診 秩父 人権相談	11 平日夜間窓口 3歳児健診 秩父 市民相談	12 秩父 胃がん検診 秩父 労働・年金相談	13 休日窓口 休館：大滝
14 休日窓口 マタニティ育児体験教室 休館：大滝	15 すこやか相談(ことば) 秩父 行政相談 休館：秩父 荒川 吉田	16 すこやか相談(運動発達)	17 ぷらっと市長室(P.5参照) 10か月児健診 大滝 人権相談 秩父 登記相談	18 1歳6か月児健診 秩父 法律相談 秩父 不動産相談(※)	19 休館：秩父	20 休日窓口 休館：大滝
21 休日窓口 休館：大滝	22 大滝 行政相談 休館：秩父 荒川 吉田	23 モグモグクッキング教室 秩父 女性相談	24 秩父 乳・子宮頸がん検診 荒川 胃がん検診 秩父 人権相談	25 平日夜間窓口 言語教室 秩父 市民相談	26 秩父 育児相談	27 休日窓口 休館：大滝
28 最終日曜窓口 休館：大滝	29 あそびの教室 休館：秩父 荒川 吉田	30 BCG予防接種	31 マタニティ&子育てママのクッキング教室	6/1	2 大滝 胃がん検診	3 休日窓口 休館：大滝
4 休日窓口 秩父保健センターまつり 休館：大滝	5 荒川 育児相談 吉田 行政相談 秩父 税務相談 休館：秩父 荒川 吉田	6 吉田 育児相談 荒川 骨密度健康相談 秩父 法律相談	7 すこやか相談(ことば)	8 平日夜間窓口 2歳児歯科健診 吉田 骨密度健康相談 秩父 市民相談	9 秩父 労働・年金相談	10 休日窓口 休館：大滝
11 休日窓口 休館：大滝	12 秩父 胃がん検診 荒川 行政相談 休館：秩父 荒川 吉田	13 ソーシャルクラブ すこやか相談(心理) 吉田 胃がん検診 秩父 行政手続相談	14 4か月児健診 秩父 人権相談	15 3歳児健診 秩父 法律相談 秩父 不動産相談(※)	16	17 休日窓口 休館：大滝

平日夜間・最終日曜・休日窓口 (本庁舎1階)

平日夜間窓口	最終日曜窓口	休日窓口
午後5時15分～7時15分 (第2・第4木曜日)	午前8時30分～正午 午後1時～5時	午前8時30分～正午 午後1時～5時
市民課・保険年金課・こども課・収納課		市民課
①戸籍の届書の預かり ②戸籍謄本、住民票の写し、所得課税証明書等の発行 ③印鑑登録および印鑑証明書の発行 ④納税と納税相談の受付 ⑤埋火葬許可証等の発行業務 ⑥転入、転出、転居届等の受付(住民基本台帳カード等の処理を含む) ⑦国民健康保険、国民年金、高齢者医療に関する業務 ⑧保育所、児童手当、子育て支援に関する業務 ⑨バスポート(旅券)交付業務(最終日曜窓口では午前9時～正午、午後1時～4時30分)		①戸籍の届書の預かり ②住民票の写し(マイナンバー(個人番号)入りを除く)、所得課税証明書等の発行 ③印鑑証明書の発行 ④市への納入金の預かり(市税等、水道料、墓地使用料等) ⑤埋火葬許可証等の発行業務
※上記業務の一部について、処理できない場合があります。詳細はお問い合わせください。		
問 市民課 ☎22-5348 保険年金課 ☎25-5201		
収納課 ☎22-2210 こども課 ☎25-5206		

保健センターの催し・健診など(1段目)

■ P.28、29「保健センターだより」や、3月号と併せて配布した「秩父市健康カレンダー」もご覧ください。

市民生活課の無料相談室(2段目)

秩父 本庁舎2階 吉田 吉田総合支所
大滝 大滝総合支所 荒川 荒川総合支所

問 市民生活課 ☎26-1133

※不動産相談は歴史文化伝承館5階第4会議室です。

■ その他の相談はP.27「無料相談室」をご覧ください。

図書館休館日(最下段)

秩父 秩父図書館 吉田 吉田分館
大滝 大滝分館 荒川 荒川図書館

■ P.27「図書館だより」もご覧ください。

(注) 市外局番表記のない電話番号は「0494」が、市外局番となります。