



セーフコミュニティ  
国際認証都市！

市報

# ちちぶ

かぜ  
緑風と走ろう 癒しの里 

2017

1

月号

No.142

平成29年1月1日  
毎月1回発行



## 主な内容

- 市長 新年のごあいさつ ..... ②
- 新・秩父宮記念市民会館、秩父市役所本庁舎が完成します！ ..... ④・⑤
- 平成29年度 申告受付・相談日程表 ..... ⑥
- 大雪に備えて ..... ⑧
- 平成27年度決算 秩父市の連結財務諸表 ..... ⑩
- 生涯活躍のまちづくりを目指して（第3回） ..... ⑪
- わが家のアイドル、市民文芸、ちちぶトピックス ..... ⑳～㉑
- お知らせのページ ..... ㉒～㉔

## 桜咲く 公募作品 撮影：清水 守さん(中村町)

桜越しの秩父盆地に広がる雲海。桜の花を見ると春が待ち遠しく感じます。新たな門出を迎える春。皆さんが満開の桜のように希望に満ちた新年をスタートできますように...

★来年の1月号も表紙カラー写真を一般公募します！  
新年号にふさわしい写真をぜひお寄せください！  
(募集開始は今年の秋ごろを予定しています。)

平成28年12月1日現在～外国人を含む～

人口/64,594人 (- 54人)	出生/ 33人
男/31,571人 (- 22人)	死亡/ 76人
女/33,023人 (- 32人)	転入/ 90人
世帯/26,393世帯 (- 11世帯)	転出/101人

(前月比)

(11月中の人数)

# 新年のごあいさつ

秩父市長 久喜 邦康

新年明けましておめでとうございませう。市民の皆さんにおかれましては、新春を穏やかに迎えのこととお慶び申し上げます。

さて、市民の皆さんを守り抜く安全・安心のよりどころとなる新市役所本庁舎、そして芸術文化活動の殿堂としての新秩父宮記念市民会館がいよいよその姿を現してきました。内装は、秩父の木をふんだんに使った温かみのある明るく優しい造りとなっています。来月には、全ての工事が完成して引き渡しとなり、市議会3月定例会、事務所の引っ越しなどを滞りなく行い、完成記念式典を3月26日に開催したいと考えています。

私は、市長就任以来、現場主義を前提に、困難な課題を乗り越える「勇気」と、与えられた業務を確実に最後までやり遂げる「責任」を市職員に求めるとともに、まちづくりの主役は市民の皆さんであることを常に念頭に置いています。今年、土台を築いてきた、久喜市政2期目の集大成の年でもあり、今まで築いてきた基盤となる政策の運営・活用に向けて、秩父市がさらに飛躍できるよう取り組んでいく必要性を強く感じています。そこで、第2次秩父市総合振興計画に基づき、「豊かなまち、環境文化都市ちちぶ」を将来都市像に、「日本一しあわせなまち」を創り上げていくため、さまざまな取り組みを継続して行っています。

具体的には、人口増加に向け、地元企業のご協力をいただきながら、「秩父に住んで働こう！」を合言葉に若者の定住を促進します。農福連携(農業と福祉の連携)による農地の有効利用や計画的・効率的な森林施業の推進、訪日外国人旅行者の誘客、アニメの聖地巡礼、ジオツーリズムや教育体験旅行など、秩父ならではの観光交流を大きく飛躍させたいと思っています。また、皆さんが安心して住み続けられるよう地域包括ケアシステムを推進し、「地域完結型福祉」を実現します。産科医療につきましても、受け入れ体制の充実により、里帰り出産の受け入れもできるようになってきており、引き続き支援をまいります。また、元気で活動的な中高年齢者や若者たちが生涯活躍できるまち「秩父版CCRC(※)」も実現に向け、引き続き努力してまいります。さらに、将来の秩父市を担う子どもたちの基礎学力の向上は喫緊の課題です。ICT(情報通信技術)を活用した教育機器の導入などを行い、英語で秩父をガイドできるような語学力を身に付けさせるなど、教育にも積極的に力を入れてまいります。スポーツ振興においても、「スポーツによるまちおこし」をキーワードとした健康推進の施策を行ってまいります。

どうぞ、本年も市政に対する変わらぬご理解、ご協力を賜りますとともに、市民の皆さんにとつて輝かしい年となりますことを心からお祈りいたしまして、年頭に当たつてのごあいさつといたします。

## ※秩父版CCRCとは？

中高年齢者をはじめ、多様な世代が、地域社会に溶け込みながら健康でアクティブな生活を送ることができるといいます。詳しくはHPページをご覧ください。

**ヨネックス**  
**ソフトテニス教室**

日本を代表するソフトテニスプレーヤーが秩父市へやってきます。市内のスポーツ少年団・中学校ソフトテニス部を対象に教室や選抜選手とのチャレンジマッチを行います。

**とき** 1月22日(日)午前9時20分開場、9時45分開始

**ところ** 文化体育センター

**第5回スキルアップ事業**

**県知事表彰**

**消費生活功労者表彰**



秩父市くらしの会  
**井上 ナヲ 氏**(東町)



**大日本農会**  
**緑白緞有功章**  
(農事功績表彰者栄章)



秩父ぶどう組合連絡協議会会長  
**新井 範 氏**(下影森)

新井氏は、長きにわたり、地域ぶどう栽培の指導者として、種無しぶどうの処理技術や雇用労働者にも分かりやすい栽培方法の普及にご尽力されました。また、地域独自ブランド「ちちぶ山ルビー」の導入、年間を通じた集客のためのいちご経営の導入など、秩父観光農業の活性化に貢献されました。



柿崎あやの選手  
所属：ヨネックス

**出場予定選手** 森田 奈緒、神谷 絵梨奈、柿崎 あやの、黒木 瑠璃華

**その他** 観覧無料。ただし、上履きをご用意ください。

※安全を確保するために、入場制限することがあります。

問 市民スポーツ課 ☎25-5230

お気軽にお越しください！  
**ふらっと市長室**

- 1月18日(水)  
9:00~10:00 吉田総合支所  
11:00~11:30 伝承館1階
  - 2月15日(水)  
9:00~10:00 大滝総合支所  
11:00~11:30 伝承館1階
- ※日程は変更となる場合があります。
- 問 秘書広報課 ☎22-2505

**6つのコース、6つのアクティビティ!!**

**第13回 秩父いってんべえ**  
**ウォーキング2Days**



今年は、「歩くだけじゃもったいない」をテーマに、コースごとで、さまざまなイベントを用意してお待ちしています。本大会は埼玉県マーチングリーグ(東松山市、飯能市、川口市、さいたま市、秩父市)のスタートイベントとなっています。子どもから大人まで楽しめるコース設定となっていますので、皆さんお誘い合わせの上、ご参加ください。

**とき** 4月8日(土)・9日(日)(雨天決行)

**コース概要** 各コースの詳細はお問い合わせください。

**参加費** 事前申し込み1,500円(2日間参加可)  
当日申し込み1,000円(1日ごと)

※未就学児、秩父地域在住・在学の高校生以下は無料。  
※大会記念バッジをプレゼント。  
※大会記念品贈呈(事前申込者のみ)  
※秩父地域1市4町在住の方は開催地特別料金として、事前申し込みに限り1,000円とします。(観光課、各町指定の窓口のみ)  
※募集要項は、市役所、吉田・大滝・荒川総合支所、各町役場等公共施設にあります。

**事前申込期限** 3月14日(火)

問 観光課 ☎25-5209

**1日目(4月8日(土))**

- ①アニメの舞台地・横瀬仮装ウォークコース(12km)  
受付時間 午前9時30分~10時30分  
受付・スタート 横瀬小学校
- ②荒川しだれ桜・浦山ダム内部見学コース(18km)  
受付時間 午前9時30分~10時30分  
受付・スタート 三峰口駅前
- ③地質学発祥の地・長瀨ジオウォークコース(24km)  
受付時間 午前8時30分~9時30分  
受付・スタート 長瀨駅前

**2日目(4月9日(日))**

- ④桜の丘・ポテくまくんファミリーコース(5km)  
受付時間 午前10時30分~11時30分  
受付・スタート 秩父市役所前広場
  - ⑤歌舞伎のまち・小鹿野伝統芸能コース(18km)  
受付時間 午前9時30分~10時30分  
受付・スタート 小鹿野小学校
- ※事前受付のみ(300人限定)  
スタート会場まで秩父市役所前広場よりバスを運行(バス運賃500円)
- ⑥俳句の里・皆野吟行コース(28km)  
受付時間 午前8時30分~9時30分  
受付・スタート 新井武平商店前
- ※ゴールはすべて秩父市役所前広場となります。

●**出店店舗の募集について** ゴール会場となる秩父市役所前広場に出店いただける方を募集します。詳細については、お問い合わせください。

問 観光課 ☎25-5209

市報ちちぶは、町会の皆様のご協力で配られています。市役所総合窓口、吉田・大滝・荒川総合支所、各公民館、秩父保健センター、スポーツ健康センター、文化体育センター、吉田生涯学習センター、地場産センター、市立病院でも配布しています。



# 新・秩父宮記念市民会館、 秩父市役所本庁舎が完成します！

耐震性に問題があり、整備の方針を検討していた旧市民会館、旧本庁舎が、平成23年の東日本大震災で被災し、使用できなくなりま

## 建設の経緯

平成26年12月に着工した建設工事が、いよいよ本年2月をもって完了します。市民の皆さんが待ち望んでいた新しい秩父宮記念市民会館、そして秩父市役所本庁舎がついに完成します。

新年にあたり、改めて建設の経緯、工事の進行状況などを振り返るとともに、新施設の持つ可能性や今後のスケジュール等をお知らせします。



完成間近となった新施設の外観（平成28年12月）

した。そのため、庁舎の分庁化やイベント場所の変更等で大変不便な状況が続きました。



被災し使用できなくなった旧市民会館（上）、旧本庁舎（下）

このような状況を受け、市議会や市民会議などで、今後の市民会館および本庁舎の在り方について、度重なる検討をいただきました。これらの意見を尊重し、旧本庁舎の位置に本庁舎、市民会館を合築して建て替える建設基本方針を決定しました。

その後、市民ワークショップなどの市民意見を可能な限り取り入れながら計画を進め、平成26年2月に設計が完了しました。

工事発注にあたり、東京オリンピックの決定や東日本大震災の復興需要等と時期が重なり、建設費が高騰する状況もありましたが、将来負担の少ないよう、国からの補助もいただき、平成26年12月末に本体の建設工事を契約、着工することができました。

## 工事の進行

工事はまず地下部分からスター

トしました。平成27年の春ごろまでは建物の基礎を造るための掘削工事などを行い、その後、夏から秋にかけて、基礎、地下階の構築などを行いました。この間は、囲いの外から建設の様子が見えづらいう状況が続きましたが、秩父地域では珍しい高さ100メートルに及ぶ2本のタワークレーンの動きが、工事の進行を外部に伝える役目を果たしていたかと思えます。



掘削工事の様子（平成27年5月）  
設置された2基のタワークレーン（平成27年6月）



現場の囲いにボテくまくん登場（平成27年7月）  
基礎、地下部分の施工の様子（平成27年10月）

秩父夜祭が終わり、冬になると、地上部分の鉄骨工事が始まり、囲いの外からも工事の様子が分かるようになってきました。平成28年に入り、1月には大雪に見舞われ、

工事の進行が遅れるトラブルもありましたが、その後は順次工事を進め、夏には建物の躯体がほぼ完成しました。

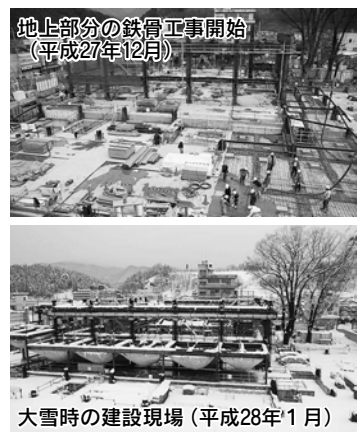

地上部分の鉄骨工事開始（平成27年12月）  
大雪時の建設現場（平成28年1月）

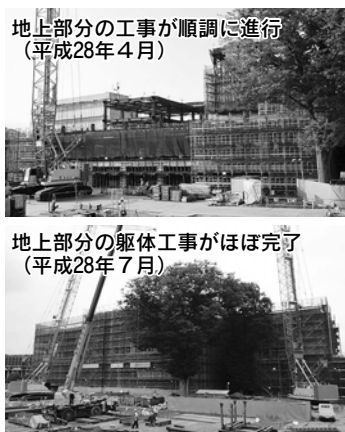

地上部分の工事が順調に進行（平成28年4月）  
地上部分の躯体工事がほぼ完了（平成28年7月）



工事現場見学会の様子（平成28年8月）  
庁舎部分の内装、設備工事の様子（平成28年9月）

この時期には、市民の皆さんに実際の工事現場を見ていただく見学会を開催することができました。

秋ごろからは、仕上げの段階となりました。内外部の仕上げを順次行い、外部の足場は徐々に外され始め、周囲から新施設の外觀が分かるようになってきました。併せて、関連する舞台設備や外構工事も進み、現在に至っています。

今後、建物内部では、機器の試験・調整や、法令に基づく検査などを行い、また、外部では駐車場の整備など、外構工事を中心に行われる予定です。

### 新施設の可能性

新本庁舎の完成で、市議会をはじめとした、現在分散している市庁舎のさまざまな機能が集約され、利便性が格段に向上します。さらに、建設工事中にも発生した大雪や地震といった災害に対し、市民の安全を守るための災害対策本部として、十分な機能を備えています。



新本庁舎4階市議会本会議場  
(平成28年12月)



大ホール フォレスタ  
(平成28年12月)

一方、新市民会館に目を向けると、1,007席の客席を持ち、最新の舞台設備を備えた「大ホール フォレスタ」があります。このホールは、市民の皆さんのさまざまな活躍の場としての期待に応えらるとともに、良質なエンターテインメントの提供の場としても、十分な機能をもっています。



新本庁舎エントランスホール  
(平成28年12月)

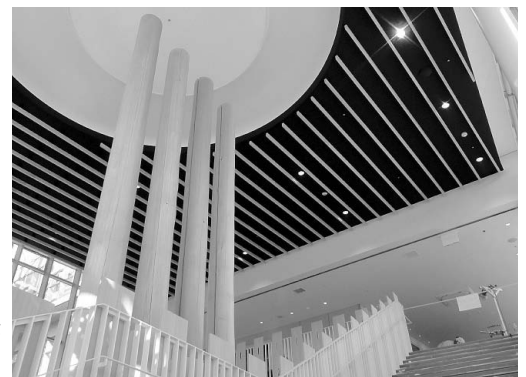

新市民会館エントランスホール  
(平成28年12月)

この新たな2つの施設が、歴史文化伝承館と、2階ブリッジで連結され、3つの施設が一体的に使用できることは、機能性、利便性、そして将来性の観点から、とても重要なことです。

3施設が高度な連携を取ること、今までにない観光事業を含めた大イベントが開催可能となるなど、秩父市発展のための大きな可能性を秘めています。

### 今後のスケジュール

建設工事は本年2月末に完成予定ですが、完成後間をおかず、施設を使用開始する予定です。

まず、3月から新本庁舎4階本会議場では、市議会3月定例会を開催する予定となっています。

新本庁舎、歴史文化伝承館の市役所事務所内引っ越しは3月中旬に行う予定です。

一方、新市民会館では貸し出しの予約受付を3月から行う予定です。

新施設の完成式典については3月26日(日)に開催する予定です。これらの詳細に関しては、市報2月号および3月号でお知らせします。

施設の使用開始にあたっては、工事完了後、相当の準備期間を設けるべきところですが、できるだけ速やかに新施設でのサービス提供を行うことが第一と考え、このようなスケジュールを予定しています。

この時期、手続き場所の変更や、引っ越し作業等皆さんにはご不便をおかけすることもあるかと思いますが、ご理解、ご協力をお願いします。とくに、間近となった新市民会館、新本庁舎の完成をどうぞご期待ください。

#### 問い合わせ

- **建設工事に関すること**  
市役所本庁舎等建設推進室  
☎ 26-6872
- **新市民会館貸し出しに関すること**  
生涯学習課 ☎ 23-2294
- **市議会に関すること**  
議会事務局 ☎ 72-2121
- **総務課** ☎ 22-2251
- **引っ越しに関すること**  
管財課 ☎ 22-2208
- **完成式典に関すること**  
秘書広報課 ☎ 22-2201

ポテくまのテーマソング「ポテくまマーチ」発売中!

市役所総合窓口、吉田・大滝・荒川総合支所でCD1枚500円にて販売



申告期限は  
3月15日(水)

# 平成29年度申告受付・相談日程表

混雑緩和のため、受付地区を指定していますが、指定日に来られない方は、日程表のご都合の良い会場をご利用ください。  
今回の申告から「マイナンバー（個人番号）」の記載が必要となります。申告方法に関する詳細は市報2月号に掲載します。

市民税課市民税担当 ☎22-2209  
吉田・大滝・荒川総合支所税務担当  
吉田☎77-1113 大滝☎55-0101  
荒川☎54-2111

## 秩父地区

受付時間 いずれも午前9時～午後4時（3月9日のみ午後6時30分）  
【ご注意：2/16～3/3の申告受付会場は、各地区公民館です。】

月 日	申告受付対象地区	申告受付会場
2/16(木)	宮本・大沼・八幡・巴	影森公民館
2/17(金)	栄・旭・浦山	
2/20(月)	久那	久那公民館
2/21(火)	上山田・下山田	高篠公民館
2/22(水)	中山田・栃谷本・栃谷・定峰	
2/23(木)	中寺尾・下寺尾	尾田時公民館
2/24(金)	上寺尾・蒔田・田村	
2/27(月)	太田・伊古田	大田公民館
2/28(火)	品沢・堀切・小柱	
3/1(水)	諏訪	原谷公民館
3/2(木)	宮崎・大野原	
3/3(金)	上黒谷・下黒谷	

## 歴史文化伝承館

月 日	申告受付対象地区	申告受付会場
3/6(月)	日野田町・野坂町・滝の上町	歴史文化伝承館 5階第1会議室
3/7(火)	上町・中町・上野町	
3/8(水)	道生町・中村町・阿保町	
3/9(木)	該当日に都合のつかない方 (受付時間を午後6時30分まで延長します)	
3/10(金)	近戸町・桜木町・金室町・永田町・柳田町	
3/12(日)	平日に都合のつかない方	
3/13(月)	熊木町・本町・宮側町・番場町・東町・大畑町・相生町	
3/14(火)	上宮地町・中宮地町・下宮地町・別所	
3/15(水)	該当日に都合のつかない方	

## 荒川地区

受付時間 いずれも午前9時～午後4時

月 日	申告受付対象地区	申告受付会場
2/16(木)	名水久那（久那）	荒川総合支所
2/17(金)	石原（下石原・上石原3区・上田野北県住）	
2/20(月)	石原（上石原1区・上石原2区）	
2/21(火)	若御子（栃久保・越）	
2/22(水)	若御子（椋屋）	
2/23(木)	若御子（船川・上田野県住）・上田野（事上）	
2/24(金)	上田野（上半縄）	
2/27(月)	上田野（下半縄）	
2/28(火)	上田野（坂口）	
3/1(水)	荒川日野（芦川）	
3/2(木)	荒川日野（下日野）	
3/3(金)	荒川日野（寺沢）・荒川中央（大塚）	
3/6(月)	荒川中央（松葉・小野原・籾ノ果・柴原・皆谷原住宅）	
3/7(火)	下白久（豆原原・橋場・原）	
3/8(水)	上白久（青梅・上サ・白久住宅）	
3/9(木)	上白久（中野）・日向（上郷）	
3/10(金)	日向（上平・下郷・反平）	
3/12(日)	平日に都合のつかない方	
3/13(月)	賈川（猪鼻・町分・古池・大指）	
3/14(火)	該当日に都合のつかない方	
3/15(水)	該当日に都合のつかない方	

## 吉田地区

月 日	受付時間	申告受付対象地区	申告受付会場
2/16(木)	午前9時～午後4時	吉田阿熊	吉田総合支所
2/17(金)		吉田久長（久長上）	
2/20(月)		吉田久長（久長元・藤頼）	
2/21(火)		下吉田（取方・桜井）	
2/22(水)		下吉田（本町・上町・仲町・新志）	
2/23(木)		下吉田（藤沢・関小暮）	
2/24(金)		下吉田（新田原）	
2/27(月)		下吉田（上野釜の上赤柴・橋倉）	
2/28(火)		下吉田（布里田中・矢畑）	
3/1(水)		下吉田（井上）	
3/2(木)		下吉田（椋本）	
3/3(金)		該当日に都合のつかない方	
3/7(火)	午前9時～正午	吉田石間	吉田石間交流学習館
	午後2時30分～3時30分	吉田太田部	吉田小学校太田部分校
3/8(水)	午前9時～正午	上吉田（明ヶ平・小川）	吉祥苑 上吉田アイサー ビスセンター
	午後1時～4時	上吉田（塚越・女形）	
3/9(木)	午前9時～正午	上吉田（女部田・大波見・小川戸）	吉田総合支所
	午後1時～4時	上吉田（中島・千鹿谷・久形）	
3/10(金)	午前9時～正午	上吉田（石間戸・大瀬部）	吉田総合支所
	午後1時～4時	上吉田（宮戸）	
3/12(日)	午前9時～午後4時	平日に都合のつかない方	
3/13(月)	午前9時～午後4時	該当日に都合のつかない方	

## 大滝地区

月 日	受付時間	申告受付対象地区	申告受付会場	
2/16(木)～ 2/17(金)	午前9時～午後4時	該当日に都合のつかない方	大滝総合支所	
2/20(月)	午前9時～正午	大滝原区・大輪区・神岡区		
	午後1時～4時	鶯平区・大久保区・二瀬区		
2/21(火)	午前9時～正午	落合区・三十礎区・小双里区		
	午後1時～4時	該当日に都合のつかない方		
2/22(水)～ 2/24(金)	午前9時～午後4時	該当日に都合のつかない方		
2/27(月)～ 3/3(金)		該当日に都合のつかない方		
3/6(月)～ 3/8(水)		該当日に都合のつかない方		
3/9(木)	午前9時～正午	該当日に都合のつかない方		強石健康元氣プラザ
	午前9時30分～11時30分	強石区・巢場区・大血川区		
3/10(金)	午後1時30分～3時30分	麻生区・寺井区・上中尾区		寺井区集会所
3/13(月)	午前10時～11時	中双里区・中津川区		中津川区集会所
	午後1時30分～3時30分	栃本区・川又区	栃本会館	
3/14(火)	午前10時～11時	三峰区	三峰コミュニケーションセンター	
3/15(水)	午前9時～午後4時	該当日に都合のつかない方	大滝総合支所	

日曜日の申告受付 ～平日に都合のつかない方の申告を受け付けます～

※市役所内の各担当課および税務署へ確認が必要となる申告は、受付できない場合があります。

月 日	受付時間	申告受付対象地区	申告受付会場
3/12(日)	午前9時～午後4時	市内全域	伝承館5階第1会議室
		吉田総合支所管内の方	吉田総合支所
		荒川総合支所管内の方	荒川総合支所

※各会場とも、上記以外の休日（土・日）の申告受付は行いません。

※大雪などにより日程に変更が生じる場合があります。

償却資産（固定資産税）の  
申告はお早め！

平成29年1月1日現在、市内に  
事業用資産（償却資産）をお持ち  
の方は、申告が必要です。

また、太陽光パネルを地上や架  
台に乗せて屋根に設置した方は、  
償却資産の申告を要する場合があ  
ります。設備が償却資産に該当す  
るか判断が困難な場合は、資産税  
課までお問い合わせください。

申告期限 1月31日(火)

申告場所 資産税課または吉田・大  
滝・荒川総合支所市民福祉課

吉田・大滝・荒川総合支所市民福  
祉課税務担当

吉田☎77-1113、大滝☎55-  
0101、荒川☎54-2115

税理士による所得税の  
還付申告無料相談

少額な還付申告相談および申告  
書の作成を無料で行います。最寄  
りの税理士事務所へ事前に電話連  
絡の上、お出かけください。  
とき 2月1日(水)～15日(水)  
(土・日・祝日を除く) 午前9時  
30分～午後4時

※相談の内容によっては低額です  
が有料となることもあります。

関東信越税理士会秩父支部

事務局 ☎24-17540

HP「税理士会秩父支部」で検索！

## 税の申告に使えます！ 社会保険料控除のご案内

平成28年中に納めた国民健康保険税、介護保険料および後期高齢者医療保険料の納付額は、所得税や市・県民税の確定申告等で「社会保険料控除」の一部として使用できます。なお、申告の際には次の書類が必要ですので、事前の準備をお願いします。

### ●申告の際に必要な書類

対象	必要な書類
・国民健康保険税を納めた方 ・介護保険料を納めた方のうちで65歳以上の方 ・後期高齢者医療保険料を納めた方	○年金から特別徴収（天引き）されている方（本人のみ）： 年金保険者から送付される源泉徴収票 ※1月下旬までに送付 ○納入通知書で納付の方（負担者）：各個人で保管されている領収書 ○口座振替で納付の方（負担者）：市から送付される口座振替分の納付済通知書 ※1月下旬に送付

年金から特別徴収（天引き）されている以外の方で、1年間の納付額が不明の場合、市が発行する保険料（税）の納付証明書が確定申告等に利用できます。原則、本人または同一世帯の方（代理人の場合は委任状等が必要）が、次の窓口で申請をお願いします。

### ●市で発行できる証明書

証明書の種別	申請する窓口
①国民健康保険税納付証明書	収納課（歴史文化伝承館1階）☎22-2210 吉田・大滝・荒川総合支所市民福祉課 吉田☎77-1113 大滝☎55-0863 荒川☎54-2111
②介護保険料納付証明書	高齢者介護課（歴史文化伝承館1階）☎25-5205 ※介護保険被保険者証を持参してください。 吉田・大滝・荒川総合支所市民福祉課 吉田☎72-6082 大滝☎55-0865 荒川☎54-2116
③後期高齢者医療保険料納付証明書	保険年金課（歴史文化伝承館1階）☎25-5201 吉田・大滝・荒川総合支所市民福祉課 吉田☎72-6082 大滝☎55-0863 荒川☎54-2395

※①～③の証明書は、事情により窓口での申請が難しい場合、電話申請によりご自宅への郵送も可能ですが、発送は後日となります。

### ～市民課からのお知らせ～

## マイナンバーカード （個人番号カード） の申請はお早めに



市では、マイナンバーカードをなるべく早く交付できるよう事務処理を行っていますが、カード作成行程等の都合上、申請から交付までの期間は、早くても1か月程度かかります。

マイナンバーカードの申請は義務ではありませんが、確定申告の電子申告を予定しているなど、必要な方は余裕をもって申請してください。

### 個人番号の通知カードを保管しています

通知カードを一度も受け取っていない方は、市民課へご連絡いただきますようお願いいたします。

個人番号は、さまざまな手続きで必要となる大切な番号です。通知カードやマイナンバーカードをなくさないよう、十分ご注意ください。

☎市民課☎22-5348

3人以内でお願いします。  
☎22-8200  
出席者は、立候補予定者を含め

と  
こ  
ろ  
1  
歴史文化伝承館1階研修

と  
き  
3月2日(木)  
午後2時30分～

秩父市長選挙  
立候補予定者説明会

投票日 4月23日(日)

告示日 4月16日(日)

秩父市長選挙の日程が、次とおり決まりましたのでお知らせします。

## 秩父市長選挙日程

### 東日本大震災義援金・平成28年熊本地震災害義援金

東日本大震災義援金および平成28年熊本地震災害義援金へ多くの温かいご支援をお寄せいただきありがとうございます。

●東日本大震災義援金（12月19日現在） 52,090,590円

●平成28年熊本地震災害義援金（12月19日現在） 2,520,798円

お預かりした義援金は、日本赤十字社埼玉県支部へ送金し、義援金配分委員会を通じて全額被災された方々のもとへ届けられます。義援金をお寄せいただきました個人・団体の皆さまに、心から御礼申し上げます。

※義援金の受付期間は平成29年3月31日まで延長されました。

☎社会福祉課☎25-5204

# 大雪に 備えて



関からの情報提供を受け、市民の皆さんにお知らせします。国道の除雪状況を中心に、ちちぶ安心・安全メールで配信を行います。また、国道のライブ映像を秩父県土整備事務所☎でご覧になれます。

**● 雪置き場の開設**  
除雪した雪の置き場所として、新たに「太平洋セメント第1プラント跡地」を指定しました。開設する場合には、防災行政無線のほか、ちちぶ安心・安全メールや市HPでもお知らせします。

**● 備蓄をしましょう**  
積雪により外出できなくなる場合に備え、水（1人1日3リットルが目安）、食糧、灯油等の備蓄を確認しましょう。特別な非常食に限らず、普段から購入しているものを少し多く買い置きすることで十分です（最低3日分・推奨1週間分）。

**● 小型除雪機の貸与**  
行政で全ての路線を除雪することとは困難です。行政が除雪を行わない路線については、地域の皆さんの協力が不可欠です。市ではそうした路線や通学路を除雪するために、小型除雪機を希望のあった町会に貸し出しました。

**● 除雪作業の注意点**  
雪かきスコップなどの除雪用具の用意をしましょう。また、作業中は転倒や屋根雪の落下に注意しましょう。

**● 町会で除雪体制を整備しています**  
町会における除雪体制の整備として、事前に活用できる重機や運搬車両、雪置き場を把握し、迅速な除雪を行うことができるよう準備しています。この体制に基づいて行った除雪については、一定の条件の下で報奨金をお支払いするなど、市も地域での除雪体制の整備をサポートしていきます。

近年、異常気象による災害が多く発生しています。秩父市でも平成26年の大雪では98cm、昨年1月の大雪では34cmの積雪を記録し、市民生活に大きな支障が発生しました。このことを受け、市で新たに行った大雪対策を紹介します。

## 市の取り組み

### ● 関係機関との連携強化

市内の状況を把握するために、秩父地域振興センターや秩父県土整備事務所をはじめとした関係機関と連携し、効率の良い除雪を行うこととしました。国道については、積雪量によって通行止め等の措置を行い、集中的に除雪をする場合もあります。

### ● 除雪状況の情報発信

除雪の状況については、関係機



小型除雪機貸与式

これにより、多くの路線で除雪が行えるようになり、市民生活への影響が少なくなるとともに、凍結による転倒等の危険が少なくなると考えています。

### ● 地域で助け合いをお願いします

近所に1人暮らしの高齢者や障がいのある方がいる場合は、地域で協力して助け合いしましょう。

### ● 町会で除雪体制を整備しています

町会における除雪体制の整備として、事前に活用できる重機や運搬車両、雪置き場を把握し、迅速



## 学校給食等の放射能測定を実施

これまで市で実施した学校給食等の放射能測定結果について、放射性物質はすべて「不検出」でした。測定結果の速報等は、市HPで公表していますのでご覧ください。  
※「不検出」とは「検出下限値」未満のこと。「検出下限値」は検体の比重によって異なる。  
☎保健給食課 22-2443

## 市内の空間放射線量測定状況

市内の放射線量測定結果は、測定したすべての地点で基準値を下回りました。測定箇所や測定値など詳細は市HPをご覧ください。  
☎生活衛生課 25-5202

☎危険管理課 22-2206





## 臨時福祉給付金（経済対策分）

を支給します！

※平成28年1月1日に保護が停止されていた方および平成28年1月2日～平成28年10月1日までに保護が廃止または停止された方は対象となります。

**支給額** 支給対象者1人あたり

15,000円（1回限りの支給）

**申請受付期間**

2月10日（金）～5月10日（水）の平日

平成26年4月からの消費税率の引き上げに伴い、所得の低い方々への負担を緩和するため、暫定的・臨時的な措置として、平成26年度から臨時福祉給付金を支給してきました。このたび、消費税率の引き上げ（8%→10%）が2年半延期されたことを踏まえ、国の経済対策の一環として、平成29年4月から平成31年9月までの2年半分を一括して支給します。

**支給の対象となる方**

平成28年1月1日（基準日）において秩父市の住民基本台帳に記録されている方で平成28年度市・県民税（均等割）が課税されていない方

ただし、以下の方は対象外となります。

- ①市町村民税が課税されている方に税法上扶養されている場合
- ②生活保護制度の被保護者や中国残留邦人等に対する支援給付を受給されている場合

申書がお手元に届かない方は、お問い合わせください。

甲・区社会福祉課臨時福祉給付金担当

☎2615062

（歴史文化伝承館2階・調理室）

吉田・大滝・荒川総合支所市民福祉課

吉田 ☎72-6082

大滝 ☎55-0865

荒川 ☎54-2116

## ちちぶいきあいフォーラム と 看取りを学ぶ ～大切な人が 亡くなっていく時のこと～

秩父圏域1市4町では、在宅医療介護の連携により誰もが住み慣れた自宅や地域で暮らし続けられるよう「ちちぶ版地域包括ケアシステム（愛称：ちちぶいきあいシステム）」の構築を進めています。

今回は皆さんとともに人が亡くなる時の経過を学び、慌てず最期の時に寄り添えるよう看取りについて具体的に考える機会として講演会とパネルディスカッションを行います。

**とき** 1月22日（日）午後1時～3時（O時30分開場）

**ところ** 横瀬町町民会館

**講師** 水野医院 水野 究紀先生

**パネラー** 訪問看護師、訪問介護員、ご家族等

**入場料** 無料

**主催** ちちぶ圏域ケア連携会議

区市立病院地域医療連携室（ちちぶ圏域ケア連携会議事務局）

☎25-5013

## 国民年金だより

国民年金は、日本に住む20歳以上60歳未満の全ての人が入るしなければなりません。届け出は加入するときだけでなく、被保険者種別が変わったときにも必要です。もし、届け出されなかった場合、年金額が少なくなったり受け取れない場合がありますので、必ず届け出をしてください。

区秩父年金事務所 ☎27-6560

保険年金課国民年金担当

☎25-5201

吉田・大滝・荒川総合支所市民福祉課

吉田 ☎72-6082

大滝 ☎55-0863

荒川 ☎54-2395

### こんなとき

20歳になったら  
（厚生年金・共済年金加入者を除く）

会社を退職したとき  
（厚生年金・共済年金加入者の場合）

結婚や退職等で配偶者の扶養に入ったとき

配偶者の扶養からはずれたとき

配偶者が会社を  
かわったとき

### どうする

国民年金に加入の手続きをする

**提出先** 第1号被保険者→保険年金課または吉田・大滝・荒川総合支所市民福祉課  
第3号被保険者→配偶者の勤務先

国民年金に加入の手続きをする  
（被扶養配偶者であった方も同様です）

**提出先** 保険年金課または吉田・大滝・荒川総合支所市民福祉課

第3号被保険者への種別変更の届け出をする

**提出先** 配偶者の勤務先

第3号被保険者から第1号被保険者への種別変更の手続きをする

**提出先** 保険年金課または吉田・大滝・荒川総合支所市民福祉課

引き続き第3号被保険者となる手続きをする

**提出先** 配偶者の新しい勤務先

第1号被保険者：自営業・学生等の人  
第3号被保険者：会社員や公務員に扶養されている配偶者

通話料無料！防災行政無線の放送内容が聞きづらい場合は電話で確認ができます。

防災無線ダイヤル カクニくん ☎0800-800-5747

# 秩父市の連結財務諸表

市では、国の推奨する企業会計の手法を取り入れた「新地方公会計制度」に基づき、一般会計と特別会計に加え、公営事業や第3セクターなどの団体を含めた連結ベース(※)の財務諸表(1.貸借対照表、2.行政コスト計算書、3.純資産変動計算書、4.資金収支計算書)を次のとおり作成しました。

なお、財務諸表について詳しくは、市HPをご覧くださいか、お問い合わせください。

問 会計課 ☎ 25-5219

作成基準日：平成28年3月31日

※財務諸表の作成対象範囲：一般会計、特別会計、公営企業会計(水道、病院)、(株)龍勢の町よしだ、(株)源流郷おたき、(有)ちちぶ観光機構、(一財)秩父地域振興公社、(福)秩父市社会福祉事業団、埼玉県市町村総合事務組合

## 1. 貸借対照表

秩父市の資産保有状況と、その資産の財源調達状況を対照表示したものです。

○将来負担しなければならない負債に対して、これまでに積み重ねられた純資産が約2.5倍あり、財政の健全性は十分確保されています。

<b>資産</b>	<b>2,011億円 (H26 : 2,007億円)</b>
市が所有している財産	
【内訳】	
公共資産	1,750億円 (H26 : 1,763億円)
学校、道路など	
投資等	161億円 (H26 : 148億円)
出資金、基金、有価証券など	
債権	19億円 (H26 : 20億円)
未収金、貸付金など	
資金	81億円 (H26 : 76億円)
現金、預金など	

<b>負債</b>	<b>571億円 (H26 : 579億円)</b>
将来世代が負担する必要のある借入金や地方債などの債務	

<b>純資産</b>	<b>1,440億円 (H26 : 1,428億円)</b>
現在までの世代がすでに負担した金額で返済義務を負わないもの	
純資産比率	71.6% (H26 : 71.1%)
(資産のうち、返済義務を負わない資金(純資産)の割合)	

<b>負債・純資産合計 (=資産)</b>	<b>2,011億円 (H26 : 2,007億円)</b>
-----------------------	--------------------------------

住民1人あたり資産	309万5千円 (H26 : 305万3千円)
住民1人あたり負債	87万8千円 (H26 : 88万1千円)

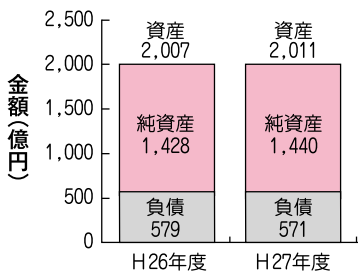

平成26年度と比較して負債は8億円減少、純資産は12億円増加しています。

※負債と純資産の合計は資産と同額になります。

## 2. 行政コスト計算書

一会計期間における資産形成に結びつかない、行政サービスに伴うコストを明らかにするものです。

<b>経常費用</b>	<b>411億円 (H26 : 402億円)</b>
【内訳】	
人にかかる費用	79億円 (H26 : 78億円)
職員給与、議員報酬など	
物にかかる費用	46億円 (H26 : 48億円)
維持補修費、減価償却費など	
移転支出的な費用	225億円 (H26 : 218億円)
補助金、福祉給付など	
その他の費用	60億円 (H26 : 58億円)
委託費、地方債の利子など	
<b>経常収益</b>	<b>74億円 (H26 : 71億円)</b>
使用料・手数料など	

<b>純経常費用 (経常費用－経常収益)</b>	<b>337億円 (H26 : 331億円)</b>
--------------------------	----------------------------

住民1人あたり人件費	12万2千円 (H26 : 11万8千円)
住民1人あたり純経常費用	51万8千円 (H26 : 50万4千円)

## 3. 純資産変動計算書

一会計期間において、純資産がどのように変動したかを表します。

<b>期首純資産残高</b>	<b>1,428億円 (H26 : 1,498億円)</b>
(平成27年4月1日時点)	

<b>当期変動額</b>	
純経常費用	▲337億円 (H26 : ▲331億円)
財源調達	432億円 (H26 : 411億円)
市税収入、国庫補助金など	
その他	▲83億円 (H26 : ▲149億円)
固定資産形成など	

<b>期末純資産残高</b>	<b>1,440億円 (H26 : 1,428億円)</b>
(平成28年3月31日時点)	

## 4. 資金収支計算書

一会計期間における資金の流れを性質の異なる3つの活動に分けて表示したものです。

<b>期首資金残高</b>	<b>76億円 (H26 : 65億円)</b>
(平成27年4月1日時点)	

<b>当期収支</b>	
経常的収支	56億円 (H26 : 53億円)
行政サービスに伴う経常的な収支	
資本的収支	▲51億円 (H26 : ▲44億円)
資本形成活動に伴う収支	
財務的収支	0円 (H26 : 1億円)
地方債などの管理に伴う収支 (1億円未満)	

<b>期末資金残高</b>	<b>81億円 (H26 : 76億円)</b>
(平成28年3月31日時点)	

※総務省「新地方公会計制度研究会報告書」における「基準モデル」で財務諸表を作成。  
 ※基準日時点の秩父市の人口：64,989人  
 ※会計期間：平成27年4月1日～平成28年3月31日  
 ※表示単位未満を四捨五入しているため、合計と一致しない場合があります。

# 生涯活躍の まちづくりを目指して

## (第3回)



### 秩父版CCRC構想の紹介①

秩父市では、誰もが活躍できるまちづくりのため、「生涯活躍のまちづくり」に取り組んでいます。秩父市における「生涯活躍のまちづくり」の基本方針となる「秩父市生涯活躍のまちづくり構想（秩父版CCRC構想）」について、今月号から3回に分けて紹介していきます。

#### ●取り組みの方向性の提示

構想では、「新しいひとの流れ」をつくり出し、移住者を増やすことを目的としています。そのために、目指す移住者像やその実現に向けた課題を整理し、「生涯活躍のまちづくり」を推進していく上での方向性を示していきます。

#### ●目指す移住者像

生涯活躍のまちづくりは、単なる都市部住民の移住だけではなく、地域住民との交流を通じた地域活動への参加を進め、地域の活性化を目指していくものです。

そのため、まずは健康な段階から移住してもらい、健康長寿の生活を送れるようにします。

また、仕事や生涯学習などの社会活動に積極的に参加する「主体

的な存在」となっていたり、よくする必要があります。その上で、秩父の地域社会の中で多世代との交流・協働につなげてもらいます。

#### ●移住者像実現に向けた課題

移住者像を実現していくためには、さまざまな課題を解決していく必要があります。まず、都市部住民を始めとする各年代層の皆さんは、多様なニーズをお持ちです。そのようなニーズ一つ一つに対応できる受け入れ環境づくりを目指します。

次に、移住者に仕事や社会活動に参加していただくことが必要です。そのためには、市民の皆さん

と連携して地域ぐるみで仕事や社会活動の場をつくり出していきます。

さらに、「生涯活躍のまちづくり」の取り組みは、移住者が地域社会に溶け込んでもらうためにも、住民の理解を深めつつ、段階的に取り組みを拡充していく必要があります。

そこで、図のように、段階的な取り組みを考えていきます。

まちづくりの核となる拠点の整備も検討しますが、居住機能や生涯学習機能、地域包括ケアシステムなど、さまざまな機能が検討対象となります。移住希望者や市民

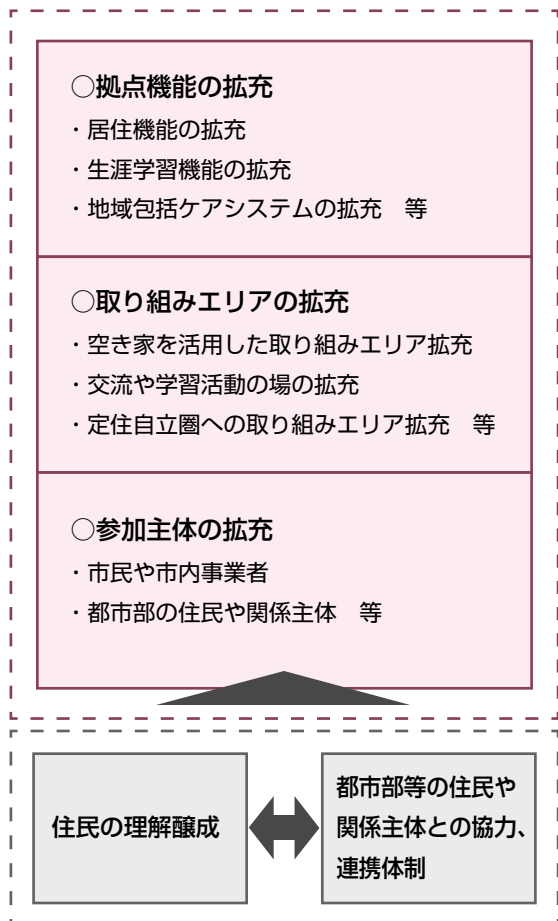

の皆さんの要望を反映しつつ、拠点機能を整備していきます。取り組みを進める地域も、市や秩父地域全体への広がりを見据える必要があると考えています。

#### ●取り組みの具体化に向けて

図の中でも示しているように、「生涯活躍のまちづくり」はこれからの移住者のためだけの取り組みではありません。取り組みの拠点整備にあたっては、市民の皆さんと移住者の皆さんの交流を意識したものとします。何よりも、市民の皆さんがこの「生涯活躍のまちづくり」を十分に理解いただき、市全体で「新しいひとの流れ」をつくり出していきたくと考えています。

### 立教セカンドステージ大学 秩父サテライトセミナー を開催します

都市部住民との交流の一環として、姉妹都市である豊島区に所在する立教大学セカンドステージ大学の講師を迎え、セミナーを開催します。

**とき** 3月4日(土)

午後1時～4時

**ところ** 歴史文化伝承館1階研修室

**対象** 一般市民（入場無料）

※お申し込み方法等、詳細はお問い合わせください。

**問合せ** 地域政策課 ☎22-12823

# あいサポーター 研修に 参加して みませんか



「あいサポーター」とは、多様な障がいの特性、また障がいのある方が困っていることや配慮の仕方などを理解して、ちょっとした手助けをしてくれる方をいいます。

このあいサポーターを養成する研修を次の3会場で開催します。参加費は無料で、いずれかの研修に参加すれば、あいサポーターになることができます。

## ●秩父会場

とき 3月1日(水)  
午後6時30分～

ところ 福祉女性会館集会室

定員 60人

## ●皆野会場

とき 3月8日(水)午後2時～

ところ 皆野町文化会館会議室

定員 50人

## ●横瀬会場

とき 3月18日(土)午前10時～

ところ 横瀬町町民会館大会議室

定員 50人

## 研修内容(3会場とも同じ内容)

あいサポート運動の説明、障がいについてのDVD視聴、日常で使う簡単な手話(研修時間は75分程度)

開催日の1週間前までに、障がい者福祉課または社会福祉協議会へ電話にて申し込み

## 障がい者福祉課

☎ 27-7331

FAX 22-7168

秩父市社会福祉協議会

☎ 22-1514

FAX 22-4815

## 高齢者介護課からの お知らせ

問 高齢者介護課 ☎ 25-5205  
吉田・大滝・荒川総合支所市民  
福祉課介護保険担当

吉田 ☎ 72-6082  
大滝 ☎ 55-0865  
荒川 ☎ 54-2116

## 介護サービス調査相談員を ご存じですか

現在、秩父市には介護サービス調査相談員が5人います。相談員は毎月サービスを提供する事業者や利用者宅を訪問し、介護サービスを利用している方が日ごろ抱えている疑問や不安の相談を受け、事業者と調整を行います。相談員には守秘義務が課せられていますので、お気軽にご相談ください。なお、相談員の訪問を希望する方は、高齢者介護課へご連絡ください。

## 障害者控除対象者認定書を 交付します

65歳以上の介護認定者のうち、障がい者と同等程度の方に、申請により「障害者控除対象者認定書」を交付します。

この認定書を持参することにより、確定申告等の際、本人または扶養者の税金が減額になる場合があります。

**対象** 平成28年末時点で要支援2または要介護1から5の認定を受けている65歳以上の介護認定者(障害者控除の対象にならない場合もあります)

すでに障害者手帳等の交付を受けている方は申請の必要はありません。

**申請方法** 本人または代理人の方が「介護保険被保険者証」を持参の上、高齢者介護課または吉田・大滝・荒川総合支所市民福祉課で申請してください。

## 太陽光発電事業を 適正に実施していただくための ガイドライン・要綱を制定しました

市内で太陽光発電設備を設置して発電事業を行う事業者の皆さんに、地域住民等の理解を得た、地域の環境や景観等に調和した発電事業の実施に努めていただくことを目的とし、「秩父市太陽光発電事業の実施に関するガイドライン」および「秩父市太陽光発電事業実施の手続等に関する要綱」を制定しました。ガイドラインにおいては事業者が配慮を願う事項等を規定し、要綱においては発電事業の実施に必要となる届出等を定めています。

以下に該当する太陽光発電事業を行う場合、ガイドライン・要綱の規定が適用されます。ご協力をお願いします。

問 環境立市推進課 ☎ 22-2378

対象となる太陽光発電事業		適用される規定
平成28年11月21日以降に着手される事業等であり、右記に示す太陽光発電設備を建物以外に設置するもの	定格出力10kW以上のもの 定格出力50kW以上のもの ※同一の事業者が複数の太陽光発電設備を近接して設置する等、実質的に一つの場所へ設置していると認められる場合はそれらを一つの設備と見なします。	ガイドライン  ガイドラインおよび要綱

詳細は、HP「秩父市太陽光発電事業ガイドライン・要綱」で検索！

# あっぱれ子どもたち!

市内の中学校に通う皆さんが、各分野で素晴らしい成績を残しました。

今月号では、今季開催された大会で活躍した皆さんをご紹介します!

## 影森中陸上部が関東大会出場



埼玉県学校総合体育大会陸上競技走り高跳び女子で、原田明衣さん(3年)が2位に入賞、関東大会へ出場しました。関東大会では、上位入賞とはなりませんでしたが、健闘しました。

## 影森中相撲部が県大会で団体戦優勝、個人戦でも好成績

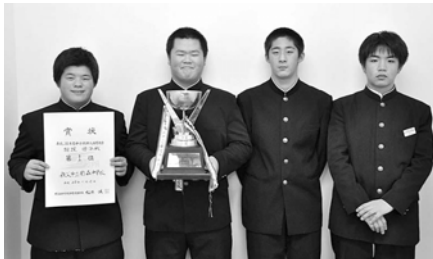

埼玉県中学校新人体育大会兼県民総合体育大会相撲の部団体戦で、見事優勝しました。また、個人戦軽量級で小林広人さんが3位となりました。

※左から団体選手強矢岳人さん(2年)、山中智大さん(2年)、宮崎海斗さん(2年)、個人戦選手小林広人さん(2年)

## 吉田中相撲部が県大会で団体戦・個人戦で好成績



埼玉県中学校新人体育大会兼県民総合体育大会相撲の部団体戦で、3位となりました。また、個人戦軽量級で木村 誠さんが3位となりました。

※左から木村 誠さん(2年)、小島陽太さん(2年)、藤元健人さん(1年)

## The Protection of Natural Environments in Chichibu

### 環境立市 ちちぶ



秩父農工科学高校の手作り電気自動車



手作りの杖

環境賞を受賞した中学生から、ちちぶの木で作った手作りの杖を50本ご寄贈いただきました。市民に配布を行い、山道を歩くときや日常生活などで使用されています。

ちちぶエコ会議

「児童生徒の環境の研究作品発表会」

を開催します!

秩父市環境市民会議(ちちぶエコ会議)では、秩父地区社会科学展覧会に出展された小中学生の作品の中から、環境分野で優秀な研究に「環境賞」を授与しています。

また、受賞作品の中から発表作品を選び、受賞者本人による発表会を開催するとともに、全作品の展示も行います。

なお当日は、秩父農工科学高校電気システム科による、電気自動車の研究「手作り電気自動車の全国大会2016エネワングランプリもてぎに挑戦」単三型充電電池40本で挑む究極のエネルギーマネジメント」の発表も予定しています。

発表や展示作品をご覧いただき、小中高生の研究成果に触れることで、環境問題への認識を深め、一人一人の環境に対する取り組みの契機にしていただければ幸いです。

とき 2月11日(土・祝) 午前9時30分〜正午(午前9時受付開始)

ところ 歴史文化伝承2階ホール  
環境立市推進課 ☎ 22-2378

## 荒川の自然の恵みを生かす 世代間交流プロジェクト

秩父絵本づくり  
キックオフイベント  
講演会を  
開催します

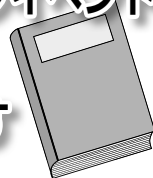

環境省「つなげよう、支えよう 森里川海プロジェクト」の一環として、荒川の自然の恵みを後世に伝承することを目的に、世代間交流を図りながら絵本作りを行います。この絵本作りを通じて、過去の自然の恵みにもう一度スポットライトを当て、過去に学びながら豊かな未来をみんなで築きたいと考えています。

その第一弾として、「秩父絵本づくりキックオフイベント講演会」を開催します。

とき 1月22日(日) 午後1時30分〜4時30分

ところ 歴史文化伝承館2階ホール  
定員 200人(入場無料)

講師 京都大学こころの未来研究センター教授 広井 良典氏、秩父神社宮司・京都大学名誉教授 蘭田 稔氏、滋賀県立大学助教 上田 洋平氏ほか

主催 秩父ふるさと絵本作り委員会 設立準備会

事前環境立市推進課(☎ 22-2378)へ



## 水道を多量に使用する事業所などに水道料金の一部を補助します！

市では、市内企業の事業活動の活性化を図るため、多量に水を使用する事業所等の水道料金の一部を補助します。

**対象** 全ての業種（個人営業を含む）

※同一企業の市内事業所分は合算します。

なお、市税および水道料金に未納があると対象となりません。詳しくは、お問い合わせください。

### 補助金額等

補助対象使用量	4,000m <sup>3</sup> を超える部分
補助限度額	10,000,000円
補助単価 (1m <sup>3</sup> あたり)	4,000m <sup>3</sup> 超～100,000m <sup>3</sup> 以下 : 15円 100,000m <sup>3</sup> を超える部分 : 20円
その他	①原則として、全ての使用量を対象としますが、社員寮など個人の生活に関わるものや他の事業所等から負担金を徴している場合には、対象水量から除外します。 ②平成28年1月分～12月分の使用量が対象となります。

**申請期限** 1月31日(火)まで

**申・問** 企業支援センター ☎21-5522

## 市長の企業訪問⑱

### 秩父の元気印企業

●(株)スプロレ21 (中村町)



同社は昭和59年4月に寄居町で創業し、翌年市内にスイミングスクールをオープンされました。最近では、スポーツ学童保育や高齢者向けのプログラムづくりに力を入れていきます。今後、さらなる地域密着型のスポーツクラブを目指し、施設等の充実にも取り組まれるとのことです。

●(有)マシックス (下吉田)



金属、樹脂、精密部品の各種加工を手掛ける同社は、平成8年に小鹿野町で創業し、平成17年4月市内に移転されました。国の補助金を活用して最先端の工作機械を導入したほか、社員の意識改革にも努めています。今後、地域資源である秩父産木材を使った製品にも挑戦されるとのことです。

### 消費生活センターからのお知らせ

## 消費者被害 回復のための新しい制度が始まりました

詐欺的な悪質商法被害に遭った契約を解除して代金を返してほしい、法外なキャンセル料をとられた等の相談に、消費生活センターも可能な限り救済のお手伝いをしますが、状況や相手により被害回復は難しいことがあります。

裁判によって解決する方法もありますが、手間や費用がかかるため、諦めてしまう人が少なくありません。

こうした課題に対処するため、平成25年12月「消費者の財産的被害の集団的回復のための民事の裁判手続の特例に関する法律（略称「消費者裁判手続特例法」）が

成立し、平成28年10月1日から施行されました。仕組みを

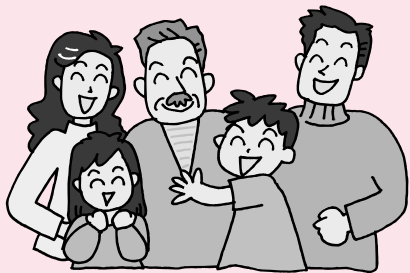

おおまかに説明すると、個人に代わり国から認定された消費者団体が賠償裁判を起こし、被害金を取り戻す制度です。

まず、特定適格消費者団体（※）が訴訟を起こし、団体が勝訴した場合、2段階目として団体のホームページや顧客名簿等から被害者に団体訴訟参加を通知したり、テレビ・新聞・インターネットなどで呼び掛け、被害者が団体として提訴します。

裁判所が個別の被害者の賠償額を決定し、団体が報酬額を差し引き後、被害者に賠償金が渡されます。新制度では訴訟費用はいったん団体が負担します。敗訴しても余分な手間や費用を負わなくて済みますが、あくまで金銭給付を求めるものに限りに、拡大損害等は対象外です。適用範囲が狭く課題も残りますが、画期的な制度です。詳しくは、消費者庁HPをご覧ください。

※一定の要件の下に国の認定を受け、消費者の利益を守る活動をしている団体（平成28年10月現在14団体）で、事業者の不当な勧誘や契約条項などの差し止めを請求することもできます。

### 秩父市消費生活センター

☎2515200

毎週月～金曜日（祝祭日はお休み）  
午前9時～正午、午後1時～4時

### ルールを守って正しく動物を飼いましょう！

犬や猫などの愛護動物を捨てた者は100万円以下の罰金に処せられます。

※この内容は、「動物の愛護及び管理に関する法律」で定められています。



# 芸術のまち ちちぶ イベントインフォメーション

(1月29日までのイベント)

秩父地域で開催されるさまざまな芸術イベントを紹介します。

☎ちちぶ芸術祭実行委員会事務局 (生涯学習課) ☎23-2294



## 秩父屋台囃子練習会

とき 1月11日(水)午後7時～9時※毎月第2水曜日に活動

ところ 秩父神社 平成殿

内容 秩父屋台囃子のトップの演者たちが集い、切磋琢磨する姿は感動です。(入場無料)

☎秩父屋台囃子保存会 武島 ☎22-0306

## 第43回秩父市青少年文化展

とき 1月28日(土)・29日(日) 午前9時～午後5時

ところ 芸術文化会館 展示室

内容 市内の子どもたちによる書・絵画・絵はがきの展示(入場無料)

☎秩父市青少年育成協議会 22-5599

## 「ちちぶ芸術祭」 参加イベント募集!



市では、ちちぶ芸術祭実行委員会を組織し、市民の皆さんとともに「芸術文化のまちづくり」を行っています。市民の皆さんの芸術文化活動を「ちちぶ芸術祭」参加イベントとして広く募集し、パンフレットや市報等で広く発信します。

### ●参加できるイベント

秩父郡市内で3月～6月に開催される市民参加による音楽・絵画・写真などのさまざまな芸術文化イベント(※以降についても随時募集しています。)

☎1月25日(水)までに、イベントの日程、内容等の概要に写真を添えて提出してください。(写真・様式は任意)

☎ちちぶ芸術祭実行委員会事務局(生涯学習課) ☎23-2294

## 中小企業者の皆さんへ

### 1月は 利子補給金の申請月です

対象 市内に事業所等を有し、市税を完納している中小企業者  
対象となる融資制度

- ① 秩父市小口・特別小口融資制度
- ② 日本政策金融公庫の国民生活事業融資制度(旧国民生活金融公庫融資制度)

※市内での事業資金に限り、他の市町村から利子補給を受けている資金は対象外です。

補給内容 年間支払利子の20%以内(1世帯または1事業主につき最高10万円)

補給期間 最初に補給を受けた年から連続した10年以内  
※平成17年3月31日以前の借り入れについては、従来と同様です。

## 平成28年度 優秀建設工事施工者・ 優秀建設工事現場代理人等を表彰

この表彰は、市が発注した建設工事の適正な施工、品質確保、技術の向上を図ることを目的としたものです。

### 秩父市優秀建設工事施工者表彰「優秀賞」

・下吉田292号線配水管布設工事 株式会社 吉田総合建設

・中央79号線道路改築工事 株式会社 山口組

### 秩父市優秀建設工事現場代理人等表彰「優秀賞」

・中央79号線道路改築工事 黒澤 靖史氏(株山口組)

・久那113号線道路改築工事 彦久保 重俊氏(株吉田総合建設)

※優秀賞以外の奨励賞については、市☎をご覧ください。

☎工事検査課 ☎25-5215

申込期間 1月10日(火)～31日(火)(土・日・祝日は除く)

申込窓口 ① 商工課または吉田・大滝・荒川総合支所地域振興課

② 本庁管内↓秩父商工会議所

大滝管内↓同会議所大滝支所

吉田・荒川管内↓吉田・荒川総合支所地域振興課

申請書類 申請の対象となる方で、申請書類が届かない場合は各申込窓口へお申し出ください。

☎商工課 ☎25-5208

吉田 ☎72-6083

荒川 ☎54-2114  
秩父商工会議所 ☎22-4411  
同会議所大滝支所 ☎55-0661



そう言えば、LINEスタンプのケーキも茶色だけじゃあか...

# 秩父市 人事行政の 運営状況等を 公表

「秩父市人事行政の運営等の状況の公表に関する条例」に基づき、市職員の給与や勤務条件、研修や福利厚生等について、主に平成27年度の状況を公表します。

なお、詳しくは市HPに掲載しているほか、人事課（歴史文化伝承館5階）でご覧いただくことができます。

問人事課 ☎ 22-2207

## 1 職員給与の状況

### (1) 人件費の状況 (普通会計決算)

区分	住民基本台帳人口 (平成27年度末)	歳出額 A	実質収支	人件費 B	人件費率 (B/A)
平成27年度	平成28年3月31日 64,989人	千円 28,468,321	千円 1,806,794	千円 4,168,051	% 14.6

(注) 人件費には、特別職等に支給される給料、報酬等を含みます。

### (2) 職員給与費の状況 (普通会計予算)

区分	職員数 A	給与費			1人当たり給与費 B/A
		給料	職員手当	計 B	
平成28年度	486人	1,987,452千円	1,096,757千円	3,084,209千円	6,346千円

(注) 1 職員手当には退職手当を含みません。  
2 給与費は当初予算に計上された額です。

### (3) 職員の平均給料月額および平均年齢状況 (平成28年4月1日現在)

#### ① 一般行政職

区分	平均年齢	平均給料月額	平均給与月額
秩父市	43.0歳	325,374円	385,378円

#### ② 技能労務職

区分	平均年齢	平均給料月額	平均給与月額
秩父市	53.3歳	320,852円	344,578円

(注) 1 「平均給料月額」とは、平成28年4月1日現在における各職種ごとの職員の基本給の平均です。  
2 「平均給与月額」とは、給料月額と毎月支払われる扶養手当、住居手当、時間外勤務手当などの全ての諸手当の額を合計したものであり、地方公務員給与実態調査において明らかにされているものです。

### (4) 職員の初任給の状況 (平成28年4月1日現在)

区分	秩父市	
	初任給	2年後の給料
一般行政職	大学卒	176,700円
	高校卒	144,600円

### (5) 職員の経験年数別・学歴別平均給料額の状況 (平成28年4月1日現在)

区分	経験年数10年	経験年数15年	経験年数20年	
一般行政職	大学卒	256,100円	299,633円	338,929円
	高校卒	-	243,500円	298,350円

### (6) 特別職の報酬等の状況 (平成28年4月1日現在)

区分	給料月額等	
給料	市長	440,000円※
	副市長	674,100円※
報酬	議長	412,000円
	副議長	361,000円
	議員	343,000円
期末手当	(平成27年度支給割合)	
	市長	6月期 1.975月分
	副市長	12月期 2.175月分
	計	4.150月分
	(平成27年度支給割合)	
退職手当	市長	6月期 1.975月分
	副市長	12月期 2.175月分
	計	4.150月分
	(算定方式)	
退職手当	市長	給料月額×在職月数×0.4025
	副市長	給料月額×在職月数×0.2415
		(支給時期)
		任期ごと

※平成21年7月1日から特例減額

### (7) 職員手当の状況

#### ① 期末・勤勉手当 (平成27年度)

秩父市	
1人当たり平均支給額 (平成27年度)	1,473千円
(平成27年度支給割合)	
期末手当	2.6月分
勤勉手当	1.6月分
(1.45)月分	(0.75)月分
(加算措置の状況)	
職制上の段階、職務の級等による加算措置・役職加算	5%~20%

(注) ( ) 内は、再任用職員に係る支給割合です。

#### ② 退職手当 (平成27年度)

秩父市		
(支給率)	自己都合	勲奨・定年
勤続20年	20.4450月分	25.55625月分
勤続25年	29.1450月分	34.58250月分
勤続35年	41.3250月分	49.59000月分
最高限度額	49.5900月分	49.59000月分
その他の加算措置	定年前早期退職	特例措置
		(2%~20%加算)
1人当たり平均支給額	(自己都合)	3,333千円
	(勲奨・定年)	22,042千円

#### ③ 特殊勤務手当 (平成27年度)

支給実績 (平成27年度決算)	526千円
	52,506千円
支給職員1人当たり平均支給年額 (平成27年度決算)	23,451円
	441,226円
職員全体に占める手当支給職員の割合 (平成27年度)	18.0%
手当の種類 (手当数)	14

#### 主な特殊勤務手当

手当の名称	主な支給対象職員	主な支給対象業務	左記職員に対する支給単価
行旅死亡人等処置手当	行旅死亡人等の処置に従事した職員	行旅死亡人または変死人等の処置業務	1体3,000円
犬猫等死体処理手当	犬猫等の死体処理に従事した職員	道路等における犬猫等の死体処理業務	1件300円

(注) 支給実績と支給職員1人当たり平均支給年額の下段は、秩父市立病院および大滝国保診療所に勤務する医師と看護師に対する支給実績、上段は、それ以外の職員に対する支給実績です。

#### ④ 時間外勤務手当 (平成27年度)

支給実績 (平成27年度決算)	129,682千円
職員1人当たり平均支給年額 (平成27年度決算)	180,616円

(注) 夜間勤務手当および休日勤務手当を含みます。

#### ⑤ その他の手当 (平成27年度)

手当名	内容および支給単価	支給実績 (平成27年度決算)	支給職員1人当たり 平均支給年額 (平成27年度決算)
扶養手当	①配偶者	13,000円	
	②配偶者以外 ・1人につき	6,500円	79,769千円
	(配偶者なしの場合、そのうちの1人は11,000円) ③満16歳から22歳までの子1人につき	5,000円加算	
住居手当	①借家・借間 家賃に応じて月額27,000円以内	29,474千円	291,825円
通勤手当	①交通機関(鉄道等)利用者 運賃相当額(最高限度55,000円) ②交通用具(自動車等)利用 距離に応じた額(最高限度31,600円)	36,349千円	69,442円
管理職手当	①部長、総合支所長等 80,000円 ②次長等 68,000円 ③課長、所長等 55,000円 ④主席主幹 50,000円 ⑤主幹 40,000円	167,470千円	712,640円
宿日直手当	一般の宿日直、災害発生等に対処するための勤務および入院患者の病状の急変等に対処するための医師の勤務に支給 →6,000円~42,000円	22,519千円	900,760円

(注) 上記のほか、初任給調整手当、夜間勤務手当、休日勤務手当があります。



## 2 職員の任免および職員数に関する状況

### (1) 職員採用試験の状況 (平成27年度)

受験区分	応募者	受験者	1次合格者	最終合格者
一般事務職	59	46	21	15
一般事務職(身体障がい者対象)	1	1	0	0
一般事務職(社会福祉)	2	2	2	0
土木技師	2	1	1	1
保健師	4	3	0	0
保育士	14	11	3	3
自動車運転手	10	8	3	1
計	92	72	30	20

### (2) 職員の退職の状況 (平成27年4月1日～平成28年3月31日)

定年退職	勲奨退職	普通退職	その他
21	6	8	36

### (3) 一般行政職級別職員数の状況 (平成28年4月1日現在)

区分	1級	2級	3級	4級	5級	6級	7級	8級	計
標準的な職務内容	主事補	主事	主任	主査	主幹	課長	次長	部長	
職員数	37	42	71	151	73	82	26	16	498
構成比	7.4%	8.4%	14.3%	30.3%	14.7%	16.5%	5.2%	3.2%	100%

(注) 1 秩父市の給与条例に基づく給料表の級区分による職員数です。  
2 標準的な職務内容とは、それぞれの級に該当する代表的な職名です。

### (4) 定員管理の状況

#### ① 部門別職員数の状況 (各年4月1日現在)

部門	区分	職員数		対前年数 増減
		平成27年	平成28年	
一般行政部門	議会	5	5	0
	総務	111	109	▲2
	税務	37	33	▲4
	民生	107	110	▲3
	衛生	45	47	2
	労働	1	1	0
	農林水産	22	19	▲3
	商工	20	21	1
	土木	71	71	0
	小計	419	416	▲3
	特別行政	教育	67	65
小計	67	65	▲2	
普通会計部門計		486	481	▲5
公営企業等	病院	191	194	3
	水道	30	0	▲30
	下水道	15	15	0
	その他	29	28	▲1
	小計	265	237	▲28
合計		751	718	▲33

(注) 職員数は一般職に属する職員数であり、地方公務員の身分を保有する休職者、派遣職員などを含み、臨時および非常勤職員を除いています。

## 3 勤務時間その他の勤務条件の状況

### (1) 勤務時間の概要 (標準的なもの) (平成28年4月1日現在)

開始時刻	休憩時間	終了時刻	1日の勤務時間	1週間の勤務時間
午前8時30分	正午～午後1時	午後5時15分	7時間45分	38時間45分

(注) 勤務の特殊性により、上記と異なる勤務時間が運用される場合があります。

### (2) 年次有給休暇の取得状況 (平成27年)

平均取得日数	10.5日
--------	-------

### (3) 育児休業等の取得状況

育児休業	部分休業
20人	12人

※平成27年度中に新たに育児休業等を取得した職員数です。

### (4) 特別休暇の概要

休暇の原因	付与日数
産前産後休暇	出産予定日6週間(多胎妊娠の場合は、14週間)前(出産予定日を含む)から産後8週間(出産日の次の日から)を経過するまでの期間
生後1年に達しない子を育てる場合	1日2回それぞれ30分間
急引の場合	10日以内でそれぞれ定める期間
妻の出産	3日の範囲内でその都度必要と認められる期間
中学校就学の始期に達するまでの子を看護する場合	一の年において5日の範囲内で必要と認められる期間
骨髄提供のために必要な検査、入院等をする場合	その都度必要と認められる期間

(注) 上記は主なものであり、その他、結婚休暇、ボランティア休暇などがあります。

## 4 職員の分限および懲戒処分の状況

分限処分	内容および人数
懲戒処分	休職処分 2人 なし

## 5 職員のサービスの状況

職務専念義務免除	許可件数	主な理由
	153件	研修、厚生事業等

## 6 職員の研修および勤務成績の評定の状況

### (1) 職員の研修の概要 (平成27年度)

区分	修了者数(人)	主な内容	
自主研修	30	自主研究グループ研修など	
職場研修	17	OJTモデル研修	
職場外研修	集合研修	1,320	新規採用職員研修、課長級研修、メンタルヘルス研修など
	派遣研修	58	自治人材開発センター、自治大学校など

### (2) 職員の人事評価の概要 (平成27年度)

区分	内容
評定の回数・時期	毎年1回・1月1日を基準日とする
対象職員	全職員(特別職、休職者および臨時職員等を除く)
評定の方法	①業績に関する評価、②態度に関する評価、③知識・技能、理解力、創意工夫、表現・応対力等の能力に関する評価を行う

(注) この評定結果は、人事異動(昇任等)および管理職のみ昇給や勤勉手当の支給額に反映をしています。

## 7 職員の福祉および利益の保護の状況

### (1) 福利厚生制度の概要

	内容
短期給付	職員と被扶養者の病気・けが・出産・死亡・休業または災害に対する給付
長期給付	職員の退職・障害・死亡に対して行う年金または一時金の給付
福祉事業	健康の保持増進事業など

### (2) 公務災害の認定状況 (平成27年度)

	認定件数
公務災害	11件
通勤災害	1件

## 8 勤務条件に関する措置の要求の状況

係属事案はなく、平成27年度に新たな措置要求はありませんでした。

## 9 不利益処分に関する不服申し立ての状況

係属事案はなく、平成27年度に新たな不服申し立てはありませんでした。

## 秩父市職員 追加募集 (平成29年4月1日採用)

採用予定職種		人数
専門職	保健師	2人程度

※受験資格等は、実施要項(市HPにも掲載)でご確認ください。

### 【試験】

とき 1月29日(日)

ところ 歴史文化伝承館(予定)

### 実施要項・申込書の配布

人事課(土・日・祝日は、市役所1階の休日窓口)で配布  
および市HPからダウンロード

申込受付 1月5日(木)~16日(月)

※詳しくは、お問い合わせください。

問 人事課 ☎22-2207

## がんばる商店街!

### 【予告】秩父お店塾を 開催します

2月1日(水)から店主等が講師となつて、プロならではの専門知識やコツを原則無料で教えてくれる少人数制の講座を開催します。詳細は新聞折込チラシをご覧ください。

### 秩父ふるさと館 新春福引セール

秩父ふるさと館内各店をご利用いただいた方に、福引券をお配りします。ぜひご来館ください。

1月7日(土)~2月19日(日)

## 大滝氷まつり

大滝地区の冬の名勝「三十槌の氷柱」と「中津川の氷壁」の見ごころに合わせ、今年も開催します。  
※天候により期間の変更あり。

ところ 大滝三十槌区・中津川区  
問 (一社) 秩父観光協会大滝支部

☎55-0707



「三十槌の氷柱」



「中津川の氷壁」

## 地域包括 支援センター だより

介護予防で  
いつまでも  
ハツラツと

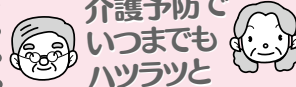

問 秩父地域包括支援センター  
☎22-2582

### 身体の変化を理解し 交通事故を防止しましょう!

交通安全意識の浸透や自動車の安全性能の向上などにより、交通事故による死者数は減少傾向にあります。一方、65歳以上の高齢者が交通事故死者数の全体に占める割合は高くなっており、平成26年度には過去最悪の約53%となりました。高齢者の交通事故死者数のうち、ほぼ半数が歩行中の事故死であり、高齢者が被害に遭う交通事故が身近な問題であることがわかります。交通事故の被害に遭うことを防止するため、高齢者自身が歩行中に気をつけるポイントを確認していきましょう。

#### ● ゆとりを持って行動しましょう

年齢を重ねると運動機能の低下に加え、走行車両の速度や距離を見誤りやすくなるので、「大丈夫」と思っただけを横断しても、事故に遭ってしまう場合があります。身体の変化を自覚し、無理をせず安全な行動を心掛けましょう。

#### ● 十分な安全確認を行いましょう

高齢者が被害に遭う交通事故のうち、約半数は自宅から半径500メートル以内の身近な場所で発生しています。歩き慣れた道だからこそ、道路の横断時や交差点の通行時には、しっかりと左右の安全確認を行いましょう。また、車が走り去った直後や停車中の車の後ろから道路を横断する場合、車が死角となり、左方向から走行してくる車から歩行者が確認しにくくなっています。必ず一度止まって安全確認を行いましょう。

#### ● 反射材を活用しましょう

高齢者の歩行中の死亡事故のうち、約3割が午後4時から6時の夕暮れ時に発生しています。この時間帯は車の交通量が多い上、高齢者も暗い色の車を認識しづらくなっていることに原因があります。暗くなってきたから外出する際には、ドライバーに歩行者の存在をいち早く知らせるため、反射材を身に着けましょう。反射材の着用により、最大で約4倍離れた場所からドライバーが歩行者を認識することができるといわれています。

#### ● ドライバーの皆さんへ

高齢社会が進展していく中、高齢者の交通事故対策には、ドライバーの皆さんの理解も不可欠です。高齢者の特徴を理解し、高齢者の動きに対応できるような優しい運転を心掛けましょう。

たばこのポイ捨て・歩きたばこは止めましょう!

たばこは喫煙所で! 携帯灰皿といっしょにマナーと良心を携帯しましょう



みんなが活躍するセーフコミュニティ！

秩父市では、世界基準の安全・安心なまちづくりを進める都市として、セーフコミュニティの取り組みを推進しています。セーフコミュニティとは、「事故やケガは偶然起こるのではなく、予防することができる」という理念に基づき、根拠となるデータを検証しながら、市民の皆さんとさまざまな団体が協働して予防対策を行う「安全・安心なまちづくり」です。市では7つの分野ごとにデータの分析、取り組みを実施していますが、今回は災害時の安全対策委員会の取り組みについてご紹介します。

災害時の安全対策委員会では、「災害情報の共有及び配信の推進」、「地域ボランティア除雪隊の開始」、「災害時における避難行動要支援者登録の推進及び関係機関への登録者の情報共有」、「自主防災リーダーの育成」、「自主防災訓練の充実」などの取り組みを推進しています。「災害情報の共有及び配信の推進」では、平成26年2月の大雪災害時に、関係機関や市民の中で情報が錯綜し、正確な情報伝達が困難となったことを受け、災害時の対応計画などを事前に確認しておく連絡会議を県が中心となり開催しています。また、情報配信は、ちちぶ安心・安全メール、防災行政無線、ホームページ、災害情報フェイスブックページなどで、市民の皆さんへお知らせし、除雪の優先順位を決めた路線図を作成して、ホームページで公開しています。



小型除雪機の貸し出し

「地域ボランティア除雪隊の開始」では、大雪の際に行政の除雪作業だけでは、住民のニーズにこたえられないことから、除雪作業や雪置場の提供を行った町会に市からガソリン代程度と雪置場1か所につき3,000円の補助金を交付しています。また今年度は、行政の除雪対象ではない路線や歩道の除雪を対象とし、町会へ小型除雪機の貸与を行い、地域と一体となって大雪対策を進めています。

「災害時における避難行動要支援者登録の推進及び関係機関への登録者の情報共有」では、災害時に支援が必要な方の名簿を作成し、町会の自主防災組織や民生委員・児童委員、警察、消防などの関係機関へ、名簿の情報を提供しています。これにより、万が一の災害の際に、要支援者の安否確認や避難支援等を行う体制づくりを推進しています。

「自主防災リーダーの育成」では、各地域に防災に詳しい人材を増やすことで、地区の防災力の向上につながることから、町会の自主防災組織を対象とした自主防災リーダー養成講座を平成26年度から開催しています。また、県が主催する自主防災リーダーを養成する指導員養成講座に参加し、当市から2人の指導員が任命されています。これらの指導員の方々と連携し、自主防災リーダーを養成し、地域の防災意識の向上につなげていきます。

「自主防災訓練の充実」では、80町会全てで独自に計画し、地域の実情に合わせて行われている自主防災訓練を支援しています。身近に危険箇所があることを知ること、防災意識の向上を図るとともに、学校やPTA、育成会などと連携をとり、参加

者の拡充を図っています。土砂災害の危険箇所がある久那地区や上白久地区では、土砂災害を想定した避難経路の確認作業を住民がワークショップ方式で検討し、避難経路図を作成しています。また、久那地区では、作成した避難経路図を防災訓練の際に、地区住民へ周知しています。



作成した避難経路図を防災訓練の際に、地区住民へ周知しています。

災害時は、地域での助け合いが重要となります。質の高い安全・安心なまちづくりを実現するため、市民の皆さんと一体となり、さらなる取り組みの強化に努めていきます。

同時に掲載されている8ページの「大雪に備えて」の掲載内容をぜひご確認ください。必要な登録や情報をご確認ください。

次回は、高齢者の安全対策委員会の取り組みをご紹介します。

問 危機管理課 ☎22-2206



秋元 翔太くん  
「マンマまだあ？  
最近はマンマが大好きです♡」  
(下吉田)



横田 紅凜ちゃん  
「お兄ちゃんダイスキ♡」  
(山田)



上林 蒼昊くん  
「やさしい男の子に  
なってるね☆」  
(荒川上田野)



中戸川 絢ちゃん  
「チャームポイントは垂れ目な  
おめめと、尖った犬歯です♡」  
(上野町)



応募方法

1～1歳半程度の市内在住のお子さんの写真を同封し、住所・保護者の氏名・電話番号・お子さんの氏名（ふりがな）・性別・生年月日・コメントを明記の上、秘書広報課までご応募ください。（メールの場合は、件名に「わが家のアイドル」、本文に必要事項を入力し、500KB以上の画像を添付の上、hisyo@city.chichibu.lg.jp まで）抽選に漏れた方も、2歳になる月まで再抽選します。  
※携帯電話のカメラで撮影する場合は、サイズを2M（1080×1920）以上に設定してください。

夢をかなえる 未来にはばたく

秩父地域の高校

生徒が「商品開発」に取り組む！  
(皆野高校)



皆野高校は、埼玉県教育委員会から「実践的職業教育グローバル事業」推進指定を受け、商品開発に取り組んでいます。この事業は、専門高校が学校・学科の枠を超えて商品開発チームを組織し、創造力と行動力を持った人材育成を目的としています。

平成26年度は生徒3人が台湾で研修を行い、台湾の高校生と商品を開発し、販売しました。



今年度は2年生7人が羽生実業高校と連携し、イオンリテール株式会社の協力を得て取り組んでいます。生徒たちは、「秩父地域の食材や郷土料理をアレンジした新商品を開発したい」と、アイデアを出し合った結果、「みそポテト」を基にした商品イメージになりました。今後、検討会議を重ねて、2月実施予定の商品発表会、販売会に向けて活動を進めていきます。

生徒たちは、新商品の完成・販売を心待ちに販売促進用ポスター作成等を行っています。新商品の開発・販売の取り組みを通じて、秩父地域の魅力発信、地域活性化に貢献できるよう頑張っています。

市民文芸

短歌

紅葉の参集殿にて賜りし賞を亡き夫に告げて喜ぶ  
隣家より菊をいただき父ちゃんの遺影にそなえ手を合わすなり  
龍勢の祭りの足あとと残る道コスモスゆれる朝のウオーク  
戦時下の慰問袋が縁にて七十余年の交流続く  
生徒らの廃品回収マイクより秋の野原を遠く近くに  
喜寿のわれ傘寿の友とメル友に時には誤字もいつたりきたり  
文化祭痛む足腰だましつづ踊れる幸せ知る八十路われ  
命こそ尊きものと知りてなお病身の兄に祈り届けと  
運動会花火上がれど外は雨見学あきらめ夕餉の支度す  
月の裏ひそかに齧りその夜に三日月にしてしまったの誰あれ  
(評) 町田さん、よかったですね。ご主人も喜んでおられることでしょう。浅見さん、思いが充分伝わってきます。齋藤さん、足跡を詠ったことで、前日のにぎわいがよみがえってきます。山口さん、慰問袋とは懐かしい言葉ですね。堀さん、結句が利いています。齋藤さん、下の句に面白さがあります。関根さん、八十路とのことですが、今の時代は、まだまだこれからのことです。栗原さん、いつまでも長生きしてほしいですね。浅賀さん、なかなか思うようにならないことが的確に詠われています。榎本さん、発想も表現もユニークです。

※次回2月号は俳句を掲載します

綾部	光芳	選
下宮地町	町田	要子
荒川上田野	浅見	恒子
下吉田	齋藤	和子
上吉田	山口	富江
下影森	堀	サト子
日野田町	齋藤	ちえ
山田	関根	正子
荒川日野	栗原トク子	
下影森	浅賀	ツネ
黒谷	榎本	久

短歌、俳句の応募は、住所・氏名(ふりがな)を明記の上、必ず官製はがきで秘書広報課までお送りください。1通に2首または2句まで、各1通までです。

短歌 1月末締切→3月号に掲載  
俳句 2月末締切→4月号に掲載



過去最多の人が熱狂!

12月2日・3日に秩父夜祭が開催されました。「秩父祭の屋台行事と神楽」を含む33件の「山・鉦・屋台行事」が、ユネスコ無形文化遺産に登録された効果もあり、2日間で過去最多の386,000人が秩父夜祭を満喫しました。今年、絹市が復活し、訪れた方々は、秩父銘仙の展示販売や伝統工芸職人展などを楽しんでいました。



家族で楽しむ「吉田よいとこ祭」

11月6日、吉田取方総合運動公園で「吉田よいとこ祭」が開催されました。当日は晴天に恵まれ、ステージでは文化団体連合会による神楽、コーラス、フラダンス等の発表、三船和子歌謡ショーが行われ、大いに盛り上がりました。会場にはフワフワ、ミニ電車が登場し、大勢の家族連れでにぎわいました。

「大滝ふれあい祭り」が開催されました



11月12日、大滝ふれあい祭りが大滝体育館で開催されました。書画や写真、盆栽など力作が出展された大滝文化展のほか、お年寄りから子どもまで一緒にゲームや体操を楽しめる健康ふれあいコーナーが行われました。また、今回は生演奏に合わせ、みんなで歌うふれあい喫茶が行われ、参加者は楽しい時間を過ごしました。

インプロ 即興劇で健康づくり



11月19日、荒川公民館で、寿大学の講座「即興劇による仲間と健康づくり」が行われました。荒川リトルヒップホップがダンスを披露した後、講座に参加しました。全員の心を合わせるための発声練習やゲームを通じて、参加者は笑顔で楽しい時間を過ごしました。

発車メロディーが「旅立ちの日に」に♪



11月27日から、西武秩父駅の発車メロディーが「旅立ちの日に」に変更になりました。「旅立ちの日に」は、平成3年に誕生した秩父市発祥の卒業ソングで、現在では全国の卒業式で歌われています。当日の記念セレモニーには、作者の高橋浩美さん、編曲者の松井孝夫さんが出席し、発車メロディーの変更を祝いました。



仮囲いに「秩父の四季」

11月27日、西武秩父駅前の建設現場で、新秩父宮記念市民会館開館PRイベント「仮囲いイベント」が行われました。市内の小中高生が「秩父の四季」をテーマに描いた15作品を貼り付けました。作品の飾り付けが完了すると、観光客や通りがかった方も足を止めて、「秩父の四季」を楽しんでいました。

# お知らせ

# のページ

HP ホームページを参照

## 1 1月10日は「110番の日」

埼玉県警察では、毎年1月10日を「110番の日」と設定し、県民に110番を正しく利用していただくための広報活動を行っています。こんなときは、すぐに110番してください

- ・交通事故にあったとき
- ・泥棒の被害にあったとき
- ・けんかを目撃したとき
- ・不審な人を目撃したとき
- ・人の悲鳴を聞いたとき

緊急時以外のご相談は、「#9110」（同番なし）へ

- ・事件・事故などで相談したいこと
  - ・警察に対しての意見・要望
- また、言葉が話せない方等が事件や事故にあったとき、警察へ緊急通報するためのFAX110番やメール110番を開設しています。

FAX 110 番

FAX 0120-264-1110

メール 110 番

http://saitama110.jp

問 秩父警察署地域課

☎ 24-0110（内線291）

## 2 交通事故被害者のご家族へ 支援金を給付します

埼玉県交通安全対策協議会では、埼玉県内に在住の交通遺児等（※）を対象に、支援金を給付しています。 ※交通事故（陸海空全て対象）により、死亡または重い障がいを負った保護者に養育されている平成10年4月2日以降に生まれた乳幼児ならびに児童・生徒

給付額 子ども1人につき年額10万円

給付時期 5月上旬

申請書類 市民生活課 学校等で配布

提出期限 1月末日

提出先 みずほ信託銀行浦和支店

(〒330-0063さいたま市浦和区高砂2-6-18、☎048

1822-0191) に郵送または持参

問 埼玉県防犯・交通安全課

☎ 048-830-2958

## 3 全国青年司法書士協議会主催 全国一斉生活保護110番

とき 1月29日(日)

午前10時～午後4時

内容 司法書士による生活保護に関する無料電話相談会です。

相談電話番号（当日のみ通話可）

☎ 0120-052-088

問 埼玉青年司法書士協議会 鈴木

☎ 048-969-5511

## 4 ご利用ください 入学準備金制度・奨学金制度

● 入学準備金 申込資格

・市内在住の方で市税を滞納していない方

・大学に入学が決定（申請は入学予定で可）した学生の保護者で、

入学準備金の調達が困難な方

・入学準備金に相当する他の費用の貸し付けを受けていない方

・保証人（市内在住で20歳以上60歳未満）を得られる方

● 奨学金

（武山育英資金・高山奨学金等）

申込資格

・保護者が市内在住の方

・学校長の推薦を得られる方

・学校に入学が決定し、または在学中で、学資の支出が困難な方

・奨学金に相当する他の学資の貸し付けを受けていない方

・保護者が市税を滞納していない方

・保証人（市内在住で20歳以上60歳未満）を得られる方

申請書配布・受付期間 2月1日

（水）3月31日（金）

● 奨学金

（武山育英資金・高山奨学金等）

申込資格

・保護者が市内在住の方

・学校長の推薦を得られる方

・学校に入学が決定し、または在学中で、学資の支出が困難な方

・奨学金に相当する他の学資の貸し付けを受けていない方

・保証人（市内在住で20歳以上60歳未満）を得られる方

申請書配布・受付期間 2月1日

（水）3月31日（金）

● 奨学金

（武山育英資金・高山奨学金等）

申込資格

・保護者が市内在住の方

・学校長の推薦を得られる方

広告

広告

### 5 HIV即日検査を実施中!

県では世界エイズデーにあわせて、日曜日のHIV即日検査を実施しています。(無料、予約不要)

とき	ところ
1月22日(日) 午後0時30分～3時	ウエスタ川越多目的ホール
2月26日(日) 午後0時30分～3時	With Youさいたま (埼玉県男女共同 参画推進センター) セミナー室
3月19日(日) 午後0時30分～3時	L・フォルテ(深谷市男女共同参画推進センター)ハナミズキ

※検査は匿名で行われ、採血のみ約1時間で検査結果がわかります。

問(公財) 埼玉県健康づくり事業団  
☎0493-81-6729  
(平日午前9時～午後5時)

### 6 市民満足度調査を実施

この調査は、市民の皆さんの取り組み(40項目)ごとの「重要度」・「満足度」を伺うことで市政に関する満足度を把握・分析し、今後の行政経営に役立てることを目的としています。満16歳以上の市民の中から無作為抽出で選ばれた2,000人の皆さんに調査票をお送りします。以前ご協力をいただいた方へ調査票をお送りする場合同じですが、ご了承ください。郵送された調査票にご記入の上、同封の返信用封筒に入れて、2月9日(木)までに投函してください。ご理解とご協力をお願いします。  
問 改革推進課 ☎22-22202

### 7 秩父まつり会館臨時休館

秩父まつり会館は2月13日(月)から20日(月)まで、リニューアル工事実施のため臨時休館とします。

リニューアル工事実施後は、秩父で行われているさまざまな祭りの様子を3D立体画像により臨場感あふれる映像でお楽しみいただけるなど、さらに魅力的に生まれ変わります。どうぞご期待ください。  
問 観光課 ☎25-5209

### 8 奥むさし駅伝競走大会交通規制を実施

1月29日(日)、国道299号(正丸トンネル入口、飯能市内)は、第15回奥むさし駅伝競走大会のため交通規制が実施されます。飯能市内へは名栗(山伏峠)へ迂回してください。  
規制時間 午前8時30分～正午  
問 奥むさし駅伝競走大会実行委員会事務局  
☎042-972-6028

### 9 高齢者・障がい者のための成年後見無料電話相談

とき 1月28日(土)  
午前11時～午後4時  
電話番号(相談日当日のみ)  
☎048-872-8055  
相談例  
・遺産分割協議をしたいけど、父が認知症でどうしたらよいか

### 10 4月から学校等で働く臨時職員・パートタイマーを募集

・1人暮らしの今後が心配  
・知的障がいを持つ子どもの将来が心配  
・年金が母のために使われていないみたい、どうしよう  
※予約不要。相談は無料ですが、通話料は相談者負担です。  
問 埼玉司法書士会事務局  
☎048-863-7861



職種 ①学校補助員  
②特別支援教育補助員  
③公立幼稚園臨時教諭  
④公立幼稚園パートタイマー  
⑤学童保育室指導員  
⑥学童保育室パートタイマー  
応募資格 教育に理解があり、子どもたちと直接ふれあい、親身になって支援活動のできる意欲のある方  
※③・⑤については教員免許・保育士免許等の資格を有する方  
募集人数 それぞれ若干名  
募集期間 1月31日(火)まで(応募状況によって短縮・延長する場合があります)  
問 学校教育課 ☎25-5228



# 教室・講座

## 11 文化体育センター キックボクサピクス教室

キックボクシングの動きを取り入れた、ややハードな体操です。

とき 2月15日～3月22日の水曜日、午後7時～8時30分(全6回)

定員 60人(先着順)

参加費 2,000円

申 1月25日(水)から参加費を添えて文化体育センター(☎24-4004)へ

(午前9時～午後5時、火曜休館)  
※1月25日(水)は午後9時まで受け付け



## 12 ブランクのある看護職の方の 再就業技術講習会

県では、子育てや家族の介護等で看護職の仕事から離れている方を対象に、看護の最新の知識や技術を現場で研修し、職場復帰につながる講習会を実施しています。

とき 2月14日(火)～16日(木)の3日間、午前9時～午後4時

研修施設 市立病院  
費用 無料  
申・岡 埼玉県医療整備課看護・医療人材担当 井上  
☎048-830-3543

## 13 赤十字災害時高齢者 生活支援講習会

とき 3月11日(土)  
午後1時30分～4時

ところ 福祉女性会館

内容 災害が起こったときに気をつけたい症状、役立つ知識と技術について

講師 日本赤十字社健康生活支援講習指導員

定員 20人(抽選)

受講料 100円(保険料)

申・岡 2月17日(金)までに社会福祉課(☎25-5204)へ

## 14 秩父地域4高校合同説明会

平成30年度入試に向けて、中学生とその保護者を対象に合同説明会を開催します。

とき 2月12日(日)午後1時受付、1時30分開会

ところ 歴史文化伝承館2階ホール、1階研修室

内容 秩父4高校(秩父高校、秩父農工科学高校、皆野高校、小鹿野高校)の概要説明や個別相談等

対象 中学2年生を中心に、どなたでも参加可能  
岡 皆野高校教頭 ☎62-2076

## 15 秩父農工科学高校演劇部 第37回自主公演

とき 2月5日(日)【昼の部】午前10時30分開場、11時開演【夕の部】午後4時開場、4時30分開演

ところ 横瀬町民会館

演目 ①「The Gunbees Show」(ケラリーノ・サンドロヴィッチ作)

②「流星ピリオド」(コイケユタカ作)

入場料 前売り500円、当日700円

岡 秩父農工科学高校演劇部  
☎22-3017 ☎21-1040  
※夜間は小池(☎24-0889)へ

## 16 秩父歴史文化研究会 特別講演会

鉢形領内の戦国武将の調査研究と普及を行っている当研究会では、多くの方に秩父の歴史と文化を知っていただくために、第一線で活躍されている先生をお招きして講演会を開催します。

とき 2月19日(日)

午後1時30分～4時

ところ 歴史文化伝承館2階ホール

演題 「戦国期・鉢形領の領主と郷村の人びと」

講師 浅倉 直美氏(埼玉県文化財保護審議会委員)

定員 250人

参加費 無料

岡 秩父歴史文化研究会 幹事長  
富田 ☎090-1996-9535

# 広告



### 18 公民館のつどいを開催します！

日ごろの活動成果を披露する、各公民館の教室・クラブの演技発表を行います。

**とき** 2月5日(日)  
午前10時～午後2時50分ごろ

**ところ** 歴史文化伝承館2階ホール

**問** 中央公民館 ☎ 22-0420

No.	予定時間	プログラム
	10:00～10:15	開会式
1	10:20～10:35	中央公民館 ハーモニカクラブ
2	10:35～10:50	影森公民館 森のコーラス
3	10:50～11:05	荒川公民館 ヨガクラブ
4	11:05～11:20	吉田公民館 フラダンスクラブ
5	11:20～11:35	高篠公民館 初心者ギタークラブ
6	11:35～11:50	原谷公民館 ハーモニカクラブ・ハーモニ-花みずき
7	11:50～12:05	大滝公民館 コーラス大滝
	12:05～13:00	昼食
8	13:00～13:15	久那公民館 フラダンスクラブ
9	13:15～13:30	影森公民館 3B体操クラブ
10	13:30～13:45	大田公民館 ダンスクラブ
11	13:45～14:00	中央公民館 民謡クラブ
12	14:00～14:15	尾田蒔公民館 太極拳
13	14:15～14:30	原谷公民館 フラダンスクラブ
14	14:30～14:45	中央公民館 癒しのフラメンコクラブ
	14:45～14:50	閉会式

**17 市民スキー&スノーボード教室**  
**とき** 2月11日(土・祝)～12日(日)  
**ところ** 長野県小海リエックススキー場  
**講師** 全日本公認指導員(スキー&スノーボード)  
**定員** 40人(先着順)  
**参加費** 大人…26,500円、小人(小学生以下)…22,000円(1泊2食リフト券付き)  
※小学生以下は保護者もしくは委任を受けた方と同伴すること  
**申氏名(ふりがな)**・住所・生年月日・☎を明記し、☎または直接持参  
・☎↓黒沢☎23-5902  
・持参↓新井(有丸竹商店) 相生町2-1-6  
**問** 秩父市スキー連盟 新井 ☎22-0520

**19 秩父の郷土写真・絵画展**  
●作品募集  
**テーマ** 秩父地域を題材とした写真・絵画  
**募集期間** 2月12日(日)～27日(月)  
**応募方法** 文化体育センター(午前9時～午後5時、火曜休館)へ直接持参(事前申し込み不要)  
**募集要項・申込書** 秩父市地域振興公社事務局(温水プール内)にて配布または公社HPからダウンロード  
●作品展示  
**とき** 3月9日(木)～12日(日)午前9時～午後5時(最終日は午後4時まで)  
**ところ** 文化体育センター  
**問** (一財)秩父市地域振興公社事務局 ☎22-7411  
**HP** 「秩父市地域振興公社」で検索！

**20 秩父地域労働者福祉協議会「文化講演会」**  
**とき** 2月16日(木)  
午後6時15分～8時30分  
**ところ** 福祉女性会館集会所  
**テーマ** 「奨学金制度の改善へ」～返済義務を背負う若者たち～  
**講師** NPO法人ほっとプラス 藤田 孝典氏(社会福祉士)  
**対象** 秩父郡市民  
**定員** 80人(参加無料)  
**問** 秩父地区労 ☎22-1847  
(月・水・金曜、午前10時～午後1時、午後2時～3時)

**21 大滝げんきプラザ**  
●絶品！手作りスモーク「燻製作り・クラブ体験」  
**とき** 3月4日(土)～5日(日)  
**ところ** 大滝げんきプラザ集合・宿泊  
**対象** 幼児・小中学生とその家族、一般  
**定員** 50人(申し込み順)  
**参加費** 小学生3,200円程度  
大人 3,700円程度  
●秩父の草花探訪！四阿屋山の口ウバイ・フクジュソウハイク  
**とき** 2月23日(木)  
午前10時～午後2時20分  
道の駅両神温泉・葉師の湯  
**集合場所** 道の駅両神温泉・葉師の湯  
**定員** 一般20人(申し込み順)  
**参加費** 無料(温泉入浴料は実費)  
**問** 2月1日(水)から☎で大滝げんきプラザ(☎55-0014)へ

広告

22

ノーベル物理学賞の  
益川敏英さんと若者たちの対談  
「ひとはなぜ戦争をするのか」

とき 2月12日(日)午後1時30分

ところ 横瀬町民会館ホール

内容 第1部：創作舞台「ピース・サイン〜二つの平和〜」

「平和とはなんなのだろうか」高校生たちが戦争体験者から聞いた話を現代につなげます。オリジナル制作のスライドアニメを背景にした朗読劇。

第2部：益川さんと若者たちの対談

アインシュタインとフロイトの往復書簡「ひとはなぜ戦争をするのか」や、益川さんの「科学者は戦争で何をしたか」を事前学習した若者たちが益川さんに質問します。

## 24 彩の国ふれあいの森

参加費 1,000円(高校生以下500円)  
関 秩父ユネスコ協会事務局 江田  
☎090-5328-5786

●おつきりこみ作り体験

とき ①2月12日(日)②3月12日

(日)、午前10時〜午後1時

対象 小学生以上

定員 5組(1組4人まで、先着順)

参加費 1組1,500円(昼食付き)

申込期限 ①2月5日(日)②3月5日(日)

●みそ作り体験

とき 2月26日(日)

午前10時〜午後1時

対象 小学生以上

参加費 1組1,500円(昼食付き)

申込期限 ①2月5日(日)②3月5日(日)

●みそ作り体験

とき 2月26日(日)

午前10時〜午後1時

対象 小学生以上

参加費 1組1,500円(昼食付き)

申込期限 ①2月5日(日)②3月5日(日)

●みそ作り体験

とき 2月26日(日)

午前10時〜午後1時

対象 小学生以上

参加費 1組1,500円(昼食付き)

申込期限 ①2月5日(日)②3月5日(日)

●みそ作り体験

とき 2月26日(日)

午前10時〜午後1時

対象 小学生以上

参加費 1組1,500円(昼食付き)

申込期限 ①2月5日(日)②3月5日(日)

## 23 芸術文化会館での催し

とき	内容	ところ
毎週金曜日 午前10時〜正午	赤岩智恵子 『薔薇の微笑み絵画教室』 ※生徒募集中	展示室2
1月22日(日)・29日(日) 2月5日(日)・12日(日) 午後1時〜5時	木村好一『こども絵画教室』 (対象：幼児・小中学生)	会議室4
1月22日(日)、 2月17日(金)・19日(日) 午後1時〜4時	海野俊雄 『金工教室〜手作り作品〜』 銀の指輪・小皿等を作ります	会議室3
1月26日(木)、 2月16日(木) 午後1時〜5時	福田久美子『押し花教室』	会議室3
2月9日(木) 午後1時〜3時	黒澤美佐恵 『ワイヤークラフト教室』 ※生徒募集中	会議室3
2月11日(土・祝) 午前9時〜午後5時	ミル・フルールnora 河崎妙子 『押し花教室』 (途中昼休みあり)	会議室3

開館時間 午前9時〜午後5時

休館日 月曜日(祝日にあたる場合はその翌日)、年末年始

《各種作品展などに芸術文化会館をご利用ください》  
皆さんの作品発表の場や作品制作の活動の場として、展示室・会議室の貸し出しを有料で行っています。ぜひご利用ください。

☎芸術文化会館 ☎22-2406

定員 10人(先着順)

参加費 2,000円

申込期限 2月12日(日)

※いずれも小学生は保護者同伴

※その他の催しはHPにて

関・☎で彩の国ふれあいの森管理事務所(☎56-0026)へ

## 25 みどりの村

●そば打ち体験

とき 2月19日(日)午前10時〜正午

ところ みどりの村若者センター

定員 20人(抽選)

参加費 1,000円

申込期限 2月3日(金)(必着)

●プリアーブドフラワー教室

とき 2月26日(日)午後1時〜3時

ところ みどりの村若者センター

定員 20人(抽選)

参加費 2,500円(剪定はさみ持参)

申込期限 2月10日(金)(必着)

※その他の催しはHPにて

関・☎往復はがき(催し名・参加者全員の住所・氏名・連絡先・年齢を記入)をみどりの村管理事務所(〒368-0101小鹿野町下小鹿野27、☎75-3441)へ

## 26 長瀬げんきプラザ

●いちご大福とバードウオッチング

とき 1月28日(土)〜29日(日)(1泊2日)

内容 荒川でのバードウオッチングや、いちご大福作りなど

参加費 一般 5,500円

申込期限 2月1日(水)

関・☎はがき・☎・FAX・☒で長瀬げんきプラザ(〒369-1131長瀬町井戸367 ☎66-0177 FAX 66-0106)へ

広告

定員 30人  
参加費 一般 5,500円

申込期限 1月18日(水)

●ロウバイ、そば打ち福は内

とき 2月11日(土・祝)〜12日(日)(1泊2日)

内容 そば打ち体験、宝登山口ウバイ見物、節分祭見学など

定員 30人

参加費 小学生 5,500円

一般 6,000円

申込期限 2月1日(水)

関・☎はがき・☎・FAX・☒で長瀬げんきプラザ(〒369-1131長瀬町井戸367 ☎66-0177 FAX 66-0106)へ

☒nagatoro.genki@sunamenity.co.jp

テレビ埼玉のデータ放送で、秩父市からのお知らせが見られます!

地デジ3チャンネルを選択 → **dボタン** を押す → **秩父市からのお知らせ** を押す

2017年1月号 26



# 1・2月の無料相談室

市民生活課の無料相談

☎26-1133

相談名	とき・ところ	相談名	とき・ところ
消費生活(多重債務)	月～金曜 9時～12時・13時～16時 秩父市役所(※)	市 民	毎月第2・4木曜 13時～16時
法 律	2月7日(火)・16日(木) 10時～15時 秩父市役所(※)	行 政 手 続	1月10日(火)、2月14日(火) 13時～15時
人 権	※電話予約が必要。1月20日(金)9時から受付、各日先着10人	登 記	1月18日(水)、2月15日(水) 13時～15時
行 政	毎月第2・4水曜 13時～16時 秩父市役所(※)	税 務	1月16日(月)、2月6日(月) 10時～12時
※時間は いずれも 13時～15時	1月16日(月)、2月20日(月) 秩父市役所(※)	不 動 産	1月19日(木)、2月16日(木) 10時～12時 ※電話予約が必要。 埼玉県宅建協会秩父支部事務局内☎24-1774
	1月16日(月)、2月6日(月) 吉田総合支所(振興会館)	女 性	1月24日(火)、2月28日(火) 13時～15時
	1月23日(月)、2月27日(月) 大滝総合支所	労 働・年 金	1月13日(金)、2月10日(金) 13時～15時
	1月16日(月)、2月13日(月) 荒川総合支所	※秩父市役所の相談会場は歴史文化伝承館です。(消費生活:4階、法律:5階、その他:1階)なお、相談日が祝日の場合はお休みです。	

相談名	相談日・内容・問い合わせ	相談名	相談日・内容・問い合わせ
子 育 て	月～金曜 9時～16時 秩父市子育て支援センター(中村児童館内)☎22-7282 吉田子育て支援センター(吉田保育所内)☎77-1145	不 動 産	1/19(木)、2/16(木) 13時～15時 ※事前に☎で予約 埼玉県宅建協会秩父支部事務局内 ☎24-1774
子どもについての心配ごと	月～金曜 8時30分～17時15分 家庭児童相談室(社会福祉課)☎25-5204	公 証 相 談	月～金曜 9時～17時 ※事前に☎で予約 場 秩父公証役場
DVについて	月～金曜 8時30分～17時15分 社会福祉課☎25-5204 ※吉田・大滝・荒川総合支所市民福祉課でも実施	内 職	月～金曜 9時～16時 場 ジョブプラザちちぶ
生活困窮者への支援について	月～金曜 8時30分～17時15分 社会福祉課☎25-5204 ※吉田・大滝・荒川総合支所市民福祉課でも実施	職 業	月～金曜 9時～17時 場 ジョブプラザちちぶ 第3水曜 10時～15時 場 吉田総合支所
身体障がい者について	月～金曜 9時～17時 フレンドリー(カナの会)☎26-7102 ☎62-5613	中小企業者向け金融よろず	2/8(水) 13時～16時30分 ※前々日までに☎で要予約 場 商工課(地場産センター3階)
知的障がい者・障がい児について	月～金曜 9時～17時 フレンドリー(清心会)☎21-7171 ☎24-9963	労働相談・メンタルヘルス(各機関の相談)	●秩父保健所 ☎22-3824 子どもから大人までの心の健康相談 電話相談:月～金曜、9時～17時 精神科医師による相談:要予約 ●埼玉県労働相談センター☎048-830-4522 電話労働相談:月～金曜、9時～17時
精神障がい者について	月～金曜 9時～17時 ※祝日も開催 生活支援センター「アクセス」☎24-1025 ☎24-1026	かしこい就職方法教えます	1/18(水)、2/1(水)・15(水) 10時～ 場 秩父労働者福祉センター(国道140号沿い、秩父第一小前) 定 5人(1人45分、要予約) 予約専用受付ダイヤル(セカンドキャリアセンター事務局) ☎048-711-4547 商工課☎25-5208
障がい者の就労・生活	月～金曜 9時～17時 秩父障がい者就労支援センター「キャップ」☎21-7171 ☎24-9963	秩父無料相談会(若者自立就労支援事業)	2/10(金) 9時30分～(毎月第2金曜日) 場 秩父労働者福祉センター(国道140号沿い、秩父第一小前) 定 就労に不安や悩みを持つ若者(15歳～39歳) 5人(1人60分、要予約) 予約専用受付ダイヤル(深谷若者サポートステーション) ☎048-577-4727 商工課☎25-5208
いじめ・不登校等	月～金曜 9時～17時 教育相談室 ☎22-2228		
法 律	毎月第2・4木曜 13時～16時(要予約) 場 秩父地方庁舎内 県民相談総合センター ☎048-830-7830		
人 権	月～金曜 8時30分～17時15分 人権擁護委員による相談 火曜(第5週を除く)9時～16時 さいたま地方務局 秩父支局 ☎22-0827		
結 婚	1/14(土) 13時～16時 ※完全予約制(先着8人) 場 福祉女性会館		
心 配 ごと	1/19(木) 13時～16時 場 福祉女性会館		

※相談日が祝日の場合はお休みです。

## 図書館だより

### 予約確保の連絡メールが変更になりました.....

予約資料が用意できたことをお知らせする図書館からのメールのアドレスが変更となりました。詳しくは市立図書館にて。

### 秩父図書館の催しもの.....

#### ●おはなし会(約30分)

とき 1月28日(土)午後2時～(ハバヤガーの白い鳥 ほか)  
2月11日(土・祝)午後2時～(ねことねずみ ほか)

対象 4歳以上の幼児から小学校低学年の児童

※ポイントスタンプを押します。(高校生まで)

#### ●あかちゃんとママの楽しいお話し(約20分)

親子で「絵本」や「わらべ唄」、「手遊び」などを楽しむ会です。

とき 1月25日(水)、2月8日(水)午前11時～

ところ 2階視聴覚室

対象 0～3歳のお子さんとその母親

◎4か月児健診で配布した「絵本の引換券」をお持ちの方は、「母子健康手帳」と一緒にお持ちください。

### 荒川図書館の催しもの.....

#### ●ピョピョタイム(約30分)

とき 1月10日(火)、2月14日(火)午前11時～

対象 幼稚園・保育園に入る前のお子さんと保護者

#### ●冬のおはなし会(約40分)

とき 1月28日(土)午後2時～

対象 幼稚園・保育園児および小学生と保護者

※会場はどちらもネットコミュニケーションルーム

※どちらもポイントスタンプを押します。

### 移動図書館車の巡回予定.....

#### ●上吉田塚越 風間商店前 2月3日(金)午後2時30分～3時

◎大雨等悪天候により、巡回できない場合があります。

◎貸し出しには『図書館利用カード』が必要です。利用カードがない方はその場で発行しますので、身分証明書をお持ちください。

◎貸出期間は次回巡回日までです。

秩父図書館(午前10時～午後6時)上町3-6-27 ☎22-0943

荒川図書館(午前9時～午後5時)荒川日野66-2 ☎54-1034

秩父図書館吉田分館(午前9時～午後5時)下吉田6569-1 ☎77-1100

秩父図書館大滝分館(午前9時～午後4時)大滝945 ☎55-0033

※図書館休館日はP.30「くらしのカレンダー」をご覧ください。

担当部署が不明の場合や“緊急”の場合は、「おさがるコール」へご連絡を!

☎26-1133(専用電話)

# いまい健康・すくすく子育て

## 保健センターだより



### 共通のお知らせ

#### ■愛の献血にご協力を

とき	実施時間	ところ (主催団体)
1月23日(月)	10:00~11:30 12:45~16:00	歴史文化伝承館 (秩父市献血推進協議会)
2月2日(木)	9:30~12:00	秩父消防本部 (同)
2月9日(木)	10:00~11:45 13:00~15:30	秩父神社 (秩父中央ライオンズクラブ)
2月13日(月)	9:30~11:30	秩父警察署 (同)
	13:30~16:00	特定医療法人俊仁会 介護老人 保健施設うらら (同)

※急な変更もありますので事前に確認をお願いします。

### 成人保健事業のお知らせ

#### ■指定医療機関で受けられる検診 (個別検診: 胃がん・乳がん・子宮頸がん・歯周疾患検診) および大腸がん検診の申し込み

■保健センターの窓口で随時受け付けます。(受付8:30~17:15、土・日・祝日を除く)  
■健康カレンダーをご覧ください。

#### ■秩父市言語教室「えがおの会」

■1月26日(木)13:30~15:30 場 影森公民館  
■歌やゲーム、口の体操、参加者同士でのコミュニケーション等

■脳血管疾患等の後遺症により、「話す」・「読む」・「書く」・「聴いて理解する」などでお困りの方と家族  
■各保健センターへ

#### ■ソーシャルクラブ (まごころの会)

■2月14日(火)9:30~11:30 場 秩父保健センター  
■いろいろな体験や交流を通して、自立や社会復帰を目指すグループ活動です。

■こころの病気がある方 各保健センター

#### ■健康相談

■2月7日(火)9:30~10:30 場 秩父保健センター  
■健康相談、血圧測定等 持 健康手帳  
※各保健センターでは、随時相談を受け付けています。面接相談をご希望の方は事前にご連絡ください。

### 母子保健事業のお知らせ

#### ■ゆりかご支援事業 (不妊治療助成)

不妊治療費の一部 (上限5万円) を助成します。平成28年4月1日から平成29年3月31日までの期間に行った治療費の申請の締切日は4月3日(月)です。お早めに各保健センターに提出してください。なお、申請方法等詳しい内容は、各保健センターにお問い合わせください。

#### ■妊娠届出書にマイナンバーの記入をお願いします

平成28年1月から、妊娠届の手続きにマイナンバーの記入が必要になりました。手続きの際はマイナンバーと申請者本人を確認できる書類をご提示ください。

#### ■秩父市の母子保健教室

保健センターでは、マタニティ&ママの教室 (クッキング・育児体験・歯科保健・リフレッシュ・離乳食) を実施しています。すべて参加された方には記念品をプレゼント! 詳しくは秩父保健センターへ。

#### ■マタニティ&子育てママのクッキング教室

■2月28日(火)9:30~12:00 場 秩父保健センター  
■詳細は健康カレンダーP.10をご覧ください。  
■妊娠5か月を過ぎた妊婦さん、子育て中のママとその家族等 1月31日(火)までに秩父保健センターへ  
■あそびの教室 9:30~11:10 (受付は9:50まで)  
親子で楽しくあそぶ経験づくりの教室です。

■2月10日(金)★ 場 荒川保健センター

■2月22日(水) 場 秩父保健センター

★印の日は、「幼児食」についてのミニ講話あり

■1歳6か月児健診受診後のお子さんとその家族

■水分補給の飲み物 (お茶・水等甘くないもの)

■初めて参加する方は、秩父保健センターへ

■乳幼児健診 13:00~13:45受付

※番号札の事前配布はしていません。受付時間前にお越しの方は、所定の場所に並んでお待ちください。

■2月2日(木) 内 2歳児歯科健診 (H26.12月生)

■母子健康手帳、歯科健診アンケート、普段使っている歯ブラシ、大きめのタオル、コップ

■2月8日(水) 内 4か月児健診 (H28.9月生)

■母子健康手帳、健診・健やか親子21アンケート

■2月9日(木) 内 3歳児健診 (H25.10月生)

■母子健康手帳、健診アンケート、普段使っている歯ブラシ、大きめのタオル、コップ、採取した尿

■2月15日(水) 内 10か月児健診 (H28.4月生)

■母子健康手帳、健診アンケート、普段使っている歯ブラシ

■2月16日(木) 内 1歳6か月児健診 (H27.7月生)

■母子健康手帳、健診アンケート、普段使っている歯ブラシ

場 秩父保健センター 詳 健康カレンダーP.12、13

■育児相談 9:30~11:30 (受付は10:30まで)

■2月6日(月) 場 荒川保健センター

■2月7日(火) 場 吉田保健センター

■2月23日(木) 場 秩父保健センター

※随時 場 大滝保健センター (要問い合わせ)

■育児相談、栄養相談、お子さんの身体計測

■乳幼児とその家族の方 持 母子健康手帳

#### ■すこやか相談

お子さんのしつけ、ことば、運動発達等、子育てに心配・不安のある方は、ご相談ください。

■2月17日(金) 内 ことばの相談

■2月20日(月) 内 子育て相談 ※保育あり

場 秩父保健センター

■予約制です。相談希望の方は秩父保健センターへ

### 予防接種のお知らせ

#### ○B型肝炎ワクチンについて

4月・5月・6月・7月・8月生まれのお子さんをお持ちの方、ご確認ください。10月1日より定期予防接種になりました。

■平成28年4月1日以降に出生した、生後2か月~1歳に至るまでのお子さん

3回接種で、1回目接種~27日以上あけて2回目接種、1回目接種~139日以上あけて3回目接種、1歳までに接種を完了します。1歳を過ぎると有料になります。

※HBs抗原陽性の妊婦から生まれた乳児として、健康保険によりB型肝炎ワクチンの投与の全部または一部を受けたお子さんについては定期の予防接種の対象外です。

※定期の予防接種が導入される以前に、すでに接種を受けたお子さんには、定期接種に規定された接種を受けたとみなします。

※平成28年4月1日以降出生したお子さんには、誤接種を防ぐため予防接種歴を確認後予診票をお渡ししますので、母子健康手帳を持って各保健センターへお越しください。

○**高齢者肺炎球菌予防接種**

平成28年度の対象者は下記の表のとおりです。

65歳	昭和26年4月2日～昭和27年4月1日生まれ
70歳	昭和21年4月2日～昭和22年4月1日生まれ
75歳	昭和16年4月2日～昭和17年4月1日生まれ
80歳	昭和11年4月2日～昭和12年4月1日生まれ
85歳	昭和6年4月2日～昭和7年4月1日生まれ
90歳	大正15年4月2日～昭和2年4月1日生まれ
95歳	大正10年4月2日～大正11年4月1日生まれ
100歳	大正5年4月2日～大正6年4月1日生まれ
満60歳以上65歳未満の方で、心臓・腎臓・呼吸器の機能に身体障害者手帳1級程度の障がいのある方	

※すでに肺炎球菌ワクチンを接種したことがある方は定期接種の対象外です。

日 3月31日(金)まで

■2,500円(生涯1回限り、指定医療機関窓口で支払い) ※期限を過ぎると全額有料となります。

※生活保護世帯の方および中国残留邦人等支援受給の方は無料

■各保健センター窓口へ。接種に必要な書類を配布します。

○**BCG(予約不要)**

日 1月25日(水)、2月27日(月) 場 秩父保健センター

対 生後5か月～1歳に至るまで

※至るまで…誕生日前日を示します

持 母子健康手帳、予診票、必要に応じて診断書

■**指定医療機関で受けられる各種予防接種**

健康カレンダーをご覧になり、計画的に実施してください。

**問い合わせ先**

秩父保健センター ☎22-0648

※駐車場が満車の場合は第2駐車場をご利用ください。

吉田保健センター ☎77-1112

大滝保健センター ☎55-0102

荒川保健センター ☎54-2231

●**秩父郡市医師会**

**休日急患当番医**

【初期救急医療】入院の必要がなく比較的軽い症状の患者に対応

【二次救急医療】

入院治療を必要と思われる救急患者、救急車にて搬送された重症救急患者に対応

休日診療所 【診療時間：午前10時～午後5時】	在宅当番医 【診療時間：午前9時～午後6時】
1月1日 2日 3日 8日 9日 15日 22日 29日 2月5日 11日 12日 医師会 休日診療所 (内・小) 熊木町 ☎23-8561	1月1日 伊古田小児科医院(小) 皆野町 ☎62-4585
	原医院(脳外・内) 小鹿野町 ☎72-8088
	2日 小鹿野中央病院(診療科はお問い合わせください) 小鹿野町 ☎75-2332
	3日 あるいはクリニック(小・内) 本町 ☎25-2711
	水野医院(内) 山田 ☎22-3315
	8日 小鹿野中央病院(診療科はお問い合わせください) 小鹿野町 ☎75-2332
	9日 石塚内科胃腸科医院(内・胃) 下影森 ☎24-5010
	15日 荒船医院(内・外) 横瀬町 ☎24-0160
	22日 小鹿野中央病院(診療科はお問い合わせください) 小鹿野町 ☎75-2332
	29日 石塚クリニック(内・呼) 大野原 ☎22-6122
	2月5日 石塚内科胃腸科医院(内・胃) 下影森 ☎24-5010
	11日 長瀬医新クリニック(内・外・泌) 長瀬町 ☎66-1000
12日 小鹿野中央病院(診療科はお問い合わせください) 小鹿野町 ☎75-2332	

【診療時間：午前8時30分～翌日午前8時30分】	
1月1日	秩父病院 和泉町 ☎22-3022
2日	秩父市立病院 桜木町 ☎23-0611
3日	皆野病院 皆野町 ☎62-6300
8日	秩父市立病院 桜木町 ☎23-0611
9日	皆野病院 皆野町 ☎62-6300
15日	秩父病院 和泉町 ☎22-3022
22日	秩父市立病院 桜木町 ☎23-0611
29日	皆野病院 皆野町 ☎62-6300
2月5日	皆野病院 皆野町 ☎62-6300
11日	秩父市立病院 桜木町 ☎23-0611
12日	秩父病院 和泉町 ☎22-3022

※午後6時以降は必ず電話で確認の上受診してください。

※平日、休日の救急医療体制については秩父郡市医師会の☎でもご確認いただけます。

※医療機関の都合で変更になることがあります。秩父消防本部(☎21-0119)でご確認ください。

**休日在宅歯科当番医**

●**秩父郡市歯科医師会**

当番歯科医療機関 【診療時間：午前10時～午後1時】	
1月1日	てしがはら歯科医院 吉田久長 ☎77-2218
2日	倉林歯科クリニック 上影森 ☎21-1881
3日	竹井歯科医院 中町 ☎22-0563
8日	みつはし歯科クリニック 小鹿野町 ☎75-0050
9日	岩田歯科医院 中村町 ☎24-6484
2月11日	田口歯科医院 黒谷 ☎22-1118
12日	そよ風歯科医院 太田 ☎62-1149

※必ず電話で確認の上受診してください。

**埼玉県精神科救急情報センター**

夜間・休日において、精神疾患を有する方やその家族などから緊急的な相談を電話で受け付けます。

電話番号 048-723-8699

(ハローキューキュー)

受付時間 平日(月～金曜)：午後5時～翌午前8時30分

休日(土曜・日曜・祝日)：午前8時30分～翌午前8時30分

**平日夜間小児初期救急**

曜日	病院名	電話
月曜	あるいはクリニック	☎25-2711
水曜	秩父病院	☎22-3022
火・木・金曜	秩父市立病院	☎23-0611

受付時間 午後7時30分～午後10時(祝日は行いません。)

※必ず電話で確認の上受診してください。

**埼玉県小児救急電話相談**

電話番号 #8000(シャープ8000番)

※NTTプッシュ回線の場合

048-833-7911

※IP・ひかり・ダイヤル回線の場合

相談時間 月～土曜：午後7時～翌午前7時

日曜・祝日・年末年始：午前7時～翌午前7時

**埼玉県大人の救急電話相談**

電話番号 #7000(シャープ7000番)

※NTTプッシュ回線、ひかり電話、携帯電話の場合

048-824-4199

※ダイヤル回線、IP電話、PHSの場合

相談時間 午後6時30分～午後10時30分(平日・土曜)

午前9時00分～午後10時30分(日曜・祝日・年末年始)

# くらしのカレンダー



2017年1月号

## 1月の納税

問 収納課 ☎22-2210

納期限  
1/31(火)

●市・県民税 第4期  
●国民健康保険税 第7期

納期限内の納付にご協力をお願いします。  
口座振替をご利用の方は、納期限の日に振り替えま  
すので預貯金の残高をご確認ください。

日	月	火	水	木	金	土
1/1 元日 休館：秩父 荒川 吉田 大滝	2 振替休日 休日窓口 休館：秩父 荒川 吉田 大滝	3 休日窓口 休館：秩父 荒川 吉田 大滝	4	5 2歳児歯科健診	6	7 休日窓口 休館：大滝
8 休日窓口 休館：大滝	9 成人の日 休日窓口 休館：荒川 吉田 大滝	10 ソーシャルクラブ 秩父 健康相談 吉田 あそびの教室 秩父 法律相談 秩父 行政手続相談 休館：秩父	11 4か月児健診 秩父 人権相談	12 平日夜間窓口 3歳児健診 秩父 市民相談	13 秩父 労働年金相談	14 休日窓口 休館：大滝
15 休日窓口 マタニティ 育児体験教室 休館：大滝	16 荒川 育児相談 秩父 吉田 荒川 行政相談 秩父 税務相談 休館：秩父 荒川 吉田	17 すこやか相談(運動) 吉田 育児相談	18 ふらっと市長室 (P.3参照) 10か月児健診 秩父 登記相談	19 1歳6か月児健診 秩父 法律相談 秩父 不動産相談	20 秩父 乳・子宮頸がん検診 休館：秩父	21 休日窓口 休館：大滝
22 休日窓口 休館：大滝	23 大滝 行政相談 休館：秩父 荒川 吉田	24 すこやか相談(心理) 秩父 女性相談	25 BCG予防接種 秩父 あそびの教室 秩父 人権相談	26 平日夜間窓口 言語教室 マタニティ&子育てママの歯科保健教室 秩父 育児相談 秩父 市民相談	27	28 休日窓口 休館：大滝
29 最終日曜 窓口 休館：大滝	30 産後ママのリフレッシュ教室 休館：秩父 荒川 吉田	31 モグモグクッキング教室	2/1	2 2歳児歯科健診	3	4 休日窓口 休館：大滝
5 休日窓口 休館：大滝	6 荒川 育児相談 吉田 行政相談 秩父 税務相談 休館：秩父 荒川 吉田	7 秩父 健康相談 吉田 育児相談 秩父 法律相談	8 4か月児健診 秩父 人権相談	9 平日夜間窓口 3歳児健診 秩父 市民相談	10 荒川 あそびの教室・ミニ講話 秩父 労働年金相談	11 建国記念の日 休日窓口 休館：吉田 大滝
12 休日窓口 休館：大滝	13 荒川 行政相談 休館：秩父 荒川 吉田	14 ソーシャルクラブ 秩父 行政手続相談	15 ふらっと市長室 (P.3参照) 10か月児健診 秩父 登記相談	16 1歳6か月児健診 秩父 法律相談 秩父 不動産相談	17 すこやか相談(ことば)	18 休日窓口 休館：大滝

### 平日夜間・最終日曜・休日窓口(歴史文化伝承館1階)

※歴史文化伝承館西側入口をご利用ください。

1月1日(日・祝)は、休日窓口を行いません。

#### 平日夜間窓口

午後5時15分～7時15分  
(第2、第4木曜日)

市民課・保険年金課・こども課・収納課

#### 最終日曜窓口

午前8時30分～正午  
午後1時～5時

#### 休日窓口

午前8時30分～正午  
午後1時～5時

市民課

- ①戸籍の届書の預かり
- ②戸籍謄本、住民票の写し、所得課税証明書等の発行
- ③印鑑登録および印鑑証明書の発行
- ④納税と納税相談の受付 ⑤埋火葬許可証等の発行業務
- ⑥転入、転出、転居届等の受付(住民基本台帳カード等の処理を含む)
- ⑦国民健康保険、国民年金、高齢者医療等に関する業務
- ⑧保育所、児童手当、子育て支援等に関する業務
- ⑨バスポート(旅券)交付業務(最終日曜窓口では午前9時～正午、午後1時～4時30分)

- ①戸籍の届書の預かり
- ②住民票の写し、所得課税証明書等の発行
- ③印鑑証明書の発行
- ④市への納入金の預かり(市税等、水道料、墓地使用料等)
- ⑤埋火葬許可証等の発行業務

※上記業務の一部について、処理できない場合があります。詳しくはお問い合わせください。

問 市民課 ☎22-5348 保険年金課 ☎25-5201  
収納課 ☎22-2210 こども課 ☎25-5206

### 保健センターの催し・健診など(1段目)

■P.28、29「保健センターだより」や、3月号と併せて配布した「秩父市健康カレンダー」もご覧ください。

### 市民生活課の無料相談室(2段目)

秩父 歴史文化伝承館 吉田 吉田総合支所  
大滝 大滝総合支所 荒川 荒川総合支所

#### ●消費生活相談(多重債務)

日 毎週月～金曜日(午前9時～午後4時)

場 歴史文化伝承館4階

問 市民生活課 ☎25-5200

■その他の相談はP.27「無料相談室」をご覧ください。

### 図書館休館日(最下段)

秩父 秩父図書館 吉田 吉田分館  
大滝 大滝分館 荒川 荒川図書館

■P.27「図書館だより」もご覧ください。

(注) 市外局番表記のない電話番号は「0494」が、市外局番となります。