

市報
ちちぶ
かぜ
緑風と走ろう 癒しの里
ちちぶ
Cyclo city

2015

5

月号

No.122

平成27年5月10日

毎月1回発行



手作りベンチでおもてなし

秩父農工科学高等学校森林科学科の生徒の手作りベンチ8基が羊山公園「芝桜の丘」に寄贈されました。生徒たち自身が間伐したヒノキ材を使い、ベンチの加工を行います。一人ひとりの思いがこもったベンチで訪れた方々をおもてなしました。

平成27年4月1日現在～外国人を含む～

人口/65,741人 (-222人)	出生/35人
男/32,135人 (-95人)	死亡/75人
女/33,606人 (-127人)	転入/208人
世帯/26,348世帯 (+14世帯)	転出/390人

(3月中の人数)

主な内容

- 健診受けて いきいき健康な毎日を！ ②ページ
- 秩父地域水道事業の統合に関する覚書が締結されました… ④ページ
- 大滝中学校が68年の歴史に幕 ⑤ページ
- 新町会長さんのご紹介 ⑥ページ
- 「ふるさと納税」でご寄附いただきました ⑧ページ
- 環境立市ちちぶ ⑫・⑬ページ
- わが家のアイドル、市民文芸、ちちぶトピックス… ⑰・⑱ページ
- お知らせのページ ⑲～⑳ページ

特定健康診査・健康診査集団健診日程表

秩父地区		
とき	ところ	送迎地区
7月9日(木)	尾田蒔公民館	田村
7月10日(金)		
8月4日(火)	原谷公民館	黒谷
8月5日(水)		
8月6日(木)		
8月8日(土)	秩父保健センター	※秩父市役所発
8月10日(月)		
8月25日(火)	大田公民館	伊古田・品沢・堀切・小柱
8月27日(木)	秩父保健センター	※秩父市役所発
8月28日(金)		
8月29日(土)		
8月31日(月)		
9月1日(火)		
9月2日(水)		
9月5日(土)	福祉女性会館	※秩父駅発 ※秩父保健センター発
9月7日(月)		
9月8日(火)		
9月9日(水)		
9月10日(木)		
9月11日(金)	久那公民館	
9月14日(月)	高篠公民館	栃谷・定峰
9月24日(木)	秩父保健センター	※秩父市役所発
9月25日(金)	影森公民館	浦山
9月26日(土)		
9月28日(月)		
9月29日(火)		
9月30日(水)		
吉田地区		
7月21日(火)	やまなみ会館	上の原・井上・石間の各町会
7月22日(水)		下吉田・久長・阿熊・取方桜井の各町会
7月23日(木)		上吉田東・上吉田西・太田部の各町会
大滝地区		
7月16日(木)	大滝老人福祉センター	大滝地区全域
荒川地区		
7月13日(月)	荒川農村環境改善センター	名水久那・石原・若御子の各町会
7月14日(火)		上田野・荒川日野の各町会
7月15日(水)		荒川中央・下白久・上白久・日向・賛川の各町会

※健診会場行きの送迎バスが出ます。

主に中小企業で全国健康保険協会（協会けんぽ）に加入されている本人とその家族の方は、協会けんぽが実施する特定健診を受診してください。詳しくは、協会けんぽ埼玉支部保健グループ（☎048-658-5915）まで



ポテくまくんから皆さんへ

健診受けて いきいき健康な毎日を！

いきいきとした毎日を過ごすには、健康管理が重要なポイントです。健診を受けて自分の生活スタイルに合った健康づくりに取り組みましょう。

対象 ・秩父市国民健康保険の加入者で、今年度中に40～74歳になる方
・後期高齢者医療保険の方

健診料 64歳以下の方 1,000円
65歳以上の方 無料

内容 身体計測・血圧測定・血液検査・尿検査・医師の診察など

※今年度から集団健診に心電図が加わりました。
※今年度も尿検査における食塩摂取量推定調査を、集団健診で行います。

■対象者に、健診申込書を郵送します。申込書に同封されている返信用封筒にて、郵送でお申し込みください。また、保険年金課、吉田・大滝・荒川総合支所市民福祉課、各保健センター、各公民館の窓口でも申し込みできます。お住まいの地域にかかわらず、どの会場でも受診できます。ただし、申し込みの人数等により、ご希望の健診日に受診できない場合がありますのでご了承ください。
※人間ドックを受診される方は、健診を受けられません。

がん検診が受けられます

結核健診（胸部レントゲン撮影）、肺がん検診、大腸がん検診、前立腺がん検診、肝炎ウイルス検診が、集団健診の各会場で受けられます。これらの検診は、加入している医療保険に関係なく、対象の年齢の方はどなたでも受診できます。また、事前の申し込みは不要です。対象年齢など詳しくは「平成27年度秩父市健康カレンダー」の4ページをご覧ください。

■・問 保険年金課 ☎25-5201
吉田・大滝・荒川総合支所市民福祉課
吉田 ☎72-6082 大滝 ☎55-0863
荒川 ☎54-2395
秩父保健センター ☎22-0648
吉田保健センター ☎77-1112
大滝保健センター ☎55-0102
荒川保健センター ☎54-2231

10月1日(木)～31日(土)
個別健診指定医療機関

中央	影森	石塚内科胃腸科医院、片田医院、秩父病院、本強矢整形外科病院
	吉田	新井医院、上吉田医院
	大滝	秩父市大滝国民健康保険診療所
	荒川	浅海医院、三上医院
	横瀬町	荒船医院、荻原医院、松田医院
原谷	皆野町	金子医院、清水病院、松本医院、みなもの整形外科医院
	長瀬町	倉林医院、長瀬医新クリニック、南須原医院
高篠	小鹿野町	小鹿野中央病院、鈴木内科眼科クリニック、堤医院、原医院、本間医院、横田内科呼吸器科クリニック
中央	原谷	石塚クリニック、倉林外科胃腸科医院、五野上医院、山田クリニック
	高篠	金子クリニック、水野医院

個別健診では、結核健診・がん検診と一緒に受診できません。結核健診・がん検診を受診希望の方は、集団健診を受診してください。

もっと詳しく検査したい
人間ドックを受けましょう

国保に加入の35歳以上の方

対象 次の条件を全て満たす方

- ① 検診日に国民健康保険の資格を取得してから6か月以上経過している方
- ② 検診日に満35歳以上の方
- ③ 申請時に国民健康保険税を完納している世帯に属する方

補助額 28,000円(年度1回)

申 受診前に申請してください。

受診する前月1日以降に希望の指定医療機関に申し込み、予約後に保険証を持参して保険年金課もしくは吉田・大滝・荒川総合支所市民福祉課窓口で申請してください。

受診時に検診料から補助額が差し引かれる「人間ドック検診利用券」を交付します。

● 特定年齢人間ドック

平成27年度中に満50歳・満60



人間ドック補助制度対象検査項目

一般理学的検査・身体計測・心電図検査・肺機能検査・聴力検査・眼科系検査・腹部超音波検査・尿一般検査・血液学的検査・血清学的検査・生化学的検査・糞便検査・胸部部X線検査・消化器系(食道・胃・十二指腸)X線検査・面接の全項目
※がん検診等、オプション部分は自己負担です。

指定医療機関一覧(順不同)

あらいクリニック	秩父市本町1-18 ☎25-2711
※国保町立 小鹿野中央病院	小鹿野町小鹿野300 ☎75-2332
埼玉医科大学病院	入間郡毛呂山町毛呂本郷38 ☎049-276-1550
※高橋内科クリニック	秩父市中村町3-3-36 ☎27-0155
※秩父生協病院	秩父市阿保町1-11 ☎23-1300
秩父第一病院	秩父市中村町2-8-14 ☎25-0311
※秩父病院	秩父市和泉町20 ☎22-3022
藤間病院 総合健診システム	熊谷市末広2-138 ☎048-522-0600
皆野病院	皆野町大字皆野2031-1 ☎62-6300

※補助金の申請を本人に代わり、医療機関が行う「受取代理制度」を採用

歳になる方は、補助額が30,000円になります。

口座振込のため、金融機関名と口座番号がわかるもの(通帳など)を持参してください。

後期高齢者医療保険に加入の方

対象 次の条件を全て満たす方

- ① 検診日に6か月以上市内に在住し、後期高齢者医療保険の被保険者の資格を有する方
- ② 申請時に市税および後期高齢者医療保険料を完納している世帯に属する方

補助額 28,000円(年度1回で、検診額が28,000円未満の場合はその金額)

申 受診後に申請してください。

人間ドック検診料の領収書、検査結果表の写し、印鑑を持参し、保険年金課もしくは吉田・大滝・荒川総合支所市民福祉課窓口で申請してください。



人間ドックと健診のどちらか1つの助成しか受けられません。ご注意ください。

申・問 保険年金課 ☎25-5201
吉田・大滝・荒川総合支所市民福祉課
吉田 ☎72-6082
大滝 ☎55-0863
荒川 ☎54-2395

秩父地域水道事業の 統合に関する覚書が 締結されました



平成27年3月30日、第25回ちちぶ定住自立圏推進委員会が開催され「秩父地域水道事業広域化基本構想

(ビジョン)・基本計画」の決定が行われました。また、同日、秩父地域1市4町の水道事業の統合に関する覚書締結式が開催され、水道事業を統合するための基本事項について1市4町の首長間で合意が取り交わされました。

今後は、秩父広域市町村圏組合規約の改正や水道事業認可申請など、平成28年4月と間近に迫る統合実現に向け、その準備作業を進めていきます。

■覚書の概要(要旨)

①統合の期日は平成28年4月1日とする。

②水道事業の事業統合を行い、秩父広域市町村圏組合の一事務とする。

③現在ある事務所は存続させ、包括的な業務委託を実施後に事務所の統廃合を行う。

「秩父地域水道事業広域化基本構想(ビジョン)(案)に基づく水道広域化」についてのパブリックコメント結果概要

「秩父地域水道事業広域化基本構想(ビジョン)(案)に基づく水道広域化」について、2月16日から3月17日まで、皆さんからご意見を募集しました。その結果について概要を報告します。いただいたご意見とご意見に対する考え方は、以下の窓口と秩父市水道部広域化準備室HPで公表しています。「秩父市水道広域化」で検索!

意見の募集結果 意見提出者 15人、意見件数 50件

ご意見を反映し、基本構想(案)を修正したもの(0件)
基本構想(案)等に記載されているなど、対応・検討済みのもの(15件)
<ul style="list-style-type: none"> ・事故や災害に対しどのような対策を考えているのか ・秩父郡市以外の市町村へ水を買って利益を得る計画は無いのか ・水道の広域化は、地理的にも無理があり、統合による不必要経費が生じる
基本構想(案)の修正はしないが、今後の取り組みにおいて参考とするもの(6件)
<ul style="list-style-type: none"> ・各事業体の実態を受益者に解り易く公表し理解を得る必要がある ・給水区域内の未給水地域解消に向けた具体的方向性を明確にすることが必要 ・危機管理マニュアルを整備すれば危機管理対応ができるというものではない
ご意見の反映をできなかったもの(3件)
<ul style="list-style-type: none"> ・浦島沢の水を竹浄水場に利用することが良い ・仮称長尾根トンネル早期実現と合せた整備方針の再検討を行うべき ・将来の給水量激減少に対応したモデル事業を追加すべき
その他の要望・感想等(26件)
<ul style="list-style-type: none"> ・近くのおいしい、きれいな水が良い ・広域化ありきで、広域化がすでに決まっているようだ ・少子化・過疎化への対策が見られず、定住自立圏形成とはかけ離れている

秩父市	・歴史文化伝承館1階「情報コーナー」 ・吉田・大滝・荒川総合支所 ・秩父市水道部広域化準備室(別所浄水場内)	小鹿野町	・小鹿野町総務課(小鹿野庁舎) ・小鹿野町おもてなし課(両神庁舎) ・小鹿野町水道課(小鹿野浄水場内)
皆野町	・皆野町町民生活課 ・皆野・長瀬上下水道組合(皆野浄水場内)	横瀬町	・横瀬町まち経営課 ・横瀬町上下水道課(姿見山浄水場内)
		長瀬町	・長瀬町町民課

問 水道部広域化準備室 ☎25-5221 FAX23-6444 (お客さまサービスセンター経由)

市役所本庁舎および 市民会館の建設に向けて

地下部分の掘削工事を行っています

工事現場では、4月に現場事務所が設置されました。また、今月は地下部分の掘削工事を行っています。掘削で発生した土は旧市民会館跡地のくぼ地埋戻しに使用します。掘削工事の時に、周囲の土が崩れないよう支持材などを用いて地中に壁を作る工事を行いますが、施工に伴う騒音・振動の発生が予想されます。

工事期間中は、市民の皆さんにご迷惑をおかけしますが、ご理解ご協力をよろしくお願い致します。

今後の予定

地下部分の掘削工事終了後は、基礎工事へと進んでいきます。また、現在市民会館の舞台設備工事について、発注手続きを進めています。

問 市役所本庁舎等建設推進室 ☎26-6872 建築住宅課(工事に関すること) ☎26-6869

“日本一明るい閉校”をスローガンに 大滝中学校が68年の歴史に幕

3月28日、大滝中学校の閉校記念式典が行われ、在校生や卒業生、元職員や地域住民など約280人が参加し、別れを惜しましました。

式典では、山中裕貴くん（2年）が閉校作文を朗読し、感謝の言葉を綴りました。

式典の後、閉校記念碑の除幕を行い、参加者全員で記念撮影をしました。体育館に戻り閉校記念事業実行委員会による「惜別の会」が行われ、参加者の皆さんは会食をしながら思い出を語り合い、ステージでは、生徒たちが三峯神代神楽を披露し花を添えていました。



大滝中学校閉校に寄せて

旧大滝中学校長 新井 清人



目指す学校像「郷土を愛し、夢や志をはぐくむ学校」を掲げた大滝中学校は、3月31日をもって閉校し、荒川中学校へ統合いたしました。大滝中学校で学んだ生徒は、「村に恥ぢざる（意気盛んなる）人とならまし」と校歌に歌われているように、自分が育ったこのふるさと大滝をいつまでも誇りに思い、人生を力強く歩んでいってください。



新緑のちちぶ路



「和を以て
貴しと為す」

市長 久喜 邦康

爽やかな緑^{かぜ}風を感じ、サイクリングやウォーキングを楽しむには絶好の季節です。

先月11日、12日には、健康長寿を合言葉に、楽しく秩父路を歩く「秩父いつてんべえウォーキング2Days」を多くの皆さんの参加により開催いたしました。

埼玉県はウォーキングが大変盛んなところですが、この大会は、東松山市で開催される日本最大のウォーキング大会である「日本スリーデーマーチ」や飯能市の「飯能新緑ツーデーマーチ」など、県内5つの大きな大会と連携した、「埼玉県マーチングリーグ」の

スタートイベントにもなっています。ウォーカーの皆さんには、里山をはじめ荒川の風景、野に咲く花々など秩父の魅力をつらつら感じ、心地よい汗を流していただけたいものと考えています。

ウォーキングのスタートセレモニーでは、秩父市の新しいイメーজキャラクター「ポテくまくん」が、秩父地域の先輩キャラクターとともに、着ぐるみで登場、私とともに参加された皆さんを激励し応援させていただきました。

さて、「芝桜まつり」で賑わった羊山公園には、羊のいるふれあい牧場に隣接して、羊山公園馬場が完成し、芝桜まつりの間、ひき馬による乗馬体験を行いました。

ひつじ年の今年、羊山公園を訪れた全ての方々に健康で、幸せになっただけだったらと思います。

風薫る5月、私も時間の許す限り、朝の散歩やサイクリングで健康に心がけ、秩父の魅力を体感しております。市民の皆さんも心身をリフレッシュして爽やかな毎日をお送りください。

お気軽にお越しください！ ふらっと市長室

●5月29日(金)

9:00~10:00 大滝総合支所
11:00~11:30 伝承館1階

●6月12日(金)

9:00~10:00 荒川総合支所
11:00~11:30 伝承館1階

※日程は変更となる場合がありますのでご注意ください。

問 秘書広報課 ☎22-2505

人権擁護委員制度を ご存じですか？

6月1日は、人権擁護委員
法が施行された日です。

●人権擁護委員ってどんな人？

人権擁護委員は、法務大臣が委
嘱した民間のボランティアの人た
ちです。この制度は、日頃、地域
に根ざした活動を行っている民間
のボランティアの人たちが、地域
の中で人権思想を広め、人権侵害
が起きないように見守り、人権を
擁護していくことが望ましいとい
う考えから設けられたものです。

現在、約1万4千人（秩父市は
10人）の委員が全国の市町村に配
置され、講演会や座談会を開催し
たり、法務局や市役所等の人権相
談所で市民の皆さんからの相談を
受けるなど、積極的な活動を行っ
ています。皆さんの一番身近な相
談相手です。

●人権相談所のご案内

さいたま地方法務局秩父支局と
市では、人権擁護委員による人権
相談所を開設しています。（詳細
は27ページをご覧ください。）
人権に関する悩みごとなどお気
軽にご相談ください。相談は無料
で秘密は守られます。

問 さいたま地方法務局秩父支局
☎ 22-10827

市役所総務課 ☎ 22-12251

人権擁護委員に池田克生氏（再任） と三上孝子氏（再任）を委嘱



池田 克生氏
（桜木町）



三上 孝子氏
（荒川上田野）

両氏は、秩父市議会12月定例会
で議会の同意を得て、人権擁護委
員として法務大臣に推薦、平成27
年4月1日付けで委嘱されました。
問 総務課 ☎ 22-12251

5月12日は民生委員・児童委員の日です。

大正6年5月12日に民生委員制度が誕生しました。

民生委員・児童委員は、自らも地域住民の一員と
して、それぞれが担当する区域において、住民の生
活上のさまざまな相談に応じ、行政をはじめ適切な
支援やサービスへの「つなぎ役」としての役割を果
たすとともに、高齢者や障がい者世帯の見守りや安
否確認などにも重要な役割を果たしています。

なお、4月1日付けで、次の方が厚生労働大臣なら
びに埼玉県知事から委嘱されました。（敬称略）

阿部 弘（日野田町）

問 社会福祉課 ☎ 25-5204

新町会長さんのご紹介

次のとおり町会長の交代がありましたので、お知
らせします。（平成27年4月23日現在。敬称略）

町会名	会長名
上 黒 谷	長 島 友 良
上 久 那	青 木 博 志
太 田 下	富 田 幸 夫
太 田 上	富 田 和 雄
伊 古 田	黒 沢 岩 男
品 沢	笠 原 茂 雄
堀 切	金 子 寛 次
小 柱	小 林 義 政
八 幡	原 嶋 勝 巳
久 長	新 井 玉 夫
阿 熊	新 井 一 男
上 の 原	齋 藤 貞 男
上 吉 田 西	新 井 一 男
石 間	新 井 初 男
石 原	尾 ヶ 井 庄 市
下 白 久	新 井 善 二
日 向	磯 田 潤 一

行政相談をご利用ください！

行政上の困りごとについて、相談相手となる行政相談
委員として次の方々が委嘱されました。（4月1日付け）
（敬称略）

	氏 名	住 所	電話番号
再任	根岸 進	日野田町1-2-37	22-2295
	彦久保 利平	下吉田5567	77-0110
	山中 武	大滝340	54-0289
	佐藤 誠二	荒川上田野523-1	54-2457
新任	彦久保 幸子	近戸町10-18	23-4848

行政相談委員は、民間の有識者の中から総務大臣が委
嘱しているもので、市民の皆さんから広く行政（国や県）
に対する苦情や意見・要望などをお聴きして苦情の解決
を促進するとともに、それらの意見をもとに行政運営の
改善を進めることを仕事としています。

市役所、吉田・大滝・荒川総合支所で定期的に相談を
お受けしていますが、ご自宅でも相談に応じていますので、
どうぞお気軽にお申し出ください。

歴史文化伝承館	毎月第3月曜日	午後1時～3時
吉田総合支所	毎月第1月曜日	
荒川総合支所	毎月第2月曜日	
大滝総合支所	毎月第4月曜日	

問 市民生活課 ☎ 25-5200

新副市長・新教育長のご紹介

＜横井氏・前堅氏、
それぞれ副市長・教育長を退任＞

副市長

持田氏は、市議会3月定例会において議会の同意を得て、4月1日付けて、副市長に就任しました。

市職員として多くの職場を経験し、平成25年

4月1日から2年間産業観光部長を務めました。市職員としての知識と経験を生かし、副市長として力を発揮することが期待されています。



持田 末広氏
(大野原)

教育委員会教育長

新谷氏は、市議会3月定例会において議会の同意を得て、4月1日付けて、秩父市教育委員会教育長に就任しました。

文部科学省職員として多くの職場を経験し、平成25年4月から2年

間独立行政法人国立特別支援教育総合研究所理事を務めました。国の教育行政の知識と経験を生かし、教育長として力を発揮することが期待されています。



新谷 喜之氏
(熊木町)

横井隆幸氏と前堅進一氏は3月31日付けでそれぞれ副市長と教育長を退任されました。

横井氏は平成22年4月1日から5年間副市長を、前堅氏は平成23年6月から3年10か月間教育長をそれぞれ務められました。



市職員人事異動

平成27年4月1日付けて市職員の人事異動がありましたので、課(所)長職以上についてお知らせします。

部長級相当職

- ▼配置換
- ▼総務部長 関根 進
- ▼財務部長 福原隆夫
- ▼地域整備部参事 井上雄二
- ▼市立病院事務局長 風間 操
- ▼昇格
- ▼環境部長 町田恵二
- ▼市民部長 横田好一
- ▼福祉部長 岡田啓介
- ▼保健医療部長 多田みどり
- ▼産業観光部長 江田和彦
- ▼地域整備部長 原嶋 進
- ▼大滝総合支所長 山中正宗
- ▼市立病院副院長兼 看護部長 富田やす代
- ▼会計管理者 町田達彌
- ▼次長級相当職
- ▼配置換
- ▼財務部次長兼財政課長 浅香貴雄
- ▼財務部専門員兼 資産税課管理幹 小澤初夫
- ▼市民部次長兼 中央公民館長 湯本則子
- ▼市民部専門員兼 秩父図書館長 北堀芳明
- ▼福祉部専門員 石渡信幸
- ▼保健医療部次長兼

- ▼地域医療対策課長 笠原明彦
- ▼産業観光部次長兼 企業支援センター所長 藤代 元
- ▼地域整備部次長兼 道路管理課長 廣瀬恭一
- ▼地域整備部技監兼市役所本庁舎等建設推進室長 新井利典
- ▼市立病院事務局次長兼 医事課長 大野輝尚
- ▼教育委員会事務局次長兼 教育総務課長 林 昭弘
- ▼監査事務局長兼選挙管理委員会事務局長 青野孝司
- ▼農業委員会事務局長 上林敏一
- ▼昇格
- ▼総務部次長兼人事課長 山岸 剛
- ▼総務部専門員兼 危機管理課長 宮前房男
- ▼市民部専門員兼 生涯学習課長 新井康代
- ▼福祉部次長兼 こども課長 浅見利春
- ▼地域整備部技監兼 建築住宅課長 櫻井正志
- ▼大滝総合支所副支所長兼 地域振興課長 永田充徳
- ▼水道部次長兼浄水課長 新井邦芳
- ▼水道部技監兼 工務課管理幹 加藤 猛
- ▼水道部専門員兼 水道部準備室長 高野明生
- ▼広域化準備室長 高野明生
- ▼課長級相当職
- ▼配置換
- ▼改革推進課長 諸 敦夫
- ▼秘書広報課長 宮城 敏
- ▼FM推進課長 島田典彦
- ▼総務課長 高橋 亙
- ▼管財課長 関田雄一
- ▼市民税課長 三上和明
- ▼資産税課長 上林 晃
- ▼収納課長 金沢陽一
- ▼環境立市推進課長 新井公夫
- ▼市民課長 浅見一男
- ▼市民スポーツ課長 萩原 明
- ▼社会福祉課長 小松伸也
- ▼秩父地域包括支援センター所長 浅見芳弘
- ▼商工課長 田端保之
- ▼道路維持課長 加藤佳二
- ▼道づくり課長 逸見 進
- ▼都市計画課長 笠原武久
- ▼吉田総合支所 市民福祉課長 坂本雄司
- ▼大滝総合支所 市民福祉課長 内山昭男
- ▼荒川総合支所 市民福祉課長 山中令子
- ▼市立病院臨床検査科長 関野 尚
- ▼市立病院事務局 管理課長 森下喜子
- ▼業務課長 古屋敷光芳
- ▼工務課長 大森圭治
- ▼水道部吉田事務所長 岩田幹夫
- ▼水道部 大滝・荒川事務所長 山野雅生
- ▼保健給食課長 新井常男
- ▼選挙管理委員会事務局管理幹兼 監査事務局管理幹 新井正巳
- 平成27年3月31日付退職者
- ▼部長級相当職退職者
- ▼森前光弘、飯島起也、大沢賢治、浅見きよみ、加藤 登、持田末広、木村賢一、木村雄次、村田幸雄、横田茂樹
- ▼次長級相当職退職者
- ▼城口 巖、新井時夫
- ▼課長級相当職退職者
- ▼野村邦子、山中みち子、村田 啓

市役所では省エネルギーと公務能率向上のため、9月30日(水)まで「クールビズ」を実施しています。ご理解とご協力をお願いします。 閩人事課 ☎22-2207

税のお知らせ

軽自動車税の減免

対象 障害者手帳等をお持ちの方のために使用される軽自動車等で、一定の要件を満たす場合
申請に必要な書類等

(未納の)納税通知書、運転者の運転免許証、印鑑、障害者手帳等、申請者の身分を証明できるもの

■5月初旬発送の軽自動車税納税通知書到着後、必ず納期限7日前(5月25日(月))までに市民税課または、吉田・大滝・荒川総合支所市民福祉課へ申請してください。

☎市民税課 ☎22-2209

自動車税(県税)の 収納業務を実施

市民の皆さんおよび市内の法人等を対象に、平成27年度課税分の自動車税の収納業務を行います。納期限内の納付にご協力をお願いします。

軽自動車税を 口座振替で納めている方へ

6月1日の納期限から6月上旬に軽自動車税納税証明書(車検用)を申請する場合には、申請の際に、軽自動車税の引落し額を記帳した「通帳」をお持ちください。

軽自動車税納税証明書(車検用)の発行には、軽自動車税を納めたことを確認する必要がありますが、金融機関から市へ引き落としの報告が届くまでの間、納税の確認ができません。納税の確認ができない場合、納税証明書(車検用)を発行することができませんので、ご理解とご協力をお願いします。

なお、口座振替で納税した方には、6月中旬に納税証明書を郵送します。

市税等の納付は口座振替が便利!

市税等(市県民税、固定資産税・都市計画税、軽自動車税、国民健康保険税)は口座振替による納付をお勧めします。申込方法等詳しくは下記へお問い合わせください。

☎収納課 ☎22-2210

収納場所 会計課(歴史文化伝承館1階)、吉田・大滝・荒川総合支所会計課分室
収納期間 6月1日(月)まで
 ☎会計課 ☎25-5219

**平成27年度の
所得課税証明書は、
6月1日(月)から交付します**

申請時に必要なもの

運転免許証、パスポート、住民基本台帳カード、健康保険証等、本人確認ができる書類

手数料 1件につき150円

委任状が必要な方

※本人と同一世帯以外の方が申請する場合、委任状が必要となります。

※平成27年度の所得課税証明書は、平成26年中の所得に対する証明です。

☎市民税課市民税担当

☎22-2209

吉田・大滝・荒川総合支所税務担当

☎吉田 ☎77-1113

☎大滝 ☎55-0101

☎荒川 ☎54-2115

ご寄附ありがとうございました

次の方々から、寄附をいただきました。温かな善意に感謝し、ご紹介いたします。(平成27年3月)

社会福祉のために

▶3月3日、秩父ロータリークラブ様(阪本昇寿会長)から、タオル609本

▶3月23日、宗福寺様から、20,000円

星の子教室運営事業のために

▶3月26日、秩父歌謡愛好会様から30,000円

東日本大震災義援金

東日本大震災義援金へ多くの温かいご支援をお寄せいただきありがとうございます。

●4月21日現在 52,007,252円

お預かりした義援金は、日本赤十字社埼玉県支部へ送金し、義援金配分委員会を通じて全額被災された方々のもとへ届けられます。義援金をお寄せいただきました個人・団体の皆さんに、心から御礼申し上げます。

※義援金の受付期間は平成28年3月31日まで延長されました。

☎社会福祉課 ☎25-5204

「ふるさと納税」で 「寄附いただきました」

市では、「ふるさと納税」制度により、広く寄附を募っておりますが、平成26年10月から平成27年3月の6か月間に、

21件491,000円の温かいご寄附をいただきました。
 この寄附金は、ご寄附いただいた方の希望された使い道に沿った事業に大切に使用させていただきます。
 ☎財政課 ☎22-2203

ご寄附をいただいた方

宝田 眞佐子 様	20,000円	小林 彰宏 様 (2回目)	10,000円
匿名希望 様	10,000円	道庭 賢一 様 (3回目)	30,000円
匿名希望 様	10,000円	匿名希望 様	50,000円
大浦 知広 様	2,000円	須藤 智洋 様 (5回目)	10,000円
匿名希望 様	10,000円	中井 隆頭 様 (2回目)	30,000円
匿名希望 様	30,000円	山中 岳治 様	30,000円
匿名希望 様	10,000円	匿名希望 様	10,000円
匿名希望 様	100,000円	匿名希望 様	50,000円
匿名希望 様	50,000円	匿名希望 様	2,000円
匿名希望 様	15,000円	匿名希望 様	2,000円
		匿名希望 様	10,000円

次のようなメッセージをいただいています

埼玉県の1/6を占める広大な面積の秩父市。環境を整えて誇りをもって観光客を迎えて欲しいです。(宝田 眞佐子 様)

一度秩父を訪れたとき、とても感動したことを思い出します。秩父市の考えに賛同しふるさと納税をさせていただきます。(大浦 知広 様)

秩父のために大切に使ってください。(道庭 賢一 様)

年離れた両親の暮らしを温かく守っていただいている故郷秩父へ。感謝をこめて。(匿名希望 様)

多くの方が秩父の素晴らしい魅力に触れることができるように。(中井 隆頭 様)

生まれ故郷秩父へのお礼です。(山中 岳治 様)

秩父を訪れる度に幸せな気持ちになれます。いつも、ありがとう。感謝を込めて。(匿名希望 様)

あの花がきっかけで、秩父が好きになりました。(匿名希望 様)

希望された使い道

環境に優しい秩父づくり	3件	32,000円
おもてなしの心で迎える秩父づくり	4件	60,000円
住みたくなる秩父づくり	3件	132,000円
助け合い温もりの秩父づくり	4件	72,000円
使い道はおまかせ	7件	195,000円

「何でも投書箱」に
多くの「ご意見」を
いただきました



昨年度、何でも投書箱へ84件の市政に対するご意見をいただきました。大変ありがとうございました。その一部をご紹介します。

昨年、何でも投書箱へ84件の市政に対するご意見をいただきました。大変ありがとうございました。その一部をご紹介します。

払いの実施、周辺住民への注意喚起を行い、人的被害を防止するよう措置をとっております。

卒業ソング「旅立ちの日に」発祥の地・秩父市をPRしてほしい。

毎年3月に、正午の防災無線の音楽として「旅立ちの日に」を流しています。さらに広く歌い継がれていくように秩父ミュージックパーク内にモニュメント『旅立ちの丘』を設置し、誕生の舞台となった影森中学校生徒のコーラスによる「旅立ちの日に」を聞くことができます。

歴史文化伝承館を訪れたとき、行事を確認できなかった。わかりやすくするために案内板を設置してほしい。

歴史文化伝承館1階にホワイトボードを設置して、館内の行事がわかるよう対応しました。

秘書広報課 ☎25-2505



市政に対するご意見・ご要望は何でも投書箱へお願いします。

秩父郡市は人口や出生数が少ない。郡市で協力して若い人が住みやすい街づくりをしてほしい。

秩父市・横瀬町・皆野町・長瀬町・小鹿野町の1市4町では、住民が安心して暮らせる地域にするため協力する「定住自立圏構想」に取り組んでいます。医療体制の充実、企業誘致に関する事業など、秩父地域に魅力を感じて住んでもらえるよう努力していきます。

有害鳥獣による被害への対応状況を教えてほしい。

有害鳥獣被害および駆除については、猟友会と委託契約を行っています。有害鳥獣駆除を実施しています。警察や猟友会と連携をとりながら、緊急的な有害鳥獣捕獲や追

中小企業者の皆さんへ
融資制度をご利用ください！

融資利率等は改定される場合がありますので、申し込み前に必ずご確認ください。☎商工課 ☎25-5208

中小企業振興資金（秩父市ハイパワー資金）	
【取扱金融機関】 商工中金熊谷支店および、埼玉りそな銀行、武蔵野銀行、埼玉信用金庫、足利銀行、東和銀行の各秩父支店	
資金用途	運転資金・設備資金 (借入金の返済、税金の支払いは対象外となります。)
主 申 込 要 件	①市内に店舗、工場もしくは事業所（法人の場合は本社）を有している、または新たに有しようとしていること ②市税を完納していること ③本制度による融資を過去に受けている場合は、その融資を完済していること
融資限度額	運転、設備合わせて2,000万円
利 率	融資実行時の長期プライムレートと同率 ※利率の2分の1を限度として、融資額に対する年1%の利子を市が予算の範囲内で補助します。 (平成27年2月末現在の長期プライムレート1.15%)
融 資 期 間	運転5年以内・設備7年以内（いずれも据置6か月以内）
担 保	必要に応じて
保 証 人	【商工中金】原則1名以上 【他の金融機関】協議による
信用保証	【商工中金】必要に応じて 【他の金融機関】原則必要
実際にご負担いただく利子 ①融資実行時の長期プライムレートが2.5%の場合… 2.5%－市補助分1%＝1.5% ②融資実行時の長期プライムレートが1.2%の場合… 1.2%－市補助分0.6%（利率の1/2を限度）＝0.6%	

小口融資制度・特別小口融資制度		
【取扱金融機関】 埼玉りそな銀行、武蔵野銀行、埼玉信用金庫、足利銀行、東和銀行、埼玉信用組合の各秩父支店		
名 称	小口融資制度	特別小口融資制度
主 申 込 要 件	①継続して1年以上市内に住所および事業所（法人の場合は本社）を有し、かつ、同一事業を営んでいること ②市税を完納していること ③許認可等が必要な業種の場合、有効な許認可等を受けていること	左記に加えて ①常時使用する従業員が20人（商業、サービス業は5人）以下であること ②本制度による保証の他に埼玉県信用保証協会の保証を付した借入金のないこと ③市県民税の所得割（法人は法人税割）があること
融資限度額	運転、設備合わせて1,000万円	
利 率	年1.75% ※市で行う利子補給制度の対象となります。各事業所に対し、年間支払利子の20%（日本政策金融公庫の国民生活事業融資制度と合わせて上限10万円）を市が予算の範囲内で補助します。 20%の利子補給を受けた場合、実際に負担する利率は1.4%です。	
融 資 期 間	運転5年以内（据置6か月以内） 設備7年以内（据置12か月以内）	
担 保	必要に応じて	不要
保 証 人	個人：原則として不要 法人：原則として代表者	不要
信用保証	年0.45%～1.59% (埼玉県信用保証協会の審査により決定)	年0.7%～0.8% (埼玉県信用保証協会の審査により決定)
当初契約どおりの融資期間内に完済すると、信用保証料の全額を市が補助します。		

「秩父市安心安全メール」にて、防災・防犯情報、防災無線放送の内容、火災情報を配信中！

右のQRコードを読み取るか、t-chichibu@sg-m.jpに本文が空白のままメールを送ってください。



**自主防犯活動団体を
ホームページで紹介します！**

市では、セーフコミュニティの国際認証取得を目指しています。その一環として、犯罪の防止も重要課題に位置づけています。



市内においては、多くの自主防犯活動団体の皆さんが地域の見守り活動を行っていますが、こうした取り組みは市民の皆さんにはなかなか知られていないのが実情のようです。

そこで、「安心・安全なまちづくり」の推進のため活動している団体やその活動状況などを、ホームページで紹介したいと考えています。ぜひ自分の住んでいる地域でどのような団体がどんな活動をしているか、探してみたいかがでしょうか。

活動状況の情報も広く募集します。(少人数での活動でも結構です) 掲載希望団体もしくは、一緒に防犯パトロールに回っていただける方、またはこのような活動に関心のある方は危機管理課にご連絡をお願いします。

☎危機管理課 22-2206

**障がい福祉に関する
アンケート調査・
パブリックコメント結果公表**

平成26年6月9日～9月30日に行いました障がい福祉に関するアンケート調査、ならびに平成26年12月22日～平成27年1月23日に行いましたパブリックコメントの結果を秩父市HPにて公表しています。ご意見ありがとうございました。(「秩父市障がい者福祉課」で検索！)

☎問障がい者福祉課 27-7331
吉田・大滝・荒川総合支所市民福祉課
☎大滝 55-0865
☎荒川 54-2116

公共工事の入札結果

(税込500万円以上)

入札契約方法	契約日 [完成予定]	事業名 [事業場所]	契約金額 [予定価格] (税込/円)	率※	契約業者	工事担当課
随意契約	3月6日 【3月】	秩父市立病院屋上防水改修工事① [桜木町8番9号]	9,720,000 [9,828,000]	98.90%	株日本アステック	建築住宅課 ☎26-6869

※印：一般競争入札、指名競争入札は「落札率」、随意契約は「契約率」を表します。
☎工事の内容…表中の工事担当課、契約関係…契約課 ☎25-5216

**地域包括
支援センターだより**



介護予防で
いつまでもハツラツと



☎秩父地域包括支援センター
☎22-2582

**地域包括ケアシステムの推進
いつまでも自分らしく
暮らし続けるために**

団塊の世代が75歳を迎える平成37年には、全国で3人に1人が65歳以上、5人に1人が75歳以上になるといわれています。

秩父市では、平成27年1月現在の高齢化率が29・5%と全国平均と比較して非常に高くなつていて、平成37年には33・2%になると予測されています。



医療や介護を必要とする人も増加し、現在の体制では十分な対応ができません。予見されることがあります。

「歳をとつても秩父が一番安心して住める」と住民一人ひとりが思えるよう、ともに地域包括ケアシステムの構築を目指しましょう。



さらに、地域包括ケアシステムでは、地域において高齢者自身も自発的に健康を管理したり、地域や家庭でそれぞれが果たせる役割を生かし、住民同士の支えあいの体制を構築する「地域づくり」も重要です。

地域包括ケアシステムの構築に向けて、医療、介護等の多職種が協働して高齢者の個別の課題解決を図り、個別課題の分析を積み重ねること、地域に共通した課題を明確化し、政策へとつなげていきます。

秩父地域は、介護サービスや医療の受診状況などが秩父郡市全域にわたることが多いため、地域の特性を生かし、秩父地域一市4町が連携し、「ちちぶ版地域包括ケアシステム」の取り組みを進めています。

市内の空間放射線量測定状況

表1 市内の空間放射線量測定結果

測定箇所	地表からの高さ	4/20
歴史文化伝承館南側玄関前	0cm	0.070
	50cm	0.063
	100cm	0.053
	150cm	0.049
吉田総合支所	0cm	0.077
	50cm	0.073
	100cm	0.066
	150cm	0.069
大滝総合支所	0cm	0.076
	50cm	0.073
	100cm	0.077
	150cm	0.080
荒川総合支所	0cm	0.089
	50cm	0.074
	100cm	0.073
	150cm	0.071

※単位：マイクロシーベルト毎時

※簡易測定器による測定のため、あくまでも参考値です。

※使用測定器：「環境放射線モニタPA-1000Radi」

※測定値に低下傾向が見られることから、事故から2年半が経過した平成25年9月から測定を月1回に変更しました。

☆国の基準：年間1.0ミリシーベルト（毎時0.23マイクロシーベルト）

（国際放射線防護委員会（ICRP）の勧告で示された平常時年間放射線量の限度）

市内の放射線量測定結果は下記のとおりで、測定したすべての地点で基準値を下回りました。

☎生活衛生課 ☎25-5202

表2 大滝地域の空間放射線量測定結果

測定箇所	地表からの高さ	4/20
大血川溪流観光釣場付近	0cm	0.101
	50cm	0.090
	100cm	0.077
川又観光トイレ	0cm	0.111
	50cm	0.111
	100cm	0.104
川又：入川橋付近	0cm	0.085
	50cm	0.081
	100cm	0.084
栃本消防団詰所	0cm	0.092
	50cm	0.084
	100cm	0.083
滝沢サイクルパーク	0cm	0.086
	50cm	0.090
	100cm	0.088
中津川こまどり荘	0cm	0.075
	50cm	0.079
	100cm	0.074
仏石山トンネル付近	0cm	0.100
	50cm	0.081
	100cm	0.091
三峰駐車場	0cm	0.076
	50cm	0.072
	100cm	0.069

学校給食等の放射能測定を実施中

これまで市で実施した学校給食等の放射能測定結果について、放射性物質はすべて「不検出」でした。測定結果の速報等は、市HPで公表しています。

※「不検出」とは「検出下限値」未満のことです。「検出下限値」は、検体の比重によって異なります。

☎保健給食課 ☎22-2443

食品中の放射能セシウムの基準値(参考) 単位:Bq/kg

飲料水	10	一般食品（肉・卵・魚・その他）	100
牛乳	50	乳児用食品	50

※数値はセシウム134とセシウム137の合計値
（厚生労働省発表 平成24年4月1日施行）

- ・検体説明：給食1食分は、測定日当日のものを測定しています。
- ・検査機器：株式会社テクノエーピーTN300Bベクレルモニター
高感度NaI（TI）シンチレータ φ3×3

2015年4月 放射能測定施設・食材の検体一覧表

4/8(水)	永田保 原谷保	もやし（埼玉県産） じゃがいも（北海道産）
4/9(木)	一中 北部	いんげん（沖縄県産）、もやし（埼玉県産） きゅうり（秩父郡市産）、じゃがいも（北海道産）
4/10(金)	影森小 荒川	キャベツ（神奈川県産）、ほうれん草（埼玉県産） じゃがいも（北海道産）、にんじん（千葉県産）
4/13(月)	一小 吉田保	キャベツ（埼玉県産）、にんじん（千葉県産） キャベツ（栃木県産）
4/14(火)	原谷小 花の木保	にんじん（千葉県産）、もやし（千葉県産） たまねぎ（北海道産）

📍：共同調理場 保：保育所 ※「北部」：下吉田

4/15(水)	一中 北部	キャベツ（愛知県産）、ほうれん草（埼玉県産） ごぼう（青森県産）、ほうれん草（埼玉県産）
4/16(木)	影森小 荒川	にんじん（徳島県産）、たまねぎ（北海道産） セロリ（千葉県産）、ほうれん草（埼玉県産）
4/17(金)	一小 原谷小	もやし（千葉県産）、ほうれん草（埼玉県産） 大豆もやし（栃木県産）、小松菜（埼玉県産）
4/20(月)	影森小 荒川	キャベツ（神奈川県産）、じゃがいも（北海道産） キャベツ（神奈川県産）、たまねぎ（北海道産）
4/21(火)	一中 北部	大豆もやし（栃木県産）、ねぎ（千葉県産） たまねぎ（北海道産）、にんじん（徳島県産）
4/22(水)	一小 影森保	えのき（長野県産）、にんじん（徳島県産） ねぎ（埼玉県産）

第57回 秩父宮記念 ミュージズの森チャレンジ ロードレース大会 交通規制のお知らせ

とき 平成27年6月7日(日)

交通止め規制時間（図参照）

A区間：午前9時～正午 B区間：午前9時～11時（予定）（交通規制予告看板あり）

※最終走者が通過後に解除となります。ご迷惑をお掛けしますが、ご理解とご協力をお願いします。

☎市民スポーツ課 ☎25-5230

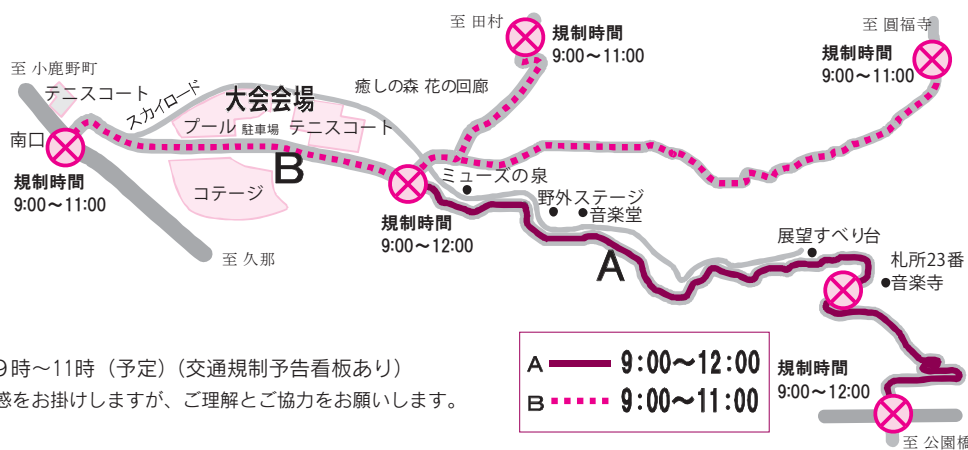

ルールを守って正しく動物を飼いましょう！

犬や猫などの愛護動物を捨てた者は100万円以下の罰金に処せられます。

※この内容は、「動物の愛護及び管理に関する法律」で定められています。

環境立市 ちちぶ

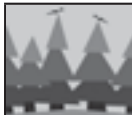

「環境学セミナー」を開講します！

4年目を迎える今年は、全7回のバラエティに富んだ講座内容を用意しています。

座学のほかに、教室外での見学や散策、企業の環境活動の発表もあり、楽しく学べます。

今までに、環境マイスターを取得した方もぜひご参加ください。
※このセミナーは、市が主催し、秩父市環境市民会議（ちちぶエコ会議）が運営しています。

受講料 通年1,200円（保険料を含む。1回ごとに受講料を支払う場合には各回200円。第3回・第4回・第6回は各回300円。第7回は無料）

※第3回・第4回・第6回に親子で参加される場合、子ども（中学生以下）1人につき100円（保険料）がかかります。

その他

- ・1回だけの参加も可能です。
- ・全7回中、5回以上出席の方には、閉講式で「環境マイスター（初級）」の認定証を授与します。

●●●環境学セミナー初級 講座内容●●●

第1回、第2回、第5回は受付午前9時30分（開講午前10時～正午）

第3回、第4回、第6回、第7回は受付午前9時15分（開講午前9時30分～正午）

とき	ところ (集合場所)	テーマ(内容)	対象	申込締切日
第1回 5月24日(日)	歴史文化伝承館 研修室2・3	自然環境と自然生態系 ・開講式 ・自然環境・自然生態系 についての基礎知識 を学ぶ	一般	5月20日(水)
第2回 6月21日(日)	歴史文化伝承館 研修室2・3	森の働きと森づくり ・森林の生態と働き、森 づくりの活動を学ぶ	一般	6月17日(水)
第3回 7月26日(日)	秩父クリーン センター	クリーンセンター見学と 再生可能エネルギー ・クリーンセンター見学 ・「再エネ」について学 ぶ	一般 親子	7月22日(水)
第4回 8月23日(日)	影森公民館 ホール	エコライフとリサイクル ・リサイクルとエコグッ ズづくり ・自然の素材で遊ぶ	一般 親子	8月19日(水)
第5回 10月4日(日)	歴史文化伝承館 研修室2・3	ちちぶのまちづくり ・美しくコンパクトなち ちぶのまちづくりを 考える	一般 親子	9月30日(水)
第6回 11月22日(日)	ミューズパーク 中央駐車場(第1) (パルテノン休憩所 からスカイロード を挟んだ向かい)	秩父の自然に触れる ・秩父の自然を植物観察 から学ぶ ・ミューズパークを歩く	一般 親子	11月18日(水)
第7回 12月13日(日)	歴史文化伝承館 研修室1・2・3	環境学セミナー卒業無料 公開講座 ・環境団体・企業の環境 活動の発表 ・卒業認定式 ・閉講式	一般	12月9日(水)

※各回40人程度の募集（当日参加可。第7回は人数制限なし。）

■講座内容一覧に記載されている期日までに環境立市推進課（☎22-2378）へ



5月18日(月)から 太陽光発電パネルへの設置補助 事前受付を開始します！

市では、太陽光発電パネルを設置する市民の皆さんや事業者を対象に、設置費の一部を補助します。

補助対象

- ・市内に住所または事業所を有する方（※）または有することとなる方
- ※事業所に設置する場合、申請者名は事業者名（代表者名）となります
- ・市税等を滞納していない方
- ・太陽光発電を設置し、電力会社と受電契約する方
- ・補助対象の設備について、市の他の助成を受けていない方
- ・交付決定前に工事（瓦一体型太陽光発電パネルの設置工事を含む）を
着工していないこと

申込方法

- ・「事前申込書」に必要事項を記入し、環境立市推進課（歴史文化伝承館3階）へ指定期間内（フロー参照）に提出してください。
- ・「事前申込書」の提出は郵送でも可能ですが、指定期間内必着とします。申込書の到達が確認できる郵便（書留等）でお送りください。
- ※市HPでは、太陽光発電パネル設置に係る市内金融機関の融資制度についてもご案内しています。

補助金

補助金額	6万円（定額）
対象規格	定格出力4kW以上10kW未満のもの (すでに太陽光発電設備を設置していて増設する場合は、既設の設備を含めた公表最大出力の合計値が10kW未満となるものが対象)

※過去に秩父市太陽光発電設備設置費補助金の交付を受けた方は、この補助金の申し込みをすることはできません。

補助金申し込みの流れ ～前期スケジュール～

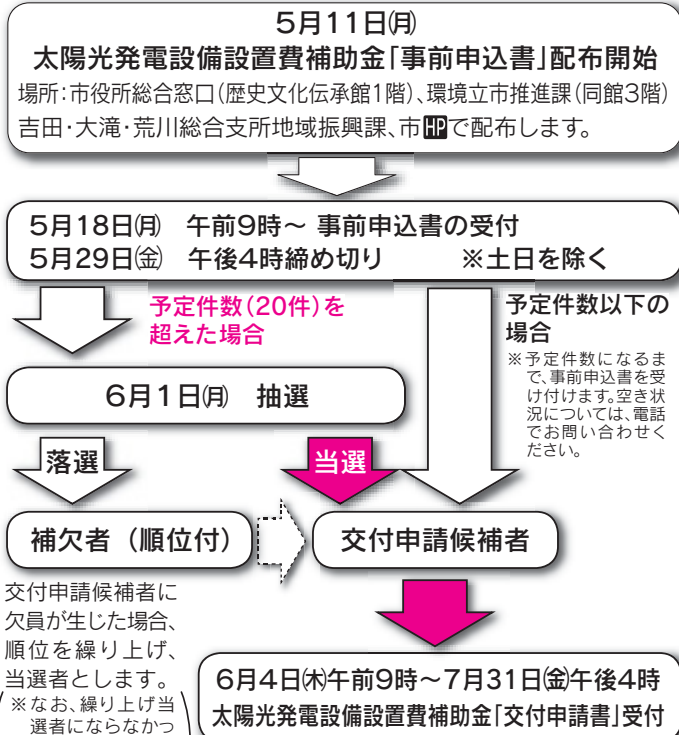

交付申請候補者に欠員が生じた場合、順位を繰り上げ、当選者となります。

※なお、繰り上げ当選者にならなかった場合は、後期(9月)に申し込むことができます。

※交付申請書の書類審査の後、「交付決定通知書」を発送します。交付決定前の着工（瓦一体型太陽光パネルの設置工事を含む）は不可。

☎環境立市推進課☎22-2378



ふるさとの森を一緒に守りましょう！
「秩父森づくりの会」
会員募集中！

秩父の森を守るため、森林整備や間伐材活用などの活動を行うボランティア団体「秩父森づくりの会」では、会員を募集しています。

活動内容 月2回程度、間伐など実際の森林での作業のほか、間伐材の加工作業、都市住民との交流事業・各種イベントの協力等

※実際の活動は希望者のみです。入会のみ（薪の購入のみ）をご希望の方も歓迎します。

会費

- ・正会員（個人） 年額 3,000円
- ・正会員（団体） 1口10,000円
- ・賛助会員（団体） 1口10,000円

※団体は年一口以上でお願いします。

入会方法 市役所森づくり課にて随時受付中です。詳しくはお問い合わせください。

会員特典 入会した方は、会で販売している間伐材の薪1箱700円が500円にて購入できます！薪の販売についての詳細は、社会福祉法人清心会 ふらわあ事業所（☎25-3000）までお問い合わせください。

問森づくり課☎22-2369

ちちぶエコ会議で「オオキンケイギク除草作業」に参加しませんか？

秩父市環境市民会議（ちちぶエコ会議）では、特定外来生物「オオキンケイギク」の除草作業を行います。秩父固有の在来種を守り、生態系の保全につなげましょう。



とき 6月6日(土)午前9時受付、9時30開会、11時30分終了（予定）

※小雨決行

ところ 影森グラウンド（集合）

※除草作業はグラウンド周辺で行います。

対象 市民等（市外の方、親子での参加大歓迎）

持ち物 飲み物、雨具

※ごみ袋、軍手は用意します。動きやすい服装でご参加ください。

※このイベントは、秩父地域環境問題連絡協議会との共催です

申・問6月1日(月)までに環境立市推進課（☎22-2378）へ



「特定外来生物」とは？

もともとその地域にはなく、他の地域から入ってきた生物であり、わたしたちの生態系に重大な影響を及ぼす恐れがあるものです。

森林を蘇らせていく活動をサポートします！

秩父市、横瀬町、皆野町、長瀬町、小鹿野町の1市4町と、県および林業関係者で設立した「秩父地域森林林業活性化協議会」では、秩父産木材の利用促進や普及啓発、人材育成・雇用に関する事業、さらには森林資源の循環利用、森林を生かした新事業等に対する支援を行います。

対象事業 左記表のとおり

対象者 森林組合、林業事業体、木材関係者、特定非営利活動法人、住民の組織する団体等

交付対象事業区分	補助の目的	補助対象経費	①補助率 ②補助金限度額
(1)公共施設や民間住宅等での木材利用の推進	秩父産木材の利用促進および普及啓発を図る。	秩父産材の年間使用量材積5m以上または施工面積50m以上（※秩父産材であることの証明書類が必要）	①定額 ②事業者 200千円
【こんな事業にオススメ】 ※施工場所、事業者の地域制限なし！ ・秩父産材を使った住宅の新築・リフォーム等をしたい！ ・事務所の木質化をしたい！			
(2)新たな森林産業への支援	秩父圏域の豊富な森林資源を活用し、特産品化を進め、新たな森林産業の育成を図る。	賃金、技術者給、謝金、旅費、需用費、役員費、委託料、使用料および賃借料	①10/10（補助対象経費200千円以下の部分） 1/2（補助対象経費200千円を超える部分） ②1事業1,000千円
【こんな事業にオススメ】 ・秩父産材による家具、木工品等の開発をしたい！ ・秩父特有の森林資源を生かした特産品の開発をしたい！ ・従来に無い方法の獣害対策システムを構築したい！			
(3)森林・林業分野における人材育成・雇用への支援	新規就労者の確保、担い手の育成を図る。	賃金、技術者給、謝金、旅費、需用費、役員費、委託料、使用料および賃借料、研修参加費	①10/10（補助対象経費200千円以下の部分） 2/3（補助対象経費200千円を超える部分） ②1事業1,000千円
【こんな事業にオススメ】 ・従業員に、森林管理士、林業技士、樹木医、森林インストラクター、森林セラピスト、住宅建築コーディネーター、狩猟免許等の資格を取得させて人材育成につなげたい！ ・雇用を増やすため、就職セミナーに出展したい！ ・高校生、学生をインターン等で試験的に雇用して正式雇用につなげたい！			
(4)森林整備・山村都市交流の推進	豊かな森づくりを通じ、山村と都市の住民が交流しながら森林・林業の理解向上を図る。	賃金、技術者給、謝金、旅費、需用費、使用料および賃借料	①10/10 ②1事業 200千円
【こんな事業にオススメ】 ・都市部在住者、企業と一緒に間伐や獣害ネット設置などの森林整備をしたい！ ・都市部の子どもたちを招いて、薪でピザを焼いたり、自然の中でレクリエーション活動を楽しんでもらいたい！			

必要となる主な要件

- ①補助金の交付終了後、複数年にわたり活動が継続できること
- ②活動内容や技術等に関する情報を広く公開すること

応募方法 申請書を5月11日(月)～6月26日(金)までに、森づくり課に提出してください。申請書の様式は、森づくり課にあります。（PDF）

「森の活人」からダウンロード可

交付決定 応募内容を協議会で審査し、予算の範囲内で決定します。

支援する期間 決定を受けてから平成28年3月18日(金)まで

※詳しくはお問い合わせください。

問森づくり課☎22-2369



「ちちぶ芸術祭」開催中 (6月21日までのイベント)

ちちぶ芸術祭の期間中に開催されるイベントを紹介します。

次は一緒に活動してみませんか？

問 ちちぶ芸術祭実行委員会事務局（生涯学習課）
☎ 23-2294

盆栽展

とき 6月6日(土)～7日(日)午前9時～午後5時（7日は午後3時まで）

ところ 芸術文化会館

内容 大自然の姿を寸尺の鉢に現す盆栽の魅力は、多くの愛好者を生んでおります。その魅力を高覧ください。（入場無料）

問 秩父盆友会 清川 ☎ 23-7216

第4回明治大学

マンドリン倶楽部コンサート

とき 6月6日(土)午後4時30分～7時30分

ところ ミューズパーク音楽堂

内容 全国各地で年70回、海外演奏会も開く創部93年の明大マンドリンは、どのジャンルの曲にも挑

む積極派若者集団！（3,000円）
問 高野 ☎ 22-0704

小原孝コンサート

とき 6月21日(日)午後2時～

ところ ミューズパーク音楽堂

内容 「旅立ちの日に」を始め、数々の名曲を軽快なトークとともにお送りします。（3,000円）

問 NPO法人ちちぶ国際音楽祭 池田
☎ 090-1425-4021

参加イベント募集！

市では、ちちぶ芸術祭実行委員会を組織し、市民の皆さんとともに「芸術文化のまちづくり」を行っています。

市民の皆さんの芸術文化活動を「ちちぶ芸術祭」参加イベントとして広く募集し、チラシやホームページ、市報等で広く発信します。

参加できるイベント 秩父郡市内で7月～10月に開催する市民参加による音楽・演劇・書・絵画などの様々な芸術文化のイベント（※以降は別途募集します。）

申込期限 5月25日(月)

内容等の概要に写真を添えて提出してください。（写真・様式は任意）

問 ちちぶ芸術祭実行委員会事務局（生涯学習課） ☎ 23-2294

5月11日(月)～20日(水) 春の全国交通安全運動

運動の重点目標

①子どもと高齢者の交通事故防止
家庭・学校・地域では、子どもへ交通ルールや交通マナーを守る態度を習得させ、大人がお手本となる行動をとりましょう。

ドライバーの皆さんは、子どもと高齢者の行動特性を理解し、思いやりのある運転を心がけましょう。

②自転車の安全利用の推進（特に、自転車安全利用五則の周知徹底）
自転車乗用中は、「自転車安全利用五則」を心がけ交通ルール・交通マナーを守りましょう。

自転車加害者となり、重い損害賠償責任を求められる事故が発生しています。賠償責任保険に加入しましょう。（賠償責任保険は、自転車店や保険会社等で取り扱っ

自転車安全利用5則

- ①自転車は、車道が原則、歩道は例外
- ②車道は、左側を通行
- ③歩道は歩行者優先で、車道寄りを徐行
- ④安全ルールを守る
 - ・飲酒運転・二人乗り・並進の禁止
 - ・夜間はライトを点灯
 - ・交差点での信号遵守と一時停止・安全確認
- ⑤子どもは、ヘルメットを着用

※5月は、9都県市一斉自転車マナーアップ強化月間です。自転車の交通ルールについて見直しましょう。また、普段乗っている自転車の安全点検を行いましょう。

③全ての座席のシートベルトとチャイルドシートの正しい着用の徹底
車に乗るときは、後部座席を含めた同乗者全員が正しくシートベルトを着用していることを確認しましょう。チャイルドシートを使用する場合は、幼児の体格に合ったものを選び、正しくしっかりと取り付けましょう。

④飲酒運転の根絶

飲酒運転による悲惨な事故が後を絶たず、飲酒運転が大きな社会問題となっています。二日酔い運転を含め、飲酒運転は悪質な犯罪であることを自覚し、家庭・職場・飲食店では、「しない、させない、ゆるさない」を合い言葉に、一人ひとりが積極的に飲酒運転の根絶に取り組みましょう。

⑤高齢者の自転車乗用中の交通事故防止

自転車に乗るときは、ヘルメットを着用し、自転車に反射材を付けるなど交通安全対策をしましょう。自宅付近の通り慣れた道でも、道路を横断するときや交差点を通行するときは、十分に安全確認をしましょう。

問 市民生活課 ☎ 25-5200



DSC
34

秩父ジオサイト図鑑

DSC29 「尾田蒔丘陵と小鹿坂峠」



秩父市街地西の長尾根と呼ばれる丘陵（高位段丘）です。約50万年前、荒川はこの高さを流れていました。展望台への切り通しには、荒川が運んできた石ころ（礫層）が見られます。また、その上には、赤土（ローム層）が重なっています。これは、軽石や黒雲母を含んでいて、西方の八ヶ岳や北アルプスから飛んできた火山灰が堆積したものです。丘陵を越える小鹿坂は、小鹿野町から秩父市へ至る近道として長い間使われてきました。

秩父まるとジオパーク推進協議会事務局
（観光課内） ☎25-5209 ☎27-2627

ジオキッズの探検ガイドブックQ & A完成！

私たちの住んでいる秩父は、山に囲まれた盆地です。山には約2億年前に南から運ばれた石があり、盆地の中には約1500万年前の海の石が見られます。変化に富んだ地形は、大地の歴史と関係していて、珍しいところがたくさんあります。

そんな不思議に優しく答えるガイドブックが完成しました。秩父地域の子どもたちの学習活動や教育支援にぜひ活用していただき、ジオパーク秩父の普及を積極的に行っていきたく考えています。

ジオパークの専門家による出前講座等もお受けしますので、お気軽にお声がけください。

秩父まるとジオパーク推進協議会事務局
（観光課内） ☎25-5209 ☎27-2627



消費生活センターからのお知らせ

貴金属の訪問購入に

ご注意ください！

事例1

「不要な衣類はないですか、買います」と電話があったので、古着を買い取ってもらおうと思いい業者の来訪を承諾した。しかし、一人住まいなので、やはり来られると困ると思い、断りたいが事業者の連絡先がわからない。どうしたらよいか。

事例2

「不要な衣類はないですか、買います」と電話があったので、「売るものはない」と断った。しかし、事業者が自宅に来てしまい困った。

消費者へのアドバイス

このように「古着を買い取る、不用品は何でも買い取る」という電話に来訪を承諾すると、来訪した事業者



た事業者に「貴金属はないか。無料で査定してやる。よかったら見せてほしい」と言われ

「見せるだけのつもりが安く買い取られてしまった」、「売るつもりはなかった」、「取り返したい」という相談が増えています。事業者が貴金属を見せてほしいと言いつつ「気をつけましょう。衣類を買い取る」と言うのは、自宅訪問の手口と考えられます。

このような訪問購入形態は、事業者には勧誘を受ける意思確認をするように義務化しております。消費者から来てほしいと要請がない限り訪問は違法です。さらに勧誘してもいいか事前に消費者に確認しなければなりません。また、訪問を要請し勧誘に承諾してもクーリング・オフが適用されており、クーリング・オフ期間内は商品の引き渡しを断ることもできます。商品を渡してしまうとクーリング・オフしても取り戻すことが困難な場合もありますから気をつけましょう。

悩んだり、迷ったり、困ったときは、お気軽に秩父市消費生活センターにご相談ください。

秩父市消費生活センター



☎25-5200
毎週月～金曜日
（祝祭日はお休み）
午前9時～
午後1時～4時

たばこのポイ捨て・歩きたばこは止めましょう！

たばこは喫煙所で！ 携帯灰皿といっしょにマナーと良心を携帯しましょう



市立病院

診療科目を新設

市立病院では、4月から消化器内科を新設しました。また、睡眠時無呼吸の診療を開始しました。

消化器内科

消化器内科は、4月の専門医の着任により、主に消化管（食道、胃、十二指腸、小腸、大腸）、肝臓、胆のう、すい臓などの病気の診断と治療を行います。

腹痛、下痢、はきけ、黄だん、吐下血などの症状が気になる方は、当科を受診してください。外来

診察日は、月曜日と金曜日の午前です。

睡眠時無呼吸診療

日本睡眠学会に所属する長島圭先生（ハッピーベース・ライフクリニック院長）にお越しいただき、睡眠時無呼吸の診療を始めました。外来診察日は、火曜日の午後です。また、一泊入院の検査もでき、当院の日本睡眠学会認定技士が結果を解析し、長島先生が診断します。

※市立病院は、本年1月26日に日本内科学会から教育関連病院の認定を受けました。
問 市立病院医事課 ☎23-0611

がんばる商店街！

見て！聞いて！遊ぼう！

チャレンジ祭り開催！

とき 6月7日(日)
午前10時～午後4時

ところ ウニクス秩父内

内容 いろいろな景品が当たる抽選会（先着350人）やチャレンジ祭りオリジナルのゲームで高得点を目指すチャレンジ検定！など。お好みのお菓子やおもちゃをGETしよう！

チャレンジ祭りに参加しませんか

「チャレンジ祭り」は、秩父の農産物や地域特産品の魅力をより広く伝えるため、生産者や秩父の商店主が消費者とふれあいながら自社の商品を販売・PRできる地

「がんばる商店街30選」に選定！



みやのかわ商店街振興組合が、経済産業省中小企業庁の「がんばる商店街30選」に選ばれました。「おたすけ隊」や「出張

商店街」など、地域の特性を生かし、創意工夫を凝らした取組事例が評価されました。また、秩父鉄道の秩父地域開通100周年記念にあわせて行われた「世界一の電車ごっこに挑戦」が、参加人数日本一に認定されました。

域参加型のイベントです。

商品のPR、地域情報発信まで、秩父周辺の消費者の方はもちろん観光客の皆さまにも、ご自慢の一品をお届けください。

出店条件 秩父および秩父を中心とした周辺エリアに関連する生産者、事業者、団体等。その他詳細につきましては、実行委員会までお問い合わせください。

問 チャレンジ祭り実行委員会
☎080-4433-4225

予告 次回ナイトバザール

とき 6月20日(土)夜7時～サンバがくるよ！お楽しみに！

秩父市 プレミアム付き商品券 を発行します。

秩父市では、国からの緊急経済対策の交付金を受け、20%プレミアム付き商品券を発行します。



なお、新たに本事業の商品券取扱いを希望する店舗は、秩父商工会議所のHPをご覧ください。

- 発売 6月下旬(予定)
 - 有効期限 12月下旬(予定)
 - 発行総額 10億2千万円(発売額8億5千万円、8万5千セット)
 - 商品券 1セット1万円(千円券12枚綴り)。うち2枚は大型店等では利用できません。
 - 購入限度 一人5セット(5万円で6万円分の商品券)
 - 発売場所 未定
 - 利用店舗 市内約400店舗
 - 問 商工課 ☎25-5208
- ※詳細は、後日発行する新聞折り込みチラシを参照
秩父市商店連盟事業協同組合(秩父商工会議所内)
☎22-4411

秩父JC主催 北海道でファームステイ ～「食」を再考する～

- とき 7月24日(金)～27日(月) (3泊4日)
- 先行対象 北海道・富良野、札幌、夕張、石狩
- 募集人数 30人
- 参加費用 134,800円※JCメンバーが同行します
- 内容 普段当たり前前に食事ができる、そのことをより深く考え感謝の心を育ててもらふ事業です。詳しくは21ページの広告欄をご覧ください。
- 問 (公社) 秩父青年会議所 次世代人材育成委員会
委員長 井上 (✉chichibu.jisedai@gmail.com)



富田 とうむ 到夢くん
「可愛い弟ができました♥
僕もお兄ちゃん!!」
(堀切)

染野 りあん 莉杏ちゃん
「わが家のアイドル♪」
(山田)

新井 あゆむ 歩夢くん
「いつもニコニコ、
元気いっぱい」
(大畑町)

浅見 あやね 彩音ちゃん
「にいに、
いっぱい遊ぼうね♪」
(近戸町)



応募方法

1～1歳半程度のお子さんの写真を同封し（メールの場合は、500KB以上の画像を添付）、住所・保護者の方のお名前・電話番号・お子さんのお名前（ふりがな）・性別・生年月日を明記のうえ、秘書広報課（☐hisyo@city.chichibu.lg.jp）までご応募ください。
抽選に漏れた方も、2歳になる月まで再抽選します。

夢をかなえる 未来にはばたく

秩父地域の高校

酒蔵開放まつりで観察と販売

(秩父農工科学高校)



4月12日(日)に行われた酒蔵開放まつり（酒づくりの森・別所）に秩父農工科学高校食品化学科が参加しました。酒造りに欠かせない麹菌や酵母の観察と生徒が手作りした無添加のジャムの販売を行いました。

酒蔵開放まつりに参加した島崎美帆さん（3年、一中出身）は、「自分たちが学習している食品化学に関連のあるイベントに参加できてよかった。これからも地域の人たちと積極的にかかわりを持ち、実践的な勉強をしていきたい。」と語ってくれました。



食品化学科では、ヨーグルトやチーズ、味噌やパンなどの発酵食品の製造を通して菌や酵母の働きについて勉強し、実践として販売を行うため、食品の生産から販売まで体験的に学べます。

市民文芸

短歌

回覧板廻す庭先の立ち話幼なはそれぞれの母にまつわる
「帰りたい」とは言わない母が愛おしく似た手重ねて「また来るからね」
正丸峠の脇にひっそり供花あれど群れしバイクは音荒げゆく
終戦の七十年目の夏が来て従弟の遺影いよいよ若し
降る中を育成会の回収車古紙をまとめて過去を持ち去る
獅子頭脱ぐ少年は汗を拭く笑顔さわやか生き生きと見ゆ
よく知りし人の名花の名出てこない錆びた頭はキシキン軋む
成人の孫嗜れ着着て病室へ落ち込む我は笑顔をもらおう
バレンタインチョコを求めて仏壇の夫に捧ぐ早春の宵
はれあがる祖母の右手は痛そうで「かゆいとこある」と初チャンプूस

（評）山口さん、微笑ましい様子をよく捉えています。小林さん、母子の思いが存分に伝わってきます。特に下の句がいいですね。堀さん、彼らの通信は危険であり安全運転を心掛けて欲しいものです。江田さん、それだけ自分は歳を取ったということなのでしょう。坂本さん、結句が見事です。中村さん、伝統を引き継ぐ心意気が伝わってきます。高橋さん、結句がユニークですね。島崎さん、優しいお孫さんの笑顔を見て元気が出たことでしょうか。浅見さん、夫への思いが切なく伝わってきます。江原さん、おばあさんはさぞかし喜ばれたことでしょう。
※次回6月号は俳句を掲載します

- | | | |
|------|-------|-----|
| 上吉田 | 山口 | 富江 |
| 荒川日野 | 小林 | 映子 |
| 下影森 | 堀 | サト子 |
| 下影森 | 江田 | 清次 |
| 大野原 | 坂本 | 公平 |
| 黒谷 | 中村 | 美代 |
| 山田 | 高橋 | 洋子 |
| 上町 | 島崎 | 敏子 |
| 荒上野 | 浅見 | 恒子 |
| 大野原 | 江原うらら | |

綾部 光芳 選

短歌、俳句の応募は、住所・お名前（ふりがな）を明記のうえ、必ず官製はがきで秘書広報課までお送りください。1通に2首または2句まで、各1通までです。

短歌 5月末締切→7月号に掲載
俳句 6月末締切→8月号に掲載



秩父地域全体をフィールドとしたウォーキングイベント『第11回秩父ってんべえウォーキング2Days』が4月11日、12日に開催されました。秩父市新イメージキャラクター『ポテくまくん』や市内の子どもたちがハイタッチで参加者の皆さんを元気いっぱいにお見送りしました。



地域全体で健康づくり

3月29日、阿熊集落センターで、集落活性化講習会が開催されました。子どもからお年寄りまで、全ての方が健康で過ごせることを目的にした講習会で、おまんじゅうづくりと講師の手作り紙芝居による栄養指導や市歌にあわせてのちちぶお茶のみ体操（通称：茶トレ）を行いました。お昼にはつくりたてのおまんじゅうをいただき、充実した楽しい一日を過ごしました。

春うらら 笠鉾のようなしだれ桜



今年も清雲寺のしだれ桜を楽しもうと大勢の人が訪れました。境内では特産品や農産物も販売され、しだれ桜をカメラにおさめ、春風に揺れる優雅で美しいしだれ桜は、週末限定でライトアップされ、幻想的な夜桜を堪能することができました。

ちちぶ トピックス



「いらっしゃいませー！」元気な声でお出迎え

4月18日、(公社)秩父青年会議所の主催による「こども商店街だよ!全員集合inみやのかわナイトバザール」が行われました。延べ約80人の子どもたちが、10か所のブースに分かれ、「いらっしゃいませー!」、「ありがとうございます!」など、大きな声を出しながら、秩父の名産品やおもちゃなどを販売していました。

完成!! 羊山公園馬場



4月5日に市営馬場「秩父市羊山公園馬場」竣工記念式典が行われました。

テープカットの後は、秩父市乗馬連盟による乗馬披露が行われ、ロンドンオリンピック日本代表選手・根岸淳さんと馬の息が合った動きに、来場者からも驚きの声や拍手があがりました。



未来へつなぐ里山へ～植樹会～

「陽野ふるさと会」と「秩父ゼロエミッションの会」合同の植樹祭が3月28日に荒川日野地内で開催され、小学生も含めた60人がカエデ・ミツバツツジ・アジサイなど約100本を植え付けました。今後は草刈りを行い、未来へ残す里山再生を目指します。

お知らせ

のページ

HP ホームページを参照

1 労働保険料、一般拠出金の申告・納付

平成27年度の労働保険（労災保険・雇用保険）年度更新および石綿健康被害救済法の一般拠出金の申告・納付は、6月1日(月)から7月10日(金)までです。申告書・納付書は5月末に発送しますので、期間中お早めに手続きを行ってください。

問 埼玉労働局労働保険徴収課
☎ 048-600-6203

2 巡回聴覚障害者相談

とき 6月3日(水)午前10時～正午
ところ 福祉女性会館1階第4・第5会議室（第5会議室が控室）
対象 聴覚障がいのある方（聴覚障がい者と関わりのある方も可）※どんな内容でも相談できます。

家庭訪問も対応します。

問 埼玉聴覚障害者情報センター
☎ 048-814-3353
☎ 048-814-3355

3 「カラカラで蛇口に飛び込む僕の口」第57回水道週間

水道週間が6月1日(月)から全国一斉にスタートします。安心安全なおいしい水を届けるために必要な水道について考える週間です。大切な水を守っていくために、今一度考えてみましょう。

問 秩父市水道お客様サービスセンター
☎ 25-5221

4 平成26年度情報公開制度・個人情報保護制度の運用状況情報公開制度

公文書の公開請求等件数
・市民等の公開請求18件
・市民等以外の公開申出20件
請求等に対する決定内容
・公開30件
・部分公開8件

個人情報保護制度

個人情報情報の開示請求件数2件
請求に対する決定内容
・部分開示2件

詳 市HPまたは歴史文化伝承館1階情報提供コーナーで閲覧できます。
問 総務課 ☎ 22-2251

5 不正大麻・けし撲滅運動

埼玉県では5月1日(金)から6月30日(火)まで、「不正大麻・けし撲滅運動」を実施しています。

けしの仲間、春から夏にかけて色鮮やかで美しい花を咲かせ、

ガーデニングや切り花用の植物として人気があります。

しかし、けしの仲間には、法律で栽培が禁止されているものがあります。その特徴として、①葉、茎、つぼみの表面には、ほとんど毛がない。②茎上部の葉は、茎を巻きこんでいるなどがあります。

不正栽培または自生している大麻や、植えてはいけないけしを発見した場合は、保健所までご連絡ください。

6 小児慢性特定疾患医療給付の継続申請受付を開始

とき 6月12日(金)～7月31日(金)（土・日、祝日は除く）

対象 現在受給者証をお持ちで引き続き治療が必要な20歳未満の方
※申請書、医療意見書、生計中心者の所得税関係証明書などをご持参ください。

申 問 秩父保健所 ☎ 22-3824

7 守ろう人間の尊さを 5月は赤十字運動月間

5月8日は、「世界赤十字デー」（赤十字の創始者アンリー・デュナン誕生日）です。赤十字は皆さんから寄せられた活動資金（社資）により、世界の人命尊重の活動を行っています。

皆さまのご協力をお願いします。
問 社会福祉課 ☎ 25-5204

広告

広告

※市報掲載の広告は、あくまでも営業広告であり、市として推薦、公認、販売促進等を行っているものではなく、内容について市が責任を負うものではありません。

8 5月27日(水)
チャレンジデー2015



チャレンジデーは、5月の最終水曜日に、同じ人口規模の自治体が、当日の午後9時までの市内全域で、ウ

オーキングやラジオ体操など簡単な運動を15分以上行った市民の参加率(%)を競い合う市民総参加型のスポーツイベントです。勝つた場合には、秩父市旗を相手の自治体のメインポールに1週間掲揚します。

今年も、5月27日(水)に開催され、対戦相手は岐阜県羽島市です。秩父市は現在3年連続で勝利しています。当日は、地域の皆さん

9 見逃さないで!こころのSOS

なんとなく続くこころや体の不調を「気のせい」と片づけてはいませんか?それはうつ病のサインかもしれません。本人はもちろん、周囲の人が早めに気づくことが大切です。

こころのSOSチェック表

<最近、こんなことが続いていませんか?>

- 毎日の生活に充実感がない
- これまで楽しんでやれていたことが、楽しめなくなった
- 以前は楽にできていたことが、今では「おっくう」に感じる
- 自分が役に立つ人間だと思えない
- わけもなく疲れたような感じがする

<身近な人に、最近こんな様子はありますか?>

- 以前と比べて表情が暗く、元気がない
- 体調不良の訴えが多くなる
- 仕事や家事の能率が低下、ミスが増える
- 周囲との交流を避けるようになる
- 遅刻、早退、欠勤が増加する
- 趣味やスポーツ、外出をしなくなる
- 飲酒量が増える

※これらの項目に2つ以上あてはまり、2週間以上続いて生活に支障が出ている場合、うつ病の可能性があります。

ひとりで悩まず、早めにご相談ください。

秩父保健センター ☎22-0648

10 難聴児補聴器購入費助成事業

で散歩をしたり、職場での休憩時間や通勤時・帰宅時にウォーキングを行うなど、ぜひスポーツに取り組んでいただき、あわせて市報5月号と一緒に配布した参加報告用紙の提出にご協力をお願いします。

問 市民スポーツ課 ☎25-5230

身体障害者手帳の交付対象とならない、軽度・中等度の難聴児の補聴器購入費用の一部を助成します。

対象 次の①～④すべての要件を満たす方

- ① 秩父市に住民登録をしている
- ② 18歳未満の児童
- ③ 両耳の聴力レベルが70デシベル未満で、身体障害者手帳の交付対象とならない方
- ④ 補聴器の装用により、言語の習得等一定の効果が見込めると

医師が判断する方

※ただし、次の場合は対象外

- ・保護者の中に市民税の所得割額が46万円以上の方がいる場合
- ・対象の児童が労働者災害補償保険法、その他の法令の規定に基づき、補聴器購入費用の助成を受けている場合

補助額 補聴器の購入費用の3分の2の額

申請方法 申請書に、医師の意見書と購入費用の見積書を添えて購入前に申請してください。

問 障がい者福祉課 ☎27-7331

吉田 ☎72-6082

大滝 ☎55-0865

荒川 ☎54-2116

11 不動産相談が受けやすくなります。事前に電話予約をお願いします!

今まで、相談の待ち時間が長くご不便をおかけしていましたが、これからは事前の電話予約制となりましたので、あらかじめ予約の上、ご利用ください。

なお、地場産センターで行っている不動産相談も、事前の電話予約が必要です。(予約番号同じ)

とき 毎月第3木曜日、午前10時～正午

ところ 歴史文化伝承館1階相談室

予約番号 ☎24-1774 (公社) 埼玉県宅地建物取引業協会秩父支部 問 市民生活課 ☎25-5200

広告

12 秩父保健所「こころの健康相談」

子どもから大人までのこころの健康相談を実施しています。不登校、ひきこもり、拒食・過食、眠れない、気分が落ち込む、お酒やギャンブルが止められない、精神的な病気がどうか等、精神保健福祉士と保健師が随時相談に応じています。相談内容やご希望に応じて、医師や臨床心理士による相談も予約制でご利用いただけます。秘密は守られます。(相談は無料)

申・岡秩父保健所保健予防推進担当 ☎22-13824

13 文化振興基金助成事業の受付

対象

- ① 8月～11月にアマチュア文化団体が実施する文化活動(活動成果の発表等)
 - ② 8月～11月に伝統・郷土芸能団体が実施する伝統・郷土芸能用具の備品整備、後継者育成等
 - ③ 8月～平成28年3月に文化団体やNPO等が実施する子どもを対象とした文化芸術体験教室や若手人材の発掘・育成を目的としたワークショップ
- 金額 ①2分の1以内(上限25万円)
- ②、③対象経費の内20万円以内
- 申込期限 5月22日(金)消印有効
- 申・岡埼玉県文化振興課 ☎330-19301

さいたま市浦和区高砂3-15-1
☎048-830-2887



14 市営住宅入居者募集

受付期間 5月25日(月)～29日(金)
申込の資格

- ① 市内に住所または勤務地があり、市税等の滞納がないこと
- ② 同居する親族があること
- ③ 入居する世帯全員の収入の総額が、基準の範囲内にあること
- ④ 明らかに住宅に困っていること
- ⑤ 申込者本人を含む同居世帯の全員が、暴力団員ではないこと

住宅名[募集戸数] (所在地)	住宅の詳細	駐車場代 (1戸1台)	その他
南ヶ丘[1戸] (日野田町2-4-28)	間取り:3DK (S58築) 家賃:15,300円～30,000円	3,000円	
井ノ尻A棟[1戸] (中村町3-8-9)	間取り:2DK (H13築) 家賃:19,500円～38,300円	3,000円	高齢者・障がい者 ・単身世帯
神庭第1[2戸] (大滝846-1)	間取り:3DK (S63築) 家賃:14,100円～27,700円	駐車場 なし	浴槽・風呂釜 持込
皆谷原[2戸] (荒川日野669-1)	間取り:3DK (H2築) 家賃:19,400円～38,000円	2,000円	
白久[2戸] (荒川白久1642-1)	間取り:2DK、2LDK (H10築) 家賃:20,200円～39,800円	2,000円	

※家賃は変動する場合があります

！ほかに高齢者・障がい者世帯・単身世帯の資格がありますのでお問い合わせください。

入居予定時期 8月ごろ
(遅れる場合があります)

※申込書は期間前にも配布
※申込者が多数の場合は抽選

※期間中申し込みがない場合は、随時受け付けます。

申・岡建築住宅課 ☎26-6869
吉田 ☎72-6083
大滝 ☎55-0861
荒川 ☎54-2114



15 体力作り初心者ピンポン教室

とき 5月18日～6月12日の毎週月・金曜日、午後7時～9時(全8回)

ところ 文化体育センター第一アリーナ

参加費 200円(初回受付時のみ)

定員 60人

持ち物 ラケット、卓球ができる軽装

申 5月18日(月)会場にて受け付け。以後随時受け付け、途中参加可

岡秩父市卓球連盟 中畝 ☎25-14818



広告

広告

16 文化体育センターの教室

① 骨盤体操教室（午後の部）

とき 6月19日～7月24日の金曜日、午後1時30分～3時（全6回）

② ボディメイクエクササイズ教室

とき 6月19日～7月24日の金曜日、午後7時～8時30分（全6回）

①、② 共通

定員 80人

申込開始 5月22日（金）

参加費 2,000円

③ 骨盤体操教室（夜間の部）

とき 6月22日～8月17日の月曜日、午後7時～8時30分（7月13日と20日、8月10日を除く全6回）

定員 80人

申込開始 5月25日（月）

参加費 2,000円

申・関 参加費を添えて文化体育センター（☎24-4004）へ（午前9時～午後5時、火曜休館）

※申込開始日の受付は午後9時まで

17 アーチエリー教室

とき 6月7日～21日の毎週日曜日、午前10時～正午（全3回）

ところ 文化体育センターアーチエリー射場

対象 中学生以上（中学生は保護者同伴）車椅子の方もお気軽にご参加ください。

参加費 1,000円（3回分）

服装 動きやすい服装

申・関 5月25日（月）までに文化体育センター（☎24-4004）へ

※午後5時以降の申し込みは☑で

秩父市アーチエリー協会事務局へ

☑ chichibu-archery@outlook.jp

18 剣道初心者教室

とき 6月3日～24日の毎週水曜日、午後6時～1時間程度（全4回）

ところ 文化体育センター武道場

対象 小学2年生以上の初心者（一般経験者の場合は二段以下の方）

参加費 無料

関 秩父市剣道連盟 浅見

☎23-3003

19 初心者&ジュニアバドミントン教室

とき 6月6日～7月4日毎週土曜日、午後7時～9時（全5回）

ところ 文化体育センター

参加費 大人～高校生1,000円

中学生～小学4年生 500円

申・関 秩父市バドミントン連盟 浅見（文化体育センター）☎24-4004・☎25-1273へ

※申込用紙は文化体育センター内にあります。

20 市民初心者カヌー教室

とき 6月13日（土）、7月25日（土）
どちらか1回のみ参加も可

ところ 玉淀湖

対象 小学生以上（小中学生は保護者同伴）

参加費 各回1,000円（傷害保険料ほか）

定員 20人（先着順）

持ち物 弁当、濡れても良い服装

申・関 各開催日の1週間前までに☑で秩父市カヌー協会（仁科）へ

☑ hijk@orion.ocn.ne.jp



21 避難者絆の集い

東日本大震災の影響で市内に避難された方々の情報交換など懇親を深め、日頃の不安を解消するため、巴川町会有志の主催による「避難者絆の集い」を開催します。

5回目となる今回も、民宿はまだ社長深田勝文氏の全面協力を得て、飲食のほかお風呂も無償提供します。セレモニー等はありませんので、ご都合のつく時間にお越しください。

とき 6月7日（日）

正午～午後3時

ところ 民宿はまだ（久那1007）

対象 市内に避難されている方

会費 無料

申・関 5月27日（水）までに民宿はまだ（☎23-6726）または、市役所危機管理課（☎22-2206）へ

広告

広告

22 8020よい歯のコンクール

80歳以上（平成27年4月1日現在）で自分の歯が20本以上ある方、自薦・他薦は問いませんので、ぜひご参加ください。（当コンクール表彰未経験の方に限ります。）

○秩父郡市審査会

とき 6月28日（日）午前10時～

ところ 秩父保健センター

申・問 6月25日（木）までに推薦者名（自薦の場合は本人）、対象者名、年齢、生年月日、電話番号を秩父保健センター（☎22-0648）へ

23 第15回彩歯健康アカデミー

とき 6月14日（日）午後1時～

ところ 歴史文化伝承館2階ホール

内容 講演『嘸んで』歌って

『笑って』若返り

講師 歯科河原英雄医院院長

河原英雄先生

対象 一般

定員 240人

入場料 無料

岡崎玉泉歯科医師会

☎048-829-2323

24 自死遺族「語る56NEWS」

平成26年秩父地域では数十人の方の命が、自死（自殺）により失われています。突然の出来事はあま

りにも辛く、苦しく、悲しいことです。胸に抱えた想いを、大切な方との思い出を語りあっていたたく場を設けます。

とき 6月12日（金）午後1時30分～3時30分

ところ 秩父保健所

対象 身近な方を自死（自殺）により亡くされ、ご自分から参加を希望する方

申込期限 6月4日（木）

申・問 秩父保健所保健予防推進担当

☎22-3824

25 摂食障害（拒食症・過食症）からの回復を目指して

「体やお金など様々な問題が出てきているのに食べ続けてしまう」、「食べた物を吐き出してしまふ」など、つらい状況を変えていきたいと願う当事者の方が、同じ悩みや問題を抱える人たちと、安心して話し合える場です。ほっとしながら、回復へのヒントを見つけてみませんか。

とき 6月9日（火）

午前10時～正午

ところ 秩父保健所談話室

内容 グループミーティング

対象 摂食障害のご本人

定員 10人（申し込み順）

参加費 無料

申 6月1日（月）までに秩父保健所保健予防推進担当（☎22-3824）へ

26 里親入門講座

私たちのまわりには、様々な事情で家庭を離れて生活しなくてはならない子どもたちがいます。そうした子どもたちを、家庭で受け入れてくださる里親を募集しています。そこで、多くの皆さんに里親制度を理解していただくため、「里親入門講座」を開催します。

とき 5月24日（日）

午後1時30分～4時

ところ 熊谷児童相談所

内容 里親制度について、里親さんの子育て体験談、意見交換

申・問 熊谷児童相談所里親担当（☎048-521-4152）へ事前にお問い合わせの上、お申し込みください。

みください。

27 市民福祉ゲートボール大会参加者募集

とき 6月8日（月）午前9時30分～午後2時30分（予備日6月9日（火））

ところ 別所グラウンド

内容 秩父市ゲートボール協会所属チームを中心としたリーグ戦となります。チームもしくは個人でも申し込みできます。

対象 市内在住の方

定員 70人（先着順）

参加費 500円

申 5月29日（金）までに☎で秩父市社会福祉協議会内・秩父市老人クラブ連合会事務局（☎22-1514）へ

28 つどいの広場「はっぴー」

おもちゃがいっぱいのはっぴーのお部屋に、お子さんと一緒に遊びに来ませんか？つどいの広場は、お子さんと一緒に遊んだり、お母さん同士おしゃべりを楽しんだり、気ままに参加できる楽しい場所です。また、毎月最初の開催日にはお子さんの身長・体重を測ることができます。

とき 毎週月・水・金曜日、午前9時～午後2時（祝祭日・年末年始、園行事などのためにお休みになる場合があります。）

ところ 秩父こども園（元秩父幼稚園・秩父保育園）はっぴーのお部屋

対象 0歳～3歳児（未就園）のお子さんと保護者

参加費 無料（予約不要）

※園内での飲食は、ご遠慮ください。

●園庭開放

つどいの広場の開催時間に合わせ、園庭を開放します。

※園庭開放中のケガ、事故等については責任を負いません。

●子育て相談

子育て中のお母さんは、ちょっとした不安を抱えがちです。お気軽に専任の職員にご相談ください。

また、お母さん同士のおしゃべりでも気持ちよくなることもあります。お気軽にお出かけください。

問 秩父こども園 ☎22-13385

29 第43回秩父フリーマーケット

とき 5月24日(日)午前10時〜午後3時(雨天の場合は5月31日(日))

ところ 羊山公園(緑と太陽の丘)

秩父地区更生保護女性会(フリーマーケット実行委員会事務局)

☎090-2155-6025

市役所生活衛生課☎25-5202

30 ちちぶ荒川 春そばの花見まつり

とき 5月30日(土)・31日(日)

ところ そば処ちちぶ花見の里

内容 石臼挽のもりそばを500円にて販売!

みそポテト、たらし焼き、農産物、商工物産等の販売など

※イベント期間は、6月7日(日)まで

☎54-2114

31 政府が推進する「エネルギー基盤」講演会

ベースロード電源とは何か。地熱発電が、次世代のエネルギー源として、期待されていますが、東北地方や八丈島など、遠隔地でしか体験できません。研究中の「核融合発電」などのレポートも含め、分かりやすくご紹介します。

とき 5月21日(木)

午後6時受付・開会

ところ 歴史文化伝承館1階研修室

講師 内藤定芳(埼玉県環境ア

ドバイザー・環境カウンセラー)

対象 一般市民、秩父地域環境問題連絡協議会会員ほか

参加費 無料

秩父地域環境問題連絡協議会事務局 内藤☎23-7531

32 こどもエコクラブ 親子ふれあいハイキング

とき 5月31日(日)午前8時50分

歴史文化伝承館中央南玄関前集合(午後4時30分(雨天決行))

内容 ポピーの咲く皆野町高原牧場へハイキングし、自然観察とネイチャークラフトを行います。

対象 小中学生とその保護者

※こどもエコクラブの活動ですが、どなたでも参加できます。小学校低学年以下の子どものみの参加の場合はご相談ください。

定員 30人

参加費 無料(交通費は用意してください。大人約800円、子ども約400円)

持ち物 弁当、水筒、筆記用具、ビニール袋、その他各自必要なもの

申・☎5月28日(木)までに氏名、生年月日、性別を新井☎22-4594、加藤☎23-2259、高橋☎77-1350へ(保険加入のため)

33 こどもエコクラブ ホタルと星の観察

とき 6月13日(土)午後5時45分

歴史文化伝承館中央南玄関前集合(雨天決行)

内容 桜木けやき公園付近でホタルと星の観察を行います。

対象 小中学生とその保護者等

定員 30人

参加費 無料(バス利用、大人約400円、子ども約200円)

持ち物 筆記用具、その他各自必要なもの(望遠鏡は用意します。)

※こどもエコクラブの活動ですが、どなたでも参加できます。小学校低学年以下の子どものみの参加の場合はご相談ください。

申・☎6月3日(水)までに参加者氏名、生年月日、性別を新井☎22-4594、加藤☎23-2259、高橋☎77-1350へ(保険加入のため)

34 園田真木子氏講演会 「それは音楽が教えてくれた ～心を育む芸術～」



「音楽は心の栄養」と、音楽をとおして様々な活動を行っている、

秩父市出身のソプラノ歌手、園田真木子さんの講演会を開催します。

とき 6月28日(日)午後1時30分

ところ 歴史文化伝承館2階ホール

入場料 無料

☎5月25日(月)から市民生活課、歴史文化伝承館総合窓口および吉

35 市民初心者 スポーツクレー射撃教室

とき 5月31日(日)午前8時〜

受付、8時30分射撃開始

ところ ぐんまジャイアント射撃場

種目 トラップ射撃 100個撃ち(安全講習から実射まで指導)

参加資格 市内在住・在勤で、散弾銃を所持し、初心者の方

定員 20人(申込順)

参加費 6,000円(クレー代、保険料等を含む)

☎秩父クレー射撃協会 長島☎65-0532

36 秩父演劇鑑賞会第108回例会 古今亭菊之丞独演会

とき 6月21日(日)午後6時開場、6時30分開演(上演時間1時間40分)

ところ 歴史文化伝承館2階ホール

入場料 3,000円(小中学生、高校生は1,500円)

☎秩父演劇鑑賞会事務所☎25-1541

38 芸術文化会館での催し

とき	内容	ところ
6月16日(火) ～23日(火) ※6/22(月)は休館	《野外・裸婦 写生スケッチ展》 初日は正午から、 最終日は午後3時まで	展示室2・3
6月17日(水) ～21日(日)	《秩父写真会 春季展》 最終日は午後3時30分まで	展示室1
毎週金曜日 午前10時～正午	赤岩智恵子『薔薇の微笑絵画教室』 ※生徒募集中	会議室3
5月21日(休)・28日(休) 、6月18日(休) 午後1時～5時	福田久美子『押し花教室』	会議室3
5月22日(金)、 6月19日(金) 午後1時～4時	海野俊雄『金工教室～手作り作品～』 銀の指輪・小皿等を作ります	会議室3
5月24日(日)、 6月7日(日)・14日(日) 午後3時～5時	木村好一『こども絵画教室』 ※生徒募集中(対象:幼児・小中学生)	会議室3
6月13日(土) 午前9時～午後5時	ミル・フルールnora 河崎妙子『押し花教室』 (途中昼休みあり)	会議室3

休館日 月曜日(祝日にあたる場合はその翌日)
開館時間 午前9時～午後5時
《各種作品展などに芸術文化会館をご利用ください》
皆さんの作品発表の場や作品制作の活動の場として、
展示室・会議室の貸し出しを有料で行っています。個
展、仲間展など各種作品展会場として、ぜひご利用く
ださい。
☎芸術文化会館 ☎22-2406

チケット一般販売
5月21日(休)午前10時から秩父開発
機構、矢尾百貨店、秩父楽器サ
ービスにて
※電話受付は午後2時、ただし
秩父開発機構窓口で完売した場
合はお受けできません。



とき 7月
12日(日)午後4
時開場、4時30
分開演
ところ ミュー
ズパーク音楽堂
入場料 6,50
0円(全席指定)

37 財津和夫アコースティック コンサート スペシャルゲスト 沢田知可子

※一般販売は会員先行販売でお取
引のなかったチケットを販売し
ます。
☎(株)秩父開発機構 ☎23-1002

39 五月の夜に ドイツロマン派で綴る リーダーアーベント

ドイツでクラシック音楽の神髄
を学んだ二人の秩父市出身音楽家
によるコンサート。
とき 5月24日(日)午後6時開
場、6時30分開演

ところ 歴史文化伝承館2階ホール
出演者 メゾ・ソプラノ・柴田真
由美、ピアノ・高橋望
【賛助出演】バイエルン放送合唱
団第一テノール・高木太郎
入場料 前売り 2,000円

当日 2,500円

チケット取扱所

秩父楽器サービス ☎24-6791
チケットヤオ ☎24-8080
タカハシサイクル ☎22-1357
☎コンサート事務局 柴田
☎23-8983

40 第12回勇絃会主催 邦楽演奏会

とき 5月17日(日)午前10時開演
ところ ミューズパーク音楽堂
内容 勇絃会の津軽三味線、胡
弓演奏およびプロによる尺八、津
軽三味線、民謡、踊りをお楽しみ
ください。
入場料 無料
☎勇絃会 小林 ☎25-3595

41 第38回ふれあい住宅デー

とき 6月14日(日)
午前10時～午後2時30分
ところ 埼玉土建秩父支部事務所、
秩父勤労者福祉センター、尾田蒔
公民館、影森小学校校庭
内容 包丁研ぎ、住宅何でも相
談、工作コーナーなど、催し盛り
だくさん。また、尾田蒔公民館で
は網戸の張り替え(実費)を、埼
玉土建秩父支部事務所、影森小学
校ではメダカすくいを実施します。
※来場者には、水ヨーヨー、風船
をプレゼント!また、先着50人
限定で粗品も謹呈!
※会場で実施する募金は、毎年社

会保障のために市へ寄付してい
ます。ご協力をお願いします。
☎埼玉土建一般労働組合秩父支部
☎21-1361

42 県立秩父高校吹奏楽部 第19回定期演奏会

とき 6月21日(日)午後1時30
分開場、2時開演
ところ 横瀬町民会館
曲目 スターウォーズ、ジブ
リ・ソングス、君の瞳に恋してる、
大きな古時計、和田アキ子コレク
ション ほか
入場料 無料
☎県立秩父高校 ☎22-3606

43 映画「カンターティモール」 上映会&トーク会

とき 6月21日(日)①午前10
時、②午後1時45分(2回上映)
ところ 歴史文化伝承館2階ホール
内容 東南アジアの東ティモ
ルを舞台に、独立までの軌跡と大
地との絆を描く音楽ドキュメント。
報道写真記者・南風島渉さん、N
POスタッフ・野川未央さんとの
トーク会あり。(保育要予約・定
員あり)

入場料 大人・前売り1,000
円、当日1,200円
中学生・障がい者・500円
☎長谷川
☎080-2380-0764
☐canta.chichibu.madre@gmail.com

44 第12回子どもの放課後を豊かにする会
チャリティリサイタル



とき 5月31日(日)午後1時30分開場、2時開演
ところ ミューズパーク音楽堂

出演 秩父市出身のソプラノ歌手澤畑恵美さん、ピアノ伴奏谷池重柚子さん

曲目 おかあさん(中田喜直)、花の街、オペラ「夕鶴」より、つうの Aria 私の大変な与ひょう(團伊玖磨) など

入場料 3,000円

チケット取扱 岩田豆腐店、茶房木亭、秩父楽器サービス、タカハシサイクル中町店・宮地店、くわの実保育園、チケットヤオ

内容 社会福祉法人くわの実会 障害者活動センター・キックオフ

45 第41回おさらい会
民謡・歌謡まつり

とき 6月14日(日)

午前10時〜午後4時30分

ところ 地場産センター4階ホール

内容 民謡、民舞、歌謡、舞踊、三味線、唄ほか

入場料 無料

問い合わせ 富十三絃会 久富 ☎23-8009

46 第11回大田佳弘
ピアノリサイタル
「シヨパンエチュード
全曲演奏会」



とき 6月7日(日)午後1時30分開場、2時開演
ところ ミューズパーク音楽堂

入場料 大人2,000円、学生(小中学生、高校生) 無料

※学生の方には無料券をお渡しします。事前予約が必要です。

問い合わせ 大田 ☎24-4546

メール camelliaforest@icloud.com

47 彩の国ふれあいの森
豆腐作り体験

とき 6月6日(土)・14日(日) 午前10時〜午後1時

内容 埼玉県産の大豆と奥秩父のおいしい水を使った豆腐作り。

対象 小学生以上(小学生は保護者同伴)

定員 5組(1組2人まで、先着順)

参加費 1組1,000円(昼食「ずりあげうどん」付)

木を使った楽器(木琴)作り

とき 6月21日(日)午前10時〜午後3時(定員5人、先着順)

対象 小学校高学年以上(小学生は保護者同伴)

参加費 2,000円

※その他の催しはHPにて
彩の国ふれあいの森管理事務所
☎56-0026

48 大滝げんきプラザ

●ねらえ!大物!

「溪流釣り・つとつこ作り」

とき 6月20日(土)・21日(日)

ところ 彩の国ふれあいの森(中津川) 駐車場集合、大滝げんきプラザ泊

対象 小学生とその家族

定員 50人(申し込み順)

参加費 小学生 4,500円位 大人 4,000円位

申し込み 6月1日(月)から ☎にて大滝げんきプラザ(☎55-0014)へ

49 みどりの村
布ぞうり作り体験

とき 6月7日(日) 午前10時〜午後3時

定員 10人(抽選) 500円

参加費 500円

申込期限 5月29日(金)(必着)

申し込み プリザーブドフラワー教室

とき 6月20日(土)午後1時〜3時

定員 20人(剪定はさみを持参)

参加費 2,000円

申込期限 6月5日(金)(必着)

申し込み 往復はがき(催し名・参加者全員の住所・氏名・連絡先・年齢を記入)を、みどりの村管理事務所(〒368-0101 小鹿野町下小鹿野27 ☎75-3441)へ

50 埼玉県民の森
埼玉県民の森を管理人と歩こう
(山野草や樹木などの探索)

とき 6月20日(土) 午前9時30分〜正午

内容 県民の森で季節毎に咲いている山野草や樹木などを県民の森管理人の案内で探索します。

対象 小学生以上(小学生は保護者同伴)

定員 10人(申込順)

参加費 300円

申し込み 6月17日(水)までに ☎にて

※その他の催しはHPにて
(「埼玉県民の森」で検索!)
☎埼玉県民の森 ☎23-8340

51 長瀬げんきプラザ
家族ふれあいキャンプ

とき 6月27日(土)・28日(日) (1泊2日)

内容 木や竹を使ったクラフト、テント設営、夜はホタル見学に出かけます。テントに泊まります。

対象 小学生以上の家族

定員 20人

参加費 一般 4,500円 小中学生 4,000円

申込期限 6月16日(火)(必着)

申し込み はがき・☎・FAX・✉で長瀬げんきプラザ(〒369-1131 2長瀬町井戸3 ☎67-66-00177 FAX 66-0106)へ

メール info@nagatoro-genki.com

5・6月の無料相談室

市民生活課の無料相談			☎25-5200		
相談名	とき・ところ		相談名	とき・ところ	
消費生活(多重債務)	月～金曜 9時～12時・13時～16時	秩父市役所(※)	市 民	第2・4木曜 13時～16時	秩父市役所(※)
法 律	6月2日(火)・18日(木) 10時～15時	秩父市役所(※)	行 政 手 続	5月12日(火)、6月9日(火) 13時～15時	
	※電話予約が必要。5月20日(水) 9時から受付、各日先着10人		登 記	5月20日(水)、6月17日(水) 13時～15時	
人 権	毎月第2・4水曜 13時～16時	秩父市役所(※)	税 務	5月11日(月)、6月1日(月) 10時～12時	
	5月20日(水) 13時～16時	大滝総合支所	不 動 産	5月21日(木)、6月18日(木) 10時～12時	
	6月17日(水) 13時～16時	荒川総合支所		※電話予約が必要。	
行 政	5月18日(月)、6月15日(月)	秩父市役所(※)		埼玉県建協会秩父支部 ☎24-1774	
※時間は いずれも 13時～15時	5月11日(月)、6月1日(月)	吉田総合支所 (振興会館)	女 性	5月26日(火)、6月23日(火) 13時～15時	
	5月25日(月)、6月22日(月)	大滝総合支所	労 働・年 金	5月8日(金)、6月12日(金) 13時～15時	
	5月11日(月)、6月8日(月)	荒川総合支所	※秩父市役所の相談会場は歴史文化伝承館です。(消費生活:4階、法律:5階、その他:1階)なお、相談日が祝日の場合はお休みです。		

相談名	相談日・内容・問い合わせ	
子 育 て	月～金曜 9時～16時	秩父市子育て支援センター ☎22-7282 ☎22-0723 吉田子育て支援センター ☎77-1145 ☎77-1148
子どもについて の心配ごと	月～金曜 8時30分～17時15分	家庭児童相談室(社会福祉課) ☎25-5204
DVについて	月～金曜 8時30分～17時15分	社会福祉課 ☎25-5204 ※吉田・大滝・荒川総合支所市民福祉課でも実施
身体障がい者 について	月～金曜 9時～17時	フレンドリー(カナの会) ☎22-7785 ☎22-7055
知的障がい者・ 障がい児について	月～金曜 9時～17時	フレンドリー(清心会) ☎21-7171 ☎24-9963
精神障がい者 について	月～金曜 9時～17時 ※祝日も開催	生活支援センター「アクセス」 ☎24-1025 ☎24-1026
障がい者の 就労・生活	月～金曜 9時～17時	秩父障がい者就労支援センター「キャップ」 ☎21-7171 ☎24-9963
いじめ・ 不登校等	月～金曜 9時～17時	教育相談室 ☎22-2228
法 律	毎月第2・4木曜 13時～16時(要予約) ☎秩父地方庁舎内	県民相談総合センター ☎048-830-7830
人 権	月～金曜 8時30分～17時15分 人権擁護委員による相談 火曜(第5週を除く)9時～16時	さいたま地方法務局 秩父支局 ☎22-0827
結 婚	5/9(土)、6/13(土) 13時～16時 ※完全予約制(先着8人) ☎いきがいセンター	秩父市社会福祉協議会 ☎22-1514
心 配 ごと	5/21(木) 13時～16時 ☎福祉女性会館	

相談名	相談日・内容・問い合わせ	
不 動 産	5/21(木)、6/18(木) 13時～15時 事前に☎で予約 ☎地場産センター3階	埼玉県建協会秩父支部 ☎24-1774
公 証 相 談	月～金曜 9時～17時 ※事前に☎で予約 ☎秩父公証役場	秩父公証役場(西武秩父駅前MTビル1階) ☎23-3788
内 職	月～金曜 9時～16時 ☎ジョブプラザちちぶ	ジョブプラザちちぶ(地場産センター3階) ☎24-5222
職 業	月～金曜 9時～17時 ☎ジョブプラザちちぶ 第3水曜 10時～15時 ☎吉田総合支所	商工課 ☎25-5208
中小企業者向け 金融よろず	6/10(水)13時～16時30分 ※前々日までに☎で要予約 ☎商工課(地場産センター3階)	商工課 ☎25-5208 (相談:埼玉県信用保証協会)
労働相談・ メンタルヘルス (各機関の相談)	●秩父保健所 ☎22-3824 子どもから大人までの心の健康相談 電話相談:月～金曜、9時～17時 精神科医師による相談:要予約 ●埼玉県労働相談センター ☎048-830-4522 電話労働相談:月～金曜、9時～17時	
※相談日が祝日の場合はお休みです。		

かしこい就職方法教えます

就職に悩むすべての方を対象とした就職相談を無料で行います。
と き 5月20日(水)、6月3日(水)・17日(水) 午前10時～
と ころ 秩父勤労者福祉センター(国道140号線沿い、秩父第一小前)
定 員 5人(1人45分、要予約)
予約専用ダイヤル(キャリアセンターランチ等事業事務局)
 ☎048-711-4547 ※電話番号が変わりました
 ☎商工課 ☎25-5208

図書館だより

秩父図書館の催しもの

●おはなし会(約30分)

と き 5月23日(土)(ひとり、ふたり、さんにんのこども 他)
6月13日(土)(とりのみじい 他)
午後2時～

と ころ 2階視聴覚室

対 象 4歳以上の幼児から小学校低学年の児童

荒川図書館の催しもの

●ピヨピヨタイム(約30分)

と き 5月12日(火)、6月9日(火)午前11時～

と ころ ネットコミュニケーションルーム

対 象 幼稚園・保育園に入る前のお子さんと保護者

移動図書館車の巡回予定

●上吉田塚越 風間商店前(午後2時30分～3時)

6月5日(金)

●荒川西小学校職員駐車場(午後1時～2時)

5月26日(火)、6月4日(木)

◎大雨等悪天候により、巡回できない場合があります。

◎貸出しには『図書館利用カード』が必要です。利用カードがない方はその場で発行しますので、身分証明書をお持ちください。

◎貸出期間は次回巡回日までです。

※図書館休館日は「くらしのカレンダー」をご覧ください。

秩父図書館(午前10時～午後6時) 上町3-6-27 ☎22-0943

荒川図書館(午前9時～午後5時) 荒川日野66-2 ☎54-1034

秩父図書館吉田分館(午前9時～午後5時) 下吉田6569-1 ☎77-1100

秩父図書館大滝分館(午前9時～午後5時) 大滝945 ☎55-0033

担当部署が不明の場合や“緊急”の場合は、「おきがるコール」へご連絡を!

☎26-1133(専用電話)

日 6月19日(金) 内 ことばの相談

場 秩父保健センター

問 予約制ですので、相談希望のある方は秩父保健センターへ電話または窓口にて

予防接種のお知らせ

■対象者が変わりました！

○高齢者肺炎球菌予防接種

高齢者肺炎球菌予防接種が予防接種法で定める定期予防接種となりました。平成27年度の対象者は下記の表のとおりです。

65歳	昭和25年4月2日～昭和26年4月1日生まれ
70歳	昭和20年4月2日～昭和21年4月1日生まれ
75歳	昭和15年4月2日～昭和16年4月1日生まれ
80歳	昭和10年4月2日～昭和11年4月1日生まれ
85歳	昭和5年4月2日～昭和6年4月1日生まれ
90歳	大正14年4月2日～大正15年4月1日生まれ
95歳	大正9年4月2日～大正10年4月1日生まれ
100歳	大正4年4月2日～大正5年4月1日生まれ

満60歳以上65歳未満の方で、心臓・腎臓・呼吸器の機能に身体障害者手帳1級程度の障がいのある方

※既に肺炎球菌ワクチンを接種したことがある方は定期接種の対象とはなりません。

日 平成28年3月31日(木)まで

費 2,000円(助成額4,500円)※期限を過ぎると全額有料となります。(生涯1回限り、指定医療機関窓口で支払い)

※生活保護世帯の方および中国残留邦人等支援受給の方は無料
申 各保健センター窓口にて申し込み。接種に必要な書類を配布します。

○水痘(水ぼうそう) 予防接種

対 1歳～3歳に至るまで(2回接種)

※水痘にかかったことがある、1歳から3歳の間で既に2回接種しているお子さんは定期接種の対象とはなりません。

費 無料 申 母子健康手帳を持参し、各保健センター窓口にて

申し込み。接種に必要な書類を配布します。

■集団予防接種 13:30～14:15受付

○BCG(予約は必要ありません)

日 5月29日(金)、6月26日(金) 場 秩父保健センター

対 生後5か月～1歳に至るまで

※至るまで…誕生日前日を示します

申 母子健康手帳、予診票、必要に応じて診断書

■指定医療機関で受けられる予防接種

○麻しん風しん

対 第1期…1歳～2歳に至るまで

第2期…小学校就学前の1年間(平成21年4月2日～平成22年4月1日生)

※2期該当者が無料で接種を受けられるのは、平成28年3月31日(木)までです。早めに接種を受けましょう。

■三種混合ワクチンについて

規定の回数(4回)がお済みでない場合は、保健センターまでお問い合わせください。

保健センターの催し物について

■秩父保健センター

第18回秩父保健センターまつり～家族みんなで健康チェック～

日 6月7日(日)10:00～14:00(開場は9:30からの開会式終了後)

内 健康相談・歯科健診・健康度チェック・骨密度測定・鍼灸マッサージ・在宅よろず相談・医療画像展・キッズコーナー・バザー・作品展示・販売コーナー・秩父屋台囃子演奏など(来場者に抽選で記念品を贈呈)

※お車の方は、第2駐車場をご利用ください。(台数限定)

問い合わせ先

秩父保健センター ☎22-0648

※駐車場が満車の場合は第2駐車場をご利用ください。

吉田保健センター ☎77-1112

大滝保健センター ☎55-0102

荒川保健センター ☎54-2231

●秩父郡市医師会

休日急患当番医

【初期救急医療】入院の必要がなく比較的軽い症状の患者に対応

休日診療所 【診療時間：午前10時～午後5時】	在宅当番医 【診療時間：午前9時～午後6時】
5月10日	小鹿野中央病院(診療科はお問い合わせください) 小鹿野町 ☎75-2332
17日	近藤医院(婦・内) 日野田町 ☎22-0043
24日	小鹿野中央病院(診療科はお問い合わせください) 小鹿野町 ☎75-2332
31日	小鹿野中央病院(診療科はお問い合わせください) 小鹿野町 ☎75-2332
6月7日	石塚内科胃腸科医院(内・胃) 下影森 ☎24-5010
14日	小鹿野中央病院(診療科はお問い合わせください) 小鹿野町 ☎75-2332
21日	健生堂医院(外・内) 東町 ☎22-0270

※平日、休日の救急医療体制については秩父郡市医師会の☎でもご確認いただけます。

※医療機関の都合で変更になることがあります。秩父消防本部(☎21-0119)でご確認ください。

【二次救急医療】

入院治療を必要と思われる救急患者、救急車にて搬送された重症救急患者に対応

【診療時間：午前8時30分～翌日午前8時30分】		
5月10日	皆野病院	皆野町 ☎62-6300
17日	秩父市立病院	桜木町 ☎23-0611
24日	秩父病院	和泉町 ☎22-3022
31日	秩父市立病院	桜木町 ☎23-0611
6月7日	皆野病院	皆野町 ☎62-6300
14日	秩父病院	和泉町 ☎22-3022
21日	秩父市立病院	桜木町 ☎23-0611

※午後6時以降は必ず電話で確認のうえ受診してください。

平日夜間小児初期救急

曜日	病院名	電話
月曜	あらいクリニック	☎25-2711
水曜	秩父病院	☎22-3022
火・木・金曜	秩父市立病院	☎23-0611

受付時間 午後7時30分～午後10時(祝日は行いません。)

※必ず電話で確認のうえ受診してください。

埼玉県精神科救急情報センター

夜間・休日において、精神疾患を有する方やその家族などから緊急的な相談を電話で受け付けます。

電話番号 048-723-8699

(ハローキューキュー)

受付時間 平日(月～金曜)：午後5時～翌午前8時30分

休日(土曜・日曜・祝日)：午前8時30分～翌午前8時30分

埼玉県小児救急電話相談

電話番号 #8000(シャープ8000番)

※NTTプッシュ回線の場合

048-833-7911

※I.P・ひかり・ダイヤル回線の場合

相談時間 月～土曜：午後7時～翌午前7時

日曜・祝日・年末年始：午前9時～翌午前7時

大人の救急電話相談

電話番号 #7000(シャープ7000番)

※NTTプッシュ回線、ひかり電話、携帯電話の場合

048-824-4199

※ダイヤル回線、I.P電話、PHSの場合

相談時間 午後6時30分～10時30分(毎日)

利用方法 ①電話番号をダイヤル ②音声ガイダンスに沿って、ボタン1をプッシュ

※受診可能な医療機関の案内を希望の場合は、ボタン2をプッシュ

→救急医療機関案内につながります。(24時間対応)

いよいよ健康・すくすく子育て 保健センターだよ!

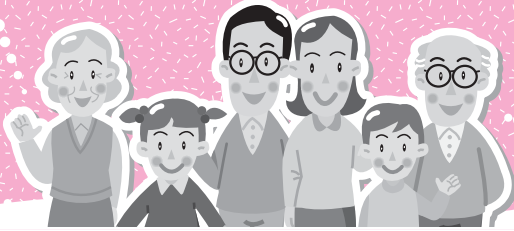

共通のお知らせ

■愛の献血にご協力を

とき	実施時間	ところ (主催団体)
5月20日(水)	10:00~11:45 13:00~16:00	ベスト電器ヤオ秩父店 (秩父ライオンズクラブ)
5月22日(金)	10:00~11:30	埼玉県秩父保健所 (埼玉県秩父保健所)
6月7日(日)	10:00~12:00 13:15~16:00	ユニクス秩父ヤオコー前広場 (株ユニクス秩父)

※急な変更もありますので事前に確認をお願いします。

成人保健事業のお知らせ

■各保健センター等で受けられる検診 (集団検診: 胃・乳・子宮頸がん検診) の申し込み

7月に実施する集団検診の申し込みを、6月1日(月)から各保健センターで受け付けます。(受付時間8:30~17:15、土・日・祝日を除く)

検診名	ところ	とき
胃がん検診	秩父保健センター	7/6(月)
乳・子宮頸がん検診	秩父保健センター	7/22(水)
		7/30(木)

【申】窓口または電話にて (先着順、定員になり次第締め切ります)
【詳】健康カレンダーをご覧ください。

■指定医療機関で受けられる検診 (個別検診: 胃がん・乳がん・子宮がん・歯周疾患検診) および大腸がん検診の申し込み

【申】各保健センターの窓口で随時受け付けます。(受付時間8:30~17:15、土・日・祝日を除く)

【詳】健康カレンダーをご覧ください。

■健康診査

【対】生活保護世帯または中国残留邦人等支援受給の方 (今年度中に40歳以上になる方は申し込みができます。)

※国民健康保険・国民健康保険以外の医療保険・後期高齢者医療保険に加入している方は2ページをご覧ください。

【内】身体計測・血圧測定・血液検査・医師の診察など

【申】2ページの「健診日程表」をご覧になり、都合の良い日を選んで、5月29日(金)までに各保健センター窓口へ

■骨密度健康相談【要予約】

【日】6月9日(火)9:30~ (受付9:15~) 場 荒川保健センター

【内】超音波による骨密度、健康相談、栄養相談

【対】20歳以上の市民 【定】先着30人 【費】無料

【申】荒川保健センターへ電話または窓口にて

■よしだ元気塾~ゆっくりコース~

【日】6月25日(木)、7月2日(木)・9日(木)9:45~11:45

場 やまなみ会館 (吉田総合支所裏)

【内】家庭でできる健康体操 (音楽に合わせて楽しく体を動かす軽体操、筋力アップ体操等) 【定】先着30人 【費】無料

【対】一般市民 (これから運動を始めたかと思っっている方等)

【持】運動ができる服装、室内用運動靴、ヨガマットまたはバスタオル、水分補給用飲み物

【申】吉田保健センターへ電話または窓口にて

■秩父市言語教室「えがおの会」

【日】5月28日(木)13:30~15:30 場 影森公民館

【内】歌やゲーム、口の体操、参加者同士でのコミュニケーション等
【対】脳血管疾患等の後遺症により、「話す」・「読む」・「書く」・「聴いて理解する」などでお困りの方と家族 【詳】各保健センターへ

■ソーシャルクラブ (まごころの会)

【日】6月10日(水)9:30~11:30 場 秩父保健センター

【対】こころの病気がある方

【内】色々な体験や交流を通して、自立や社会復帰を目指すグループ活動です。【詳】各保健センター

■健康相談

【日】6月2日(火)9:30~10:30 場 秩父保健センター

【内】健康相談、血圧測定等 【持】健康手帳

※各保健センターでは、随時相談を受け付けています。面接にて相談をご希望の方は、あらかじめご連絡ください。

母子保健事業のお知らせ

■あそびの教室 9:30~11:10 (受付は9:50まで)

親子で楽しくあそぶ経験づくりの教室です。

【日】6月24日(水) 場 秩父保健センター

【日】6月25日(木) 場 荒川保健センター

【日】6月26日(金) 場 吉田保健センター

【対】1歳6か月児健診受診後のお子さんとその家族の方

【持】水分補給の飲み物(お茶・水等甘くないもの)

【申】初めて参加する方は、希望する会場の保健センターへ、電話または窓口にて

※どの会場でも利用回数に制限なく、参加することができます。

■乳幼児健診 13:00~13:45受付

※平成27年4月より、番号札の事前配布は行いません。受付時間前にお越しの方は、所定の場所に並んでお待ちください。

場 秩父保健センター

【日】6月4日(木) 【内】2歳児歯科健診 (H25.4月生)

【持】母子健康手帳、歯科健診アンケート、普段使っている歯ブラシ、大きめのタオル、コップ

【日】6月10日(水) 【内】4か月児健診 (H27.1月生)

【持】母子健康手帳、健診・子育てアンケート

【日】6月11日(木) 【内】3歳児健診 (H24.2月生)

【持】母子健康手帳、健診アンケート、普段使っている歯ブラシ、採取した尿

【日】6月17日(水) 【内】10か月児健診 (H26.8月生)

【持】母子健康手帳、健診アンケート、普段使っている歯ブラシ

【日】6月18日(木) 【内】1歳6か月児健診 (H25.11月生)

【持】母子健康手帳、健診アンケート、普段使っている歯ブラシ

※詳細は、健康カレンダーP. 12、13をご覧ください。

■育児相談 9:30~11:30 (受付は10:30まで)

【日】6月1日(月) 場 荒川保健センター

【日】6月2日(火) 場 吉田保健センター

【日】6月23日(火)★場 秩父保健センター

※随時 場 大滝保健センター (要問合せ)

★印の日は、乳児の方を対象にベビーマッサージを行います。(バスタオル持参・申し込み不要)

【内】育児相談、栄養相談、お子さんの身体計測

【対】乳幼児とその家族の方 【持】母子健康手帳

※吉田保健センターでは栄養士によるミニ講話を行います。

■マタニティ教室 (旧両親学級)

【日】6月25日(木) 13:30~15:00 歯科健診コース

場 秩父保健センター

【内】詳細は健康カレンダーP.10をご覧ください。

【対】妊娠5か月を過ぎた妊婦さんとその家族等

【申】5月29日(金)までに秩父保健センターへ電話または窓口にて

■すこやか相談

お子さんのしつけ、ことば、運動発達等、子育てに心配・不安のある方は、ご相談ください。

【日】6月12日(金) 【内】子育て相談 ※保育あり

くらしのカレンダー



5月の納税

問 収納課 ☎22-2210

- 納期限 **6/1** (月)
- 固定資産税 第1期分
- 軽自動車税

納期限内の納付にご協力をお願いします。
口座振替をご利用の方は、納期限の日に振り替えますので預貯金の残高をご確認ください。

2015年5月号

日	月	火	水	木	金	土
10 休日窓口 休館：大滝	11 荒川 育児相談 秩父 税務相談 吉田 行政相談 荒川 行政相談 休館：秩父 荒川 吉田	12 マタニティ教室① 秩父 健康相談 吉田 育児相談 秩父 行政手続相談	13 ソーシャルクラブ 4か月児健診 秩父 人権相談	14 平日夜間窓口 3歳児健診 秩父 法律相談 秩父 市民相談	15 荒川 減塩クッキング教室 休館：秩父	16 休日窓口 休館：大滝
17 休日窓口 マタニティ教室② 休館：大滝	18 秩父 行政相談 休館：秩父 荒川 吉田	19 秩父 乳・子宮頸がん検診 荒川 バランスボール&リズム体操教室	20 10か月児健診 大滝 人権相談	21 1歳6か月児健診 吉田 胃がん検診 吉田 法律相談	22 すこやか相談(ことば) 秩父 胃がん検診	23 休日窓口 休館：大滝
24 休日窓口 休館：大滝	25 大滝 行政相談 休館：秩父 荒川 吉田	26 すこやか相談(心理) 秩父 育児相談 秩父 女性相談	27 すこやか相談(運動) 秩父 あそびの教室 秩父 人権相談	28 平日夜間窓口 モグモグクッキング教室 言語教室 荒川 あそびの教室 秩父 市民相談	29 ふらっと市長室(P.5参照) BCG予防接種 吉田 あそびの教室	30 休日窓口 休館：大滝
31 最終日曜窓口 休館：大滝	6/1 秩父 胃がん検診 荒川 育児相談 秩父 税務相談 吉田 行政相談 休館：秩父 荒川 吉田	2 秩父 健康相談 吉田 育児相談 荒川 バランスボール&リズム体操教室 秩父 法律相談	3	4 2歳児歯科健診	5	6 休日窓口 休館：大滝
7 休日窓口 秩父保健センターまつり 休館：大滝	8 荒川 行政相談 休館：秩父 荒川 吉田	9 荒川 骨密度健康相談 秩父 行政手続相談	10 4か月児健診 秩父 人権相談	11 平日夜間窓口 3歳児健診 秩父 市民相談	12 ふらっと市長室(P.5参照) すこやか相談(子育て) 大滝 胃がん検診 秩父 労働・年金相談	13 休日窓口 休館：大滝
14 休日窓口 休館：大滝	15 秩父 行政相談 休館：秩父 荒川 吉田	16 荒川 バランスボール&リズム体操教室	17 10か月児健診 秩父 登記相談 荒川 人権相談	18 1歳6か月児健診 秩父 法律相談 秩父 不動産相談	19 すこやか相談(ことば)	20 休日窓口 休館：大滝

平日夜間・最終日曜・休日窓口(歴史文化伝承館1階)

※歴史文化伝承館西側入口をご利用ください。

平日夜間窓口	最終日曜窓口	休日窓口
午後5時15分～7時15分 (第2、第4木曜日)	午前8時30分～正午 午後1時～5時	午前8時30分～正午 午後1時～5時
市民課・保険年金課・こども課・収納課	市民課	市民課
①戸籍の届書の預かり ②戸籍謄本、住民票の写し、所得課税証明書等の発行 ③印鑑登録および印鑑証明書の発行 ④納税と納税相談の受付 ⑤埋火葬許可証等の発行業務 ⑥転入、転出、転居届等の受付(国外からの転入は事前にお問い合わせください) ⑦国民健康保険、国民年金、高齢者医療等に関する業務 ⑧保育所、児童手当、子育て支援等に関する業務 ⑨パスポート(旅券)交付業務(最終日曜窓口では午前9時～正午、午後1時～4時30分) ⑩住民基本台帳カード(電子証明書を除く)に関する業務(転入届当日の即日交付および紙の転出証明書による継続利用処理はできません)	①戸籍の届書の預かり ②住民票の写し、所得課税証明書等の発行 ③印鑑証明書の発行(印鑑登録は行いません) ④市への納入金の預かり(市税等、水道料、墓地使用料等) ⑤埋火葬許可証等の発行業務	①戸籍の届書の預かり ②住民票の写し、所得課税証明書等の発行 ③印鑑証明書の発行(印鑑登録は行いません) ④市への納入金の預かり(市税等、水道料、墓地使用料等) ⑤埋火葬許可証等の発行業務
問 市民課 ☎22-5348 収納課 ☎22-2210	保険年金課 ☎25-5201 こども課 ☎25-5206	

保健センターの催し・健診など(1段階)

■P.28、29「保健センターだより」や、3月号と合わせて配布した「秩父市健康カレンダー」もご覧ください。

市民生活課の無料相談室(2段階)

秩父 歴史文化伝承館 吉田 吉田総合支所
大滝 大滝総合支所 荒川 荒川総合支所

●消費生活相談(多重債務)

日 毎週月～金曜日(午前9時～午後4時)

場 歴史文化伝承館4階

問 市民生活課 ☎25-5200

■その他の相談はP.27「無料相談室」をご覧ください。

図書館休館日(最下段)

秩父 秩父図書館 吉田 吉田分館 大滝 大滝分館 荒川 荒川図書館

■P.27「図書館だより」もご覧ください。